

SUB GERENCIA DE COOPERACIÓN TÉCNICA Y PLANEAMIENTO

MEMORIA



ANUAL

CONTENIDO

PRESENTACIÓN.....	3
RESEÑA HISTÓRICA.....	4
VISIÓN.....	5
MISIÓN.....	5
ESTRUCTURA ORGÁNICA DEL GOBIERNO REGIONAL DE JUNÍN.....	6
PRINCIPALES ACTIVIDADES REALIZADAS.....	7
• COMPONENTE 1.....	8
• COMPONENTE 2.....	11
• COMPONENTE 3.....	277
• COMPONENTE 4.....	340
• COMPONENTE 5.....	399
• COMPONENTE 6.....	478
LOGROS Y DIFICULTADES.....	485
• COMPONENTE 1.....	278
• COMPONENTE 2.....	283
• COMPONENTE 3.....	578
• COMPONENTE 4.....	594
• COMPONENTE 5.....	609
• COMPONENTE 6.....	621
RATIOS FINANCIEROS DE LIQUIDEZ, RENTABILIDAD Y GESTIÓN.....	626
EVALUACIÓN DE LOS ESTADOS FINANCIEROS UTILIZANDO EL METODO DE ANÁLISIS HORIZONTAL Y VERTICAL.....	629
ANÁLISIS DE LA PROGRAMACIÓN Y EJECUCIÓN DEL PRESUPUESTO DE INGRESOS, GASTOS E INVERSIÓN	632

PRESENTACIÓN

El Gobierno Regional de Junín, dando cumplimiento a lo normado en la Ley N° 27867, Ley Orgánica de Gobiernos Regionales sus modificatorias y el Manual de Organización y Funciones del Gobierno Regional de Junín, elaboró el documento “Memoria Anual del 2016” del Gobierno Regional de Junín.

El Gobierno Regional de Junín, cuya finalidad es fomentar el Desarrollo Regional Integral Sostenible, promoviendo la inversión pública y privada y el empleo y garantizar el ejercicio pleno de los derechos y la igualdad de oportunidades de los habitantes, durante el año 2016 ha realizado importantes actividades y proyectos en los diferentes componentes (Derechos humanos y dignidad, Acceso a servicios para el desarrollo de capacidades, Estado moderno y gobernabilidad, Crecimiento económico sostenible con alto empleo, Desarrollo regional equilibrado e infraestructura y Recursos naturales y medio ambiente sostenible), para mejorar el bienestar, las condiciones y el nivel de vida en toda la población y contribuir al desarrollo de nuestra región.

Así mismo, el presupuesto destinado al pliego 450 Gobierno Regional de Junín, se trabajó de manera técnica y responsable, para lo cual el Gobierno Regional de Junín planifico las actividades y proyectos en función de nuestro objetivo, al menor costo y con resultados e impactos de calidad, lo cual se verá reflejado en la satisfacción de la población que es el fin supremo de la sociedad y del Gobierno Regional de Junín.

RESEÑA HISTÓRICA

A lo largo de la historia de nuestro país, se han experimentado diversas formas de descentralización del Poder del Estado, con la peculiaridad de avanzar y no retroceder, con políticas que permitan la consolidación de un país descentralizado.

Fueron instaladas diversas formas de gobiernos, pasando por Organismos de Desarrollo, Corporaciones de Desarrollo, Consejos Transitorios de Administración Regional.

Estas entidades tenían una característica, que sus titulares siempre fueron designados y cambiados desde el poder central o gobierno de turno instalado en la ciudad de Lima, sin mayor autonomía ni poder de decisión. A fines de los años 80, se intentó una vez más descentralizar, creándose los Gobiernos Regionales, sobre la base de unir a diferentes departamentos, definición realizada desde una óptica política, que a pocos años de haberse iniciado, fue desarticulado.

En el año 2003, se conformaron los nuevos Gobiernos Regionales, creados sobre la base de los departamentos existentes, los mismos que tras un proceso eleccionario, se eligió un presidente regional, proceso de descentralización que aún continúa hasta la actualidad.

Frente a ello, nuestro departamento no fue ajeno a este tipo de experiencias, hechos que podemos detallar cronológicamente:

Gobierno Regional Andrés Avelino Cáceres: Instalado el año de 1988. El presidente fue el Sr. Julio Tarazona Padilla.

Organismo de Desarrollo del Gobierno Regional: Instalado el año 1990, presidido por el Sr. Rolando Palacios. **Oficina Sub Regional de Desarrollo:** Instalado el año 1991, cuyos presidentes fueron: Sr. Luis Goytozolo Ríos, Sr. Reineyro Mejía Usandivaras, Sr. Manuel Castillo Castillo, Sr. Manuel Avellaneda Indacochea, Sr. Gustavo Romero Gálvez.

Consejo Transitorio de Administración Regional; Instalado el año 1992, cuyos presidentes fueron: Sra. Lucila Shinshato de Shimabukuro, Sr. Juan Gil Ruiz, Sr. Winston Figueroa Retiz, Sr. Remigio Sardón Franco, Sr. Julio César Tapia Silguera. Sr. Luis Calmell del Solar, Sr. César Paredes Piana, Sr. Edgardo Mosqueira Medrano, Sr. Amaru López Benavidez, Sr. Humberto Jinés Arroyo. Sr. Manuel Duarte Velarde, Sr. Ricardo Orlando Aquino Castro. Sr. Pedro Parco Espinoza.

Gobierno Regional del Departamento de Junín; Instalado el año 2003 y con elecciones democráticas. Los presidentes elegidos fueron: Sr. Manuel Duarte Velarde, años 2003–2006, Sr. Vladimiro Huaroc Portocarrero años 2007–2010, Dr. Vladimir Roy Cerrón Rojas, años 2011 – 2014 y MG. Ángel Dante Unchupaico Canchumani los años 2015 - 2018. El Gobierno Regional de Junín basa su creación en la Ley No. 27867 – Ley Orgánica de Gobiernos Regionales y Ley No. 27902 –Ley que Modifica la Ley Orgánica de Gobiernos Regionales.

VISIÓN INSTITUCIONAL

“Junín al 2030 integrado, moderno, transparente y ordenado, tiene alto nivel de desarrollo humano, ciudadanos emprendedores y exitosos, con acceso pleno a servicios básicos y especializados de calidad, crecimiento económico, industrializado y aprovechamiento sostenible de la biodiversidad y ecosistemas; vigoriza el proceso de grandes cambios y lidera la región centro”.

MISIÓN INSTITUCIONAL

“Promover y Conducir el Desarrollo Integral Sostenible de la Región Junín, con competitividad, Enfoque de Cambio Climático y Gestión de Riesgos, Derechos e Igualdad de Oportunidad en el Marco de la Modernización del Estado”

ESTRUCTURA ORGÁNICA DEL GOBIERNO REGIONAL DE JUNÍN

ESTRUCTURA ORGÁNICA DEL GOBIERNO REGIONAL JUNÍN

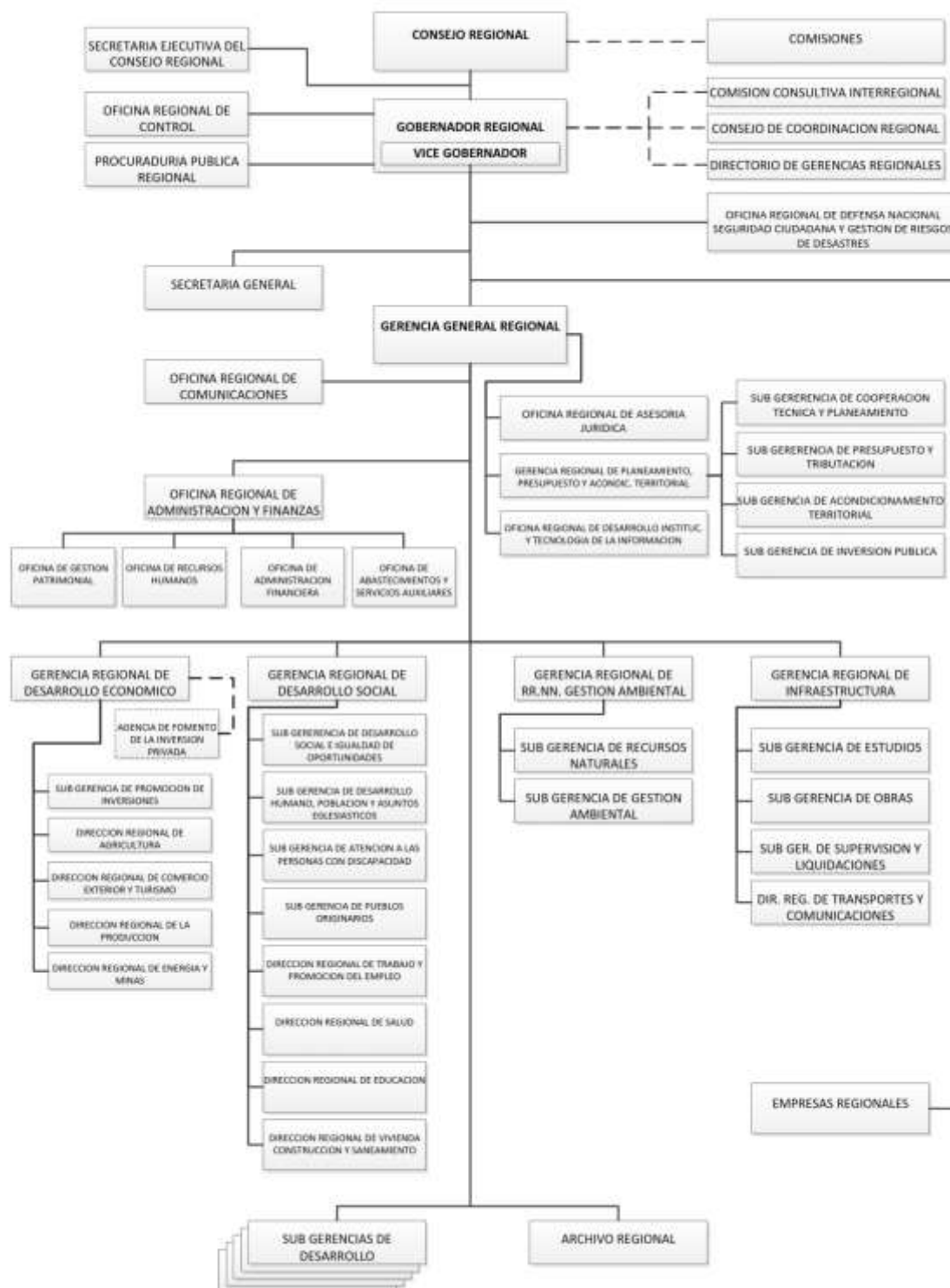

PRINCIPALES ACTIVIDADES Y/O PROYECTOS REALIZADOS



COMPONENTE 1: “DERECHOS HUMANOS Y DIGNIDAD”

- **Dirección Regional de Trabajo y Promoción del Empleo.**
- **Aldea Infantil “El Rosario”**

DIRECCIÓN REGIONAL DE TRABAJO Y PROMOCIÓN DEL EMPLEO

❖ 5.000813 GENERACIÓN DE LAS POLÍTICAS DE EMPLEO, FORMACIÓN PROFESIONAL, CAPACITACIÓN LABORAL, REGULACIÓN Y CONTROL DE LA RELACIÓN LABORAL.

Prevención y solución de conflictos laborales, promoción y protección de los derechos fundamentales y la seguridad y salud en el trabajo, fiscalización del cumplimiento de la normatividad laboral, y promoción del empleo y la capacitación laboral.

REGIÓN: JUNIN

PROVINCIA: LAS 9 PROVINCIAS DE LA REGION

LOCALIZACIÓN: REGIÓN JUNIN

META FÍSICA: Programada: 57853 Ejecutada: 43314 Avance (%): 74.87

PRESUPUESTO: Programado (PIM) S/. 3'655,753 Ejecutado S/. 2'626,722 Avance (%): 72.00.

NÚMERO Y TIPO BENEFICIARIOS: 30680 PERSONAS (entre trabajadores, extrabajadores, jóvenes de escasos recursos económicos, estudiantes del 4º y 5º de secundaria, personas con discapacidad y población en general).

PRODUCTO O RESULTADO OBTENIDO: Cumplimiento de la normatividad laboral. Trabajadores y empleadores con mejor conocimiento de sus deberes y derechos laborales. Conflictos laborales solucionados reducción del desempleo y subempleo.



ESTRECHANDO LAZOS CON EL MINISTERIO DE
TRABAJO PARA TRABAJO CONJUNTO A FAVOR
JUNIN

y

ALDEA INFANTIL “EL ROSARIO”

❖ APOYO EN FORMA INTEGRAL AL NIÑO Y ADOLESCENTE.

Implementar y proporcionar a los albergados en forma integral un hogar sustituto, brindándoles de alimentación, vestimenta, educación, salud con oportunidad de interrelacionarse dentro de una familia. Debido a que permitan lograr un cambio de vida de calidad y una reinserción social en la población de nuestra Región Junín.

PROVINCIA : Huancayo

DISTRITO : Huancayo

LOCALIDAD : Huancayo

META FISICA: Programada: 35 Ejecutada: 25 Avance: 71.43 %

PRESUPUESTO: Programado: S/. 1,334170.00 Ejecutado: S/. 1,320915.30 : 99.006%

NÚMERO Y TIPO DE BENEFICIARIOS:

Nuestros beneficiarios son los niños, niñas y adolescentes en edad de 03 - 18 años, que se encuentran en la Aldea Infantil el Rosario donde en la actualidad hay 60 albergados entre niños, niñas y adolescentes.

RESULTADOS OBTENIDOS: Existen 60 albergados entre niños, niñas y adolescentes en edad de 03 - 18 años, estudiando en inicial primaria y secundaria; asimismo se encuentran asegurados con el seguro integral de salud y alimentados.



COMPONENTE 2: “ACCESO DE SERVICIOS PARA EL DESARROLLO DE CAPACIDAD”

- Gerencia Regional de Desarrollo Social.
- Sub Gerencia de Desarrollo Social e Igualdad de Oportunidades.
- Dirección Regional de Salud
- Hospital Regional Docente Materno Infantil “El Carmen”
- Hospital Regional Docente Clínico Quirúrgico “Daniel A. Carrión”
- Redes de Salud
- Dirección Regional de Educación
- Unidades de Gestión Educativa Local
- Dirección Regional de Vivienda, Construcción y Saneamiento.

DIRECCIÓN REGIONAL DE SALUD.

SERVICIOS DE SALUD - MEJORAMIENTO DE INFRAESTRUCTURA DE ESTABLECIMIENTOS DE SALUD EN SELVA CENTRAL



Descripción: Construcción de infraestructura de los establecimientos de salud: “Hospital de Apoyo Pichanaki”, Hospital de Apoyo “Manuel Higa Arakaki”, Hospital “San Martín De Pangoa”; así mismo la construcción provisional de infraestructura de Contingencia del Hospital de Apoyo Pichanaki en el estadio. El área total a utilizar en la edificación de los hospitales asciende a 33,076.28 M². Los proyectos consideran la elaboración e implementación del plan de contingencia, programa de implementación y capacitación al personal asistencial y administrativo, programa de mantenimiento de infraestructura y equipamiento.

Localización: Provincia: **Chanchamayo y Satipo**; Distrito: **Pichanaki, Satipo, Pangoa**;

Meta Física (Exped. técnico): Programada: 04; Ejecutada: 1.20 ; Avance: 30%

Presupuesto: Programado: S/86'343,066.00; Ejecutado: S/1'396,850.80; Avance: 1.62%

Número y Tipo Beneficiarios: 320,000 usuarios.

Resultado Obtenido: El Proyecto: “Mejoramiento de los Servicios de Salud del Hospital de Apoyo Pichanaki, Distrito Pichanaki, Provincia Chanchamayo, Region Junín” - CÓDIGO SNIP N° 323662 con aprobación de la DGIEM del MINSA. Tres estudios en formulación para su aprobación y ejecución.

“IMPLEMENTACIÓN DEL INSTITUTO REGIONAL DE ENFERMEDADES NEOPLÁSICAS DE LA MACRO REGIÓN DEL CENTRO DEL PERÚ” SNIP 102124.



Descripción: La obra contempla la construcción de la infraestructura hospitalaria de nivel III-III, con la construcción de los siguientes niveles:

SÓTANO: 4,363. 48 m2 Área Asistencial: componRadioterapia con acceso independiente Servicios Generales: Almacenes, Farmacia: zona de recepción de suministros y preparación, Lavandería, Nutrición, Vestuarios personal, Anatomía Patológica, Residuos Sólidos y Mantenimiento.

PRIMER PISO: 6,307.53 m2 Servicios Asistenciales Inmediatos: Emergencia, Cuidados Paliativos e HidrataciónConfort: Auditorio, CafeteríaServicios Asistenciales Masivos: Consulta Externa, Farmacia, Patología Clínica, Banco de Sangre, Diagnóstico por ImágenesServicios Generales: Casa de Fuerza, Cisternas, Grupo Electrógeno, Calderos, Tanque de Petróleo, Gas GLP, Gases: Oxígeno, Vacío, Aire Comprimido

SEGUNDO PISO: 6,715.93 m2Servicios Administrativos: Sede Administrativa. Servicios Asistenciales: Centro Quirúrgico, Cirugía de Día, Central de Esterilización, Cuidados Intensivos, Cuidados Intermedios y Quimioterapia.

TERCER PISO: 1,971.15 m2 Servicios Asistenciales: Hospitalización Servicios confort: Residencia Médica.

PROVINCIA : CONCEPCIÓN.

DISTRITO : CONCEPCIÓN.

META FÍSICA 2016: Programada: 0.58 Ejecutada: 0.58 Avance: 28.16%

PRESUPUESTO:

2016:Programado: S/ 64`500,065.00 Ejecutado: S/ 63`496,661.09 Avance: 98.44%

NÚMERO Y TIPO BENEFICIARIOS: 13,894 Beneficiarios directos; de las siguientes regiones: Junín, Huánuco, Ayacucho, Pasco y Huancaavelica.

PRODUCTO O RESULTADO OBTENIDO: La obra a la fecha se encuentra en ejecución cumpliendo con todos los requisitos técnicos para su normal avance, para el beneficio de toda la población de la Macro Región Centro, los que se beneficiaran con la ejecución de la obra, los beneficiarios, son todos los potenciales pacientes con cáncer, en edad temprana y adulta, que demandan servicios de atención oncológica especializada

**“MEJORAMIENTO DE LA CAPACIDAD RESOLUTIVA DEL
HOSPITAL DANIEL ALCIDES CARRIÓN DE HUANCAYO - JUNÍN”.**



Descripción: Hospital de categoría III-E, 21 especialidades, 42 consultorios, 11 salas de procedimientos y 179 camas de hospitalización, es una infraestructura planteada en 5 bloques, cuyas instalaciones son totalmente modernas, con equipamiento integral en todas las áreas de atención.

PROVINCIA : HUANCAYO.

DISTRITO : HUANCAYO

LOCALIDAD : CERCADO HUANCAYO

META FÍSICA: Programada: 1 HOSPITAL Ejecutada: 0.996 Avance: 99.60 %

PRESUPUESTO: Programado: S/. 17'119,013.00 Ejecutado: S/ 16, 876,804.13
Avance: 98.6%

NÚMERO Y TIPO BENEFICIARIOS: 1'311,584 habitantes (un millón trescientos once mil quinientos ochenta y cuatro) la población de la provincia de Huancayo y la macro región centro.

**“MEJORAMIENTO DE LA CAPACIDAD RESOLUTIVA DEL HOSPITAL
EL CARMEN HUANCAYO REGIÓN JUNIN”.**

Descripción: Construcción del hospital de categoría iii-e, infraestructura con instalaciones adecuadas, modernas, suficientes y funcionales según normas técnicas de arquitectura hospitalaria, equipamiento suficiente, operativo, nuevos y actualizados, con capacitación y actualización en guías de práctica clínica y gestión de la salud.



PROVINCIA : HUANCAYO.

DISTRITO : HUANCAYO

LOCALIDAD : CERCADO DE HUANCAYO

META FÍSICA: Programada: 01 HOSPITAL Ejecutada: 0.05 Avance: 0.08%

PRESUPUESTO: Programado: S/. 9'542,906.00 Ejecutado: S/ 9'537,906.61 Avance: 99.9%

NÚMERO Y TIPO BENEFICIARIOS: 1'311,584 habitantes (un millón trescientos once mil quinientos ochenta y cuatro) la población de la provincia de Huancayo y la macro región centro.

❖ **5000377 MEJORAMIENTO DE LA OFERTA DE LOS SERVICIOS DE SALUD**

El objetivo de la mejora de la Oferta de los Servicios de Salud contribuir al logro del mantenimiento Preventivo, Correctivo renovación de los Establecimientos de Salud de las Zonas más vulnerables de la Región.

Localización: Provincia y Distrito: Tarma

META FÍSICA: Programada y Ejecutada: 5; Avance 100%

PRESUPUESTO: Programado y Ejecutado: S/. 1, 294,601 : Avance 100%

NÚMERO Y TIPO BENEFICIARIOS: Población Objetivo es los 54 Establecimientos de salud, 01 hospital de nivel de complejidad II-2 y 01 Centro de Alimentación y Nutrición.

PRODUCTO O RESULTADO OBTENIDO: Brindar una atención eficiente y oportuna a todos los que demanden una atención de mantenimiento Preventivo y Correctivo en los EESS.



es
y/o



DESPISTAJE Y DIAGNOSTICO; CONTROL Y TRATAMIENTO PREVENTIVO; MONITOREO, SUPERVISIÓN, EVALUACIÓN Y CONTROL DE LA ESTRATEGIA DE TUBERCULOSIS

Descripción: La Estrategia Sanitaria Regional de Prevención y Control de la tuberculosis requiere de la identificación precoz de personas con tuberculosis quienes son sometidas a control y tratamiento preventivo. El Monitoreo, supervisión, evaluación y control de la Estrategia se convierte en una actividad fundamental para la gestión en el control de la enfermedad por disminuir progresiva y sostenidamente la incidencia de la tuberculosis, mediante la captación, diagnóstico y tratamiento oportuno, gratuito y supervisado por los profesionales de la Salud a las personas con TBC.

Localización: Alcance regional (9 provincias y 123 distritos)

Meta Física (Acciones): Programada 43,067; Ejecutada: 39,683; Avance: 92.14 %

Presupuesto: Programado: S/2,702,937.00; Ejecutado: S/2,686,861.72; Avance 99.41%

Número y Tipo Beneficiarios: Aproximado de 40 mil personas atendidas (diagnóstico, despistaje, sintomáticos respiratorios)

Resultado Obtenido: Despistaje de TBC y continuidad del tratamiento PATS.

❖ MEJORAMIENTO DEL ACCESO DE LA POBLACION A METODOS DE PLANIFICACION FAMILIAR



Descripción: Provisión de métodos anticonceptivos a la persona o pareja, por personal de salud capacitado, en los establecimientos de salud según capacidad resolutive.

Localización: Provincias : **Tarma, Huancayo, Junín;**
Distritos: **Tarma, Huancayo, Carhuamayo, Ulcumayo, Ondores y Junín**

Meta Física (Acciones): Programado: 34,164; Ejecutada: 31,834.21; **Avance 93.18%**

Presupuesto: Programado y Ejecutado: S/390,810; **Avance: 100%**

Número y Tipo Beneficiarios: 13,649 Parejas en edad reproductiva protegidas y con acceso a métodos de planificación familiar, anticonceptiva de acuerdo a la tendencia de consumo.

DESARROLLO DE NORMAS DE LA ESTRATEGIA SANITARIA DE P Y C CÁNCER

La Estrategia Sanitaria de Prevención y Control de Cáncer, tiene como objetivo reducir la morbilidad por todo tipo de cáncer a través del fortalecimiento de acciones de prevención secundaria, para ello implementa 19 productos a nivel de todas las ejecutoras. Como DIRESA Junín

PROVINCIA : 9 PROVINCIAS

DISTRITO : 123 DISTRITOS



META FÍSICA: Programado: 4 Ejecutado: 4 Avance: 100 %

PRESUPUESTO: Programado: S/.1815 Ejecutado: S/.1815.00 Avance: 100 %

NÚMERO Y TIPO BENEFICIARIOS: Se realizaron los talleres de capacitación, en cada taller participaron 30 trabajadores de la salud entre médicos, obstetras, enfermeras, haciendo un total de 120 participantes

PRODUCTO O RESULTADO OBTENIDO: El tamizaje de cáncer cervical se realiza a través de la toma de Papanicolaou, el 2016 se ha abordado al 81% de la población MEF programada, a diferencia del 53% tamizado el 2014. Se tiene un incremento de 27.9 puntos porcentuales.

❖ DESARROLLO DE NORMAS DEL PP METAXÉNICAS Y ZOONOSIS

El programa presupuestal Metaxénicas y Zoonosis, trabaja a través de otros componentes como Epidemiología, Inmunizaciones, Promoción de la Salud, Salud Ambiental, servicio de Salud, etc., que tiene como objetivo reducir la morbilidad de las enfermedades Metaxénicas y Zoonosis, para ello en transcurso del año se implementaron 11 Normas y/o protocolos técnicos como DIRESA Junín

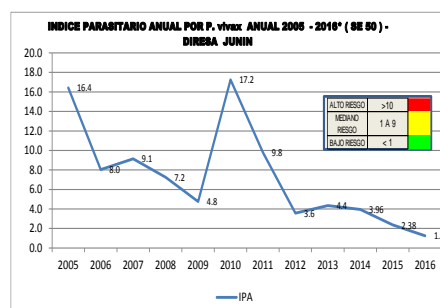

Localización: Alcance regional

META FÍSICA: Programado: 11 Ejecutado: 11 Avance: 100%

PRESUPUESTO: Programado: S/.82208 Ejecutado: S/.82208.00 Avance: 100%

NÚMERO Y TIPO BENEFICIARIOS: Se realizaron los talleres de capacitación, en cada taller participaron 60 trabajadores de la salud entre Médicos, Lic. Enfermería, Biólogos, Médicos Veterinarios y técnicos de Enfermería, haciendo un total de 732 participantes

PRODUCTO O RESULTADO OBTENIDO: El indicador de resultado para malaria por P. vivax es el índice Parasitario anual (IPA) el mismo que en este año es de 1.19, habiéndose disminuido en 3.2 puntos porcentuales respecto al año 2013 (4.4).

❖ “43983 DIAGNOSTICO Y TRATAMIENTO DE CASOS DE ENFERMEDADES METAXENICAS”

Es el Conjunto de actividades que se desarrolla en los EESS que se encuentran en los distritos priorizados, San Martín de Pangoa, con clima tropical, donde el personal responsable de la estrategia efectúa actividades extramurales con el equipo de salud, con el objetivo de efectuar la detección precoz, diagnóstico clínico, de laboratorio,



censo, registro y examen de colaterales, tratamiento y seguimiento de las Enfermedades Metaxénicas: malaria, dengue, fiebre amarilla, Leishmaniosis, fiebre Chikungunya.

Localización: Provincias: Huancayo y Concepción; Distritos: Sto. Dmgo. de Acobamba, Pariahuanca, Andamarca.

Localidad: San Bartolomé, Astillería, Chamanabamba, Torolume, Huancamayo, Matichacra, Pumabamba, Andamarca, Nuevo Occoro.

META FÍSICA: Programada: 86 Ejecutada: 173 Avance (%): 159%

PRESUPUESTO: Fuente de financiamiento: RO S/ 39,585.00 Devengado S/ 39,585.00 Avance 100% **Donaciones y Transferencias PIM** S/2,000.00 Devengado: S/1,998.40 Saldo: S/ 380.60 Avance (%): 93.50%.

NÚMERO Y TIPO BENEFICIARIOS: Población de los distritos priorizados que colindan con las provincias de Satipo, Huancavelica y/o personas que migran por motivos laborales a zonas de selva (persona expuesta a Malaria, Dengue, Fiebre amarilla, Chikungunya, Leishmania).

❖ “EVALUACIÓN, DIAGNÓSTICO Y TRATAMIENTO DE ENFERMEDADES METAXENICAS”

Implementación a través del DECRETO SUPREMO 014-2016/SA la unidad de vigilancia clínica intensiva del dengue en el hospital Pichanaki para mejorar la atención de los pacientes afectados por alguna arbovirosis dentro del marco de D.S. 014-2016/SA.



Localización: Provincia: CHANCHAMAYO; Distrito: PICHANAKY

META FÍSICA: Programado: 26 reportes. Ejecutado: 26 reportes. Avance: 100%

PRESUPUESTO: Programado: S/. 111 100.00. Ejecutado: S/. 111 100.00. Avance: 100%

NÚMERO Y TIPO BENEFICIARIOS: 86114 Población de la red de salud Pichanaki.

PRODUCTO O RESULTADO OBTENIDO: Población de Pichanaki más empoderada en el cuidado de su salud y Personal de salud capacitado para atender a pacientes y hacer diagnóstico diferencial entre arbovirosis

❖ 5005000092 VACUNAR A ANIMALES DOMESTICOS

Actividades desarrolladas por personal capacitado para realizar la vacunación del reservorio animal en campañas anuales, evitando de esta forma el riesgo de transmisión de Enfermedades de los animales a las personas.

Localización: Provincia y Distrito: Tarma

META FÍSICA: Programado: 15,000; Ejecutada: 14,892 Avance (%) 99

PRESUPUESTO: Programado: S/. 80,593 Ejecutado: S/. 79,842.88 Avance (%): 99

NÚMERO Y TIPO BENEFICIARIOS: 14,892 Canes Vacunados en 54 Establecimientos de Salud.

PRODUCTO O RESULTADO OBTENIDO: Inmunización de canes en la Red de Salud Tarma



❖ 5000094 EVALUACION, DIAGNOSTICO Y TRATAMIENTO DE CASOS DE ENFERMEDADES ZOONOTICAS

Es la atención realizada a las personas en riesgo de rabia, brucelosis, carbunco, peste, leptospirosis, cisticercosis, fasciolosis, equinococosis quística y accidentes por animales ponzoñosos, facilitando su diagnóstico y tratamiento, para reducir la presentación de la enfermedad, evitar secuelas, disminuir la discapacidad y prevenir la muerte.

Localización: Provincia y Distrito: Tarma

META FÍSICA: Programado: 1,767; Ejecutada: 751 Avance (%) 43

PRESUPUESTO: Programado: S/. 34,064 Ejecutado: S/. 30,179.93 Avance (%): 88.6

NÚMERO Y TIPO BENEFICIARIOS: 776 Personas con Diagnóstico de enfermedades Zoonóticas.

PRODUCTO O RESULTADO OBTENIDO: Tratamiento a personas expuestas a rabia, personas expuestas accidentes por animales ponzoñosos y tamizaje de equinococosis en área de riesgo.



❖ 5005000095 ACCIONES DE CONTROL EN COMUNIDADES CON FACTORES DE RIESGO DE ENFERMEDADES METAXENICAS Y ZOONOTICAS

Se refiere a aquella Comunidad representada por la Juntas Vecinales Comunes y Agentes Comunitarios que en el marco de la gestión comunal está informado, sensibilizado y capacitado para promover prácticas y entornos saludables e implementar acciones de vigilancia comunitaria, generando las condiciones necesarias para contribuir con la prevención y control de las enfermedades Zoonóticas y metaxénicas.

Localización: Provincia y Distrito: Tarma

META FÍSICA: Programado: 6 Ejecutada: 2; Avance (%) 33

PRESUPUESTO: Programado: S/. 3,580 Ejecutado: S/. 3,499.70 Avance (%): 97.7

NÚMERO Y TIPO BENEFICIARIOS: 100% de Comunidad representada por la Juntas Vecinales Comunes y Agentes Comunitarios.

PRODUCTO O RESULTADO OBTENIDO: Comunidad representada por la Juntas Vecinales Comunes y Agentes Comunitarios informados, sensibilizados y capacitados para promover prácticas y entornos saludables.



❖ 43983 DIAGNOSTICO Y TRATAMIENTO DE ENFERMEDADES METAXENICAS

Captación activa de pacientes sospechosos con enfermedades metaxénicas en los servicios de emergencia, Hospitalización y consultorio Externos. Brinda consejería integral y entrega de materiales educativos a los pacientes sospechosos como a su familia con enfermedades metaxénicas.

Localización: Provincia y Distrito: Huancayo

META FÍSICA: Programado: 100 Ejecutada: 95 Avance: 95%

PRESUPUESTO: Programado: S/.63,650.00 Ejecutada: S/.63,649.84 Avance: 100%

NÚMERO Y TIPO BENEFICIARIOS: Dengue 45 casos, 7 casos de Malaria.

PRODUCTO O RESULTADO OBTENIDO: Personas tratadas.



❖ 43984 DIAGNOSTICO Y TRATAMIENTO DE ENFERMEDADES ZOONOTICAS.

Captación de pacientes sospechosos con alguna enfermedad Zoonótica en los servicios de Emergencia, Hospitalización y demás servicios.

Elaboración de las fichas epidemiológicas y/o expedientes clínicos de los pacientes captados, sospechosos, diagnosticados y/o tratados.

Entrega de Tratamiento según esquema de atención de acuerdo al tipo de accidente.

Localización: Provincia y Distrito: Huancayo

META FÍSICA: Programado: 1104 Ejecutada: 1048 Avance: 95%

PRESUPUESTO: Programado: S/. 295,963.00 Ejecutada: 295,962.84 S/ Avance: 100%

NÚMERO Y TIPO BENEFICIARIOS: 450 atenciones de personas expuestas a Rabia, 268 por accidentes de animales Ponzonosos, 49 con complicaciones de accidentes de Arácnidos, 2 por accidentes de Ofidios, 17 por otras especies de animales Ponzonosos, 300 pacientes con tamizaje por Fasciola, Teniasis y Equinococosis y 70 personas con diagnóstico de Equinosocosis

PRODUCTO O RESULTADO OBTENIDO: personas tratadas

❖ “5000094 DIAGNOSTICO Y TRATAMIENTO DE ENFERMEDADES ZONOTICAS”

Programa orientado a disminuir la incidencia de enfermedades Zoonóticas tales como la Hidatidosis y parasitosis como la teniasis, Fasciolosis, atención por mordedura de animales, etc. Comprende un conjunto de intervenciones articuladas entre el Ministerio de Salud, Seguro Integral de Salud, los Gobiernos Regionales, los Gobiernos Locales y Ugel para los tamizajes respectivos y tratamiento oportuno.

Localización: Provincia: JUNIN; Distritos: Junin, Carhuamayo, Ulcumayo, Ondores

META FÍSICA: Programada: 1058 Ejecutada: 1058 Avance (%): 100

PRESUPUESTO: Programada: 292294 Ejecutada: 292197.37 Avance (%): 99.97%

NÚMERO Y TIPO BENEFICIARIOS: Población Expuesta A Enfermedades Zoonóticas De La Provincia De Junín, Carhuamayo, Ulcumayo, Ondores Total 1058.

PRODUCTO O RESULTADO OBTENIDO: Gasto presupuestal y cumplimiento de meta óptimo para el año en curso.



❖ “43975 MONITOREO, SUPERVISION, EVALUACION Y CONTROL EN METAXENICAS Y ZONOSIS”

Este producto está orientado a brindar asistencia técnica, Monitoreo Supervisión y Evaluación a los Responsables de la Estrategia de Metaxenicas y Zoonosis de los establecimientos de salud del ámbito de la Unidad Ejecutora, con el único propósito de hacer el seguimiento oportuno del avance de metas trazadas a través del POI Institucional, Entrega de información oportuna y de calidad, de acuerdo a los indicadores de la Estrategia.

Localización: Provincias y Distritos: Huancayo, Chupaca y Concepción

META FÍSICA: Monitoreo del programa: Programado 12 Ejecutado 12 Avance %: 100%

Supervisión del Programa: Programado 04 Ejecutado 04 Avance %: 100%



PRESUPUESTO: RO S/ 41,972.63 **Devengado** S/ 41,972.63 **Saldo 0.37 Avance** 100%
Donaciones y Transferencias PIM S/.82,733.00 Devengado: S/ 75,582.63 Saldo: 7,150.37
 Avance (%): 91.36%.

NÚMERO Y TIPO BENEFICIARIOS: Se realizó el monitoreo mensual del avance de metas físicas programadas en el cumplimiento de los indicadores de la estrategia mensualmente a los 154 establecimientos de salud, se ha fortalecido con recursos humanos a la cabeceras de Micro redes con profesionales en Medicina Veterinaria, Biólogos.

PRODUCTO O RESULTADO OBTENIDO: El continuo monitoreo, seguimiento de la Información a través de los datos reportados a la unidad de estadística ha conllevado al mejoramiento del flujo de la información, detección oportuna de casos de enfermedades Zoonóticas parasitarias y por consiguiente el avance del POI anual.

❖ “43982 VACUNACION DE ANIMALES DOMESTICOS”

Es la actividad que se desarrolla una vez al año en cumplimiento a la Directiva Sanitaria N° 066-MINSA/DIGESA-V.02 DIRECTIVA SANITARIA PARA LA APLICACIÓN DE LA CAMPAÑA NACIONAL DE VACUNACION ANTIRRABICA CANINA DEL MINISTERIO DE SALUD.



Localización: Provincias y Distritos: Huancayo, Chupaca y Concepción

META FÍSICA: Programada: 85,019 Ejecutada: 84,554 Cobertura: 93.3

PRESUPUESTO: Recursos Ordinarios S/ 14,460.00 Ejecutado: S/ 14,457.92 Avance (%): 99.9 %, Donaciones y Transferencias S/ 24,910.00 Ejecutado S/ 23,249.50 saldo: 1,660.00 Avance 93.3%

NÚMERO Y TIPO BENEFICIARIOS: 84,554 animales domésticos vacunados.

PRODUCTO O RESULTADO OBTENIDO: Población Humana protegida contra la rabia, por vacunación de animales domésticos.

❖ DESARROLLO DE NORMAS DEL PP VIH/SIDA – TB

La Estrategia Sanitaria de Prevención y Control de tuberculosis y Estrategia Sanitaria de Prevención y Control de ITS, VIH SIDA y Hepatitis B, que tiene como objetivo reducir la morbilidad y mortalidad de las patologías en ellas involucradas, para ello implementa 10 productos a nivel de todas las ejecutoras.

Localización: Alcance regional

META FÍSICA: Programado: 16 Ejecutado: 16 Avance: 100%

PRESUPUESTO: Programado: S/.36.36,219 Ejecutado: S/.36,219.00 Avance: 100%

NÚMERO Y TIPO BENEFICIARIOS: Se realizaron los talleres de capacitación, en cada taller participaron 30 trabajadores de la salud entre médicos, obstetras, enfermeras, técnicos de Enfermería, haciendo un total de 150 participantes

PRODUCTO O RESULTADO OBTENIDO: Una de las grandes actividades para lograr el continuo de la atención es ir incorporando en forma gradual a todos los PVVS al tratamiento antirretroviral, nosotros estamos en un 55% de logro, en el 2015 fue un 47% y el 2014 fue un 38%, teniendo un logro sostenido durante esta gestión de 8 puntos porcentuales cada año



❖ **“DÍA MUNDIAL DE LA LUCHA CONTRA EL VIH / SIDA – 01-12-2016”**

En nuestro país en el año 1983, se diagnosticó el primer caso de SIDA, asumiendo el MINSA el reto de enfrentar la epidemia, su campos de acción es y será la prevención del VIH / SIDA en el nivel hospitalario.

Localización: Provincia: Satipo; Distritos: Satipo, Coviriali, Río Negro Pampa Hermosa, Mazamari Llaylla y Puerto Ocopa.

META FÍSICA: Programado: 10,965 Ejecutada: 5,695 Avance: 51.9 %

PRESUPUESTO: Programado: S/. 42,897.00 Ejecutada: S/. 42,887.00 Avance: 99.7%

NÚMERO Y TIPO BENEFICIARIOS: Población de Provincia de Satipo 213,085 habitantes, distribuida en sus siete distritos que conforman la Red de Salud Satipo.

PRODUCTO O RESULTADO OBTENIDO: Población con conocimientos de prevención a través de la información sobre el uso correcto del condón, para prevenir la transmisión de enfermedades de transmisión sexual, VIH / SIDA.

❖ **5000062 PROMOVER EN LAS FAMILIA PRÁCTICAS SALUDABLES PARA LA PREVENCIÓN DE VIH/SIDA Y TUBERCULOSIS**

Familias, cuyos integrantes desarrollan prácticas saludables en alimentación balanceada, higiene, ordenamiento de la vivienda, habilidades sociales, salud sexual y reproductiva, entre otros, para contribuir con prevención y control de las VIH SIDA y Tuberculosis.



Localización: Provincia y Distrito: Tarma

META FÍSICA: Programado: 15 Ejecutada: 15 Avance (%) 100

PRESUPUESTO: Programado: S/. 151,769 Ejecutado: S/. 151,766.55 Avance (%): 100

NÚMERO Y TIPO BENEFICIARIOS: 15 familias con prácticas saludables en la prevención del VIH/SIDA Y TBC

PRODUCTO O RESULTADO OBTENIDO: Familias que desarrollan prácticas saludables para la prevención del VIH/SIDA Y Tuberculosis.

❖ **MONITOREO, SUPERVISION EVALUACION Y CONTROL DE VIH SIDA.TUBERCULOSIS**

Es una actividad de control gerencial, que implica un proceso sistemático de recolección, análisis y utilización de información para hacer seguimiento al progreso del programa presupuestal en la consecución de sus resultados para guiar las decisiones de gestión

Localización: Provincia y Distrito: Huancayo

META FÍSICA: Programada: 12 Ejecutada: 12 Avance (%) 100

PRESUPUESTO: Programada: 32,403.00 Ejecutada: 32,199.88 Avance (%):99.37

NÚMERO Y TIPO BENEFICIARIOS: 12

PRODUCTO O RESULTADO OBTENIDO: se logró el 100% como es una actividad administrativa de realizar el monitoreo de VI-TB y justificando con los informes mensuales y trimestral.

❖ **5000069 ENTREGAR A ADULTOS Y JOVENES VARONES CONSEJERIA Y TAMIZAJE PARA ITS Y VIH/SIDA**

Es la población de varones entre 18 y 59 años de edad que acuden a los servicios de salud de medicina y varones o mujeres que acuden a CERITS o UAMP (población no vulnerable)

y bancos de sangre. Reciben información por profesional de salud (médico, enfermera, obstetras) sobre medidas de prevención para ITS y VIH/SIDA a través de consejería y la importancia del tamizaje como medida de conocer su estado serológico; luego de esta información accede voluntariamente a una prueba de tamizaje.

Localización: Provincia y Distrito: Tarma

META FÍSICA: Programado: 5,500 Ejecutada: 2,239 Avance (%) 41

PRESUPUESTO: Programado: S/.504, 517 Ejecutado: S/. 503,819.36 Avance (%): 100

NÚMERO Y TIPO BENEFICIARIOS: 2.239 Varones de 18 a 59 años de edad.

PRODUCTO O RESULTADO OBTENIDO: Persona informada con conocimiento de su estado serológico

❖ 5000071 BRINDAR INFORMACION Y ATENCION PREVENTIVA A POBLACION DE ALTO RIESGO

Dirigida a la población que enfrenta un riesgo mayor de exposición al VIH. Esta población tiene un alto riesgo de adquirir una infección de transmisión sexual/VIH debido a su comportamiento sexual, o condición de vulnerabilidad socio cultural: trabajadora/es sexuales (TS), hombres que tienen sexo con hombres (HSH), población Transexual, población que vive en comunidad amazónica, población de alta movilidad y población privada de su libertad (PPL).



Localización: Provincia y Distrito: Tarma

META FÍSICA: Programado: 130 Ejecutada: 96 Avance (%) 74

PRESUPUESTO: Programado: S/. 500.00 Ejecutado: S/. 0 Avance (%): 0

NÚMERO Y TIPO BENEFICIARIOS:

PRODUCTO O RESULTADO OBTENIDO: 96 personas entre trabajadora/es sexuales (ts), hombre que tiene sexo con hombre (hsh), población trans, población que sufre violencia sexual, población privada de su libertad (ppl)

❖ 5000078 BRINDAR A POBLACION CON INFECCIONES DE TRANSMISION SEXUAL TRATAMIENTO SEGUN GUIA CLINICAS

Consistente en: tamizaje, diagnóstico, terapia y seguimiento a la población adulta de 18 a 59 años de edad, que tiene una infección de transmisión sexual (ITS), con excepción de la infección por VIH, que acude a establecimientos de salud, desde la categoría I-1 en adelante se realiza según las guías, directivas y protocolos vigentes.



Localización: Provincia y Distrito: Tarma

META FÍSICA: Programado: 6,312 Ejecutada: 4,611 Avance (%) 73

PRESUPUESTO: Programado: S/.2, 000 Ejecutado: S/. 2,000 Avance (%): 100

NÚMERO Y TIPO BENEFICIARIOS: 100% de adultos (18 a 59 años) que presentan alguna ITS (casos) y acuden a los establecimientos de salud.

PRODUCTO O RESULTADO OBTENIDO: Tamizaje, diagnóstico, terapia y seguimiento a la población adulta de 18 a 59 años de edad

❖ 5000080 BRINDAR TRATAMIENTO OPORTUNO A MUJERES GESTANTES REACTIVAS Y NIÑOS EXPUESTOS AL VIH

Corresponde al abordaje de las Gestantes que han sido tamizadas para VIH durante su Atención Pre-Natal y/o en la comunidad, que resulten REACTIVAS por Prueba Rápida y/o ELISA y/o tengan diagnostico confirmatorio previo y al niño nacido de dicha gestación. Incluyen intervenciones en la madre durante el embarazo, parto y/o puerperio así como en el recién nacido de dicho embarazo desde el nacimiento hasta los dos años de edad; que permiten anular y/o disminuir al mínimo el riesgo de la infección en el recién nacido expuesto.



Localización: Provincia y Distrito: Tarma

META FÍSICA: Programado: Programada: 4 Ejecutada: 0 Avance (%) 0

PRESUPUESTO: Programado: S/. 5,000 Ejecutado: S/. 4,995.78 Avance (%): 99.9

NÚMERO Y TIPO BENEFICIARIOS: Gestantes reactivas y niño nacido de dicha gestación.

PRODUCTO O RESULTADO OBTENIDO: Tratamiento oportuno a mujeres gestantes reactivas y niños expuestos al VIH.

❖ “0039 ENTREGAR A ADULTOS Y JOVENES VARONES CONSEJERIA Y TAMIZAJE PARA ITS Y VIH/SIDA” - “0041 BRINDAR A POBLACION CON INFECCIONES DE TRANSMISION SEXUAL TRATAMIENTO SEGÚN GUIA CLINICA”



La epidemia de las ITS, VIH/Sida y Hepatitis es una realidad en la Región Junín, cuya trascendencia se expresa no solamente en la salud de las personas que viven con el VIH, sino en la forma como afecta su núcleo familiar, comunitario y social, con un fuerte impacto socioeconómico en el desarrollo humano de la población y del País. Por esta razón, se realizará estrategias de prevención y sensibilización, para hacer realidad el compromiso de contener la epidemia de las ITS, VIH/Sida y Hepatitis.

PROVINCIA : HUANCAYO, CHUPACA Y CONCEPCIÓN.

DISTRITO : 51 PROVINCIAS.

LOCALIDAD : HUANCAYO, CHUPACA Y CONCEPCIÓN.

META FÍSICA:

META: 0039 ENTREGAR A ADULTOS Y JOVENES VARONES CONSEJERIA Y TAMIZAJE PARA ITS Y VIH/SIDA. Programada: 30,279 Ejecutada: 40,679 Avance (%): 134.35%

META: 0041 BRINDAR A POBLACION CON INFECCIONES DE TRANSMISION SEXUAL TRATAMIENTO SEGÚN GUIA CLINICA. Designada para contratación administrativa de servicios.

PRESUPUESTO:

META: 0039 ENTREGAR A ADULTOS Y JOVENES VARONES CONSEJERIA Y TAMIZAJE PARA ITS Y VIH/SIDA. Programado: S/ 354,837 Ejecutado: S/ 354,776 Avance (%):99.98%

META: 0041 BRINDAR A POBLACION CON INFECCIONES DE TRANSMISION SEXUAL TRATAMIENTO SEGÚN GUIA CLINICA. Programado: S/ 164,120 Ejecutado: S/ 164,118 Avance (%):100%

NÚMERO Y TIPO BENEFICIARIOS: Son los 154 Establecimientos y las 07 Micro Redes que reciben consejería sobre la prevención y la importancia del tamizaje de las pruebas rápidas de VIH / SIFILIS a la población de la etapa vida joven de la jurisdicción de la RSVM.

PRODUCTO O RESULTADO OBTENIDO: Población general tamizada para VIH con un total 59693, población consejería individual en ITS-VHI/SIDA con un total 30230, población general de 18 a 59 años con tratamiento ITS según guías clínicas con un total de 20278, gestantes tamizadas para VHI con un total de 8800 de ellos 3 positivos y gestantes tamizadas para Sífilis con un total de 8761 de las cuales 38 son reactivos.

❖ **5004443 MONITOREO, SUPERVISION, EVALUACION Y CONTROL DE VIH/SIDA**

Es el proceso orientado a gerenciar el Programa Presupuestal para el logro de los objetivos y resultados; implica impulsar la conducción de la institución hacia determinadas metas a partir de la planificación, programación, Monitoreo, supervisión y evaluación de los productos y resultados del programa presupuestal de control de VIH/SIDA.

Localización: Provincia y Distrito: Tarma

META FÍSICA: Programado: 23; Ejecutada: 19

Avance (%) 83

PRESUPUESTO: Programado: S/.27, 605;Ejecutado: S/. 27,530.62 Avance (%): 99.7

NÚMERO Y TIPO BENEFICIARIOS: 04 Microrredes de salud de la Red de Salud Tarma.

PRODUCTO O RESULTADO OBTENIDO: Garantizar la efectividad de las acciones que brinda el personal de salud en los diferentes productos del Programa.



❖ **ENTREGAR A ADULTOS Y JOVENES VARONES CONSEJERIA Y TAMIZAJE PARA ITS Y VIH/SIDA.**

Está dirigida a las familias de sectores priorizados (mapa de sectorización) de los distritos con población en riesgo de Tuberculosis, ITS y VIH/SIDA, y consiste en realizar consejería a través de la visita domiciliaria para promover prácticas

PROVINCIA : HUANCAYO

DISTRITO : HUANCAYO

LOCALIDAD : HUANCAYO

METAFÍSICA: Programada: 1400 Ejecutada: 937 Avance (%) 67

PRESUPUESTO: Programada: S/.15,696.00 Ejecutada: S/.15,693.73 Avance (%):99.99

NÚMERO Y TIPO BENEFICIARIOS: 937

PRODUCTO O RESULTADO OBTENIDO: Se logró realizar 937 personas informadas que significa un 67% de lo programado



❖ **ENTREGAR A POBLACION ADOLESCENTE SOBRE INFECCIONES DE TRANSMISIÓN SEXUAL Y VIH/SIDA**

Son los mensajes claves que recibe la población adolescente a través de medios de comunicación y/o personas capacitadas, sobre la importancia de las medidas de prevención, que los sensibiliza para adoptar conductas saludables y responsables sobre su salud sexual.

Localización: Provincia y Distrito: Huancayo

META FÍSICA: Programada: 04 Ejecutada: 03 Avance (%):75

PRESUPUESTO: Programada: S/.60.00 Ejecutada: S/.60.00 Avance (%):100

NÚMERO Y TIPO BENEFICIARIOS: 03 Personas informadas

PRODUCTO O RESULTADO OBTENIDO: Se logró informar a 03 personas que representan el 75% de lo programado.

❖ POBLACION DE ALTO RIESGO RECIBE INFORMACION Y ATENCION PREVENTIVA

Es el conjunto de actividades de prevención y atención de ITS y VIH, Hepatitis B y Sífilis, dirigida a la población que enfrenta un riesgo mayor de exposición a estas infecciones, debido a factores socioeconómicos, culturales o conductuales. Estas poblaciones son: trabajadora/es sexuales (TS), hombres que tienen sexo con hombres (HSH), mujeres Trans (MT), población indígena amazónica, población de alta movilidad y población privada de su libertad (PPL).

Localización: Provincia y Distrito: Huancayo

METAFÍSICA: Programada: 450 Ejecutada: 450 Avance (%):100

PRESUPUESTO: Programada: S/.2,000.00 Ejecutada: S/.1,850.00 Avance (%):92.50

NÚMERO Y TIPO BENEFICIARIOS: 450 Personas tratadas

PRODUCTO O RESULTADO OBTENIDO: Se logró el 100% de lo programado a 450 personas tratadas.



❖ BRINDAR A POBLACION CON INFECCIONES DE TRANSMISION SEXUAL TRATAMIENTO SEGÚN GUIAS CLINICAS

Consistente en: tamizaje, diagnóstico, terapia y seguimiento a la población adulta de 18 a 59 años de edad, que tiene una infección de transmisión sexual (ITS), con excepción de la infección por VIH, que acude a establecimientos de salud, desde la categoría I-1 en adelante se realiza según las guías, directivas y protocolos vigentes.

Localización: Provincia y Distrito: Huancayo

META FÍSICA: Programada: 400 Ejecutada: 372 Avance (%) 93

PRESUPUESTO: Programada: S/.18,966.00 Ejecutada: S/.18,964.52 Avance (%):99.99

NÚMERO Y TIPO BENEFICIARIOS: 372 Personas atendidas

PRODUCTO O RESULTADO OBTENIDO: Se logró una cobertura de 93% de lo programado con un total de 372 personas tratadas.

❖ BRINDAR ATENCION INTEGRAL A PERSONAS CON DIAGNOSTICO DE VIH QUE ACUDEN A LOS SERVICIOS

Es la atención integral a la población que tiene diagnóstico confirmado de infección por VIH, realizado por un equipo multidisciplinario de salud o equipo básico según norma técnica. La atención se realiza en establecimientos acreditados para el manejo con TARGA, el INS y la red de laboratorios referenciales donde se realizan las pruebas de seguimiento de acuerdo a norma vigente.

Localización: Provincia y Distrito: Huancayo

META FÍSICA: Programada: 16 Ejecutada: 16 Avance (%):100

PRESUPUESTO: Programada: S/. 29,988.00 Ejecutada: S/. 29,929.61 Avance (%):99.81

NÚMERO Y TIPO BENEFICIARIOS: 16 Personas atendidas



PRODUCTO O RESULTADO OBTENIDO: Se logró una cobertura del 100% de lo programado con 16 personas atendidas.

❖ **BRINDAR TRATAMIENTO OPORTUNO A MUJERES GESTANTES REACTIVAS Y NIÑOS EXPUESTOS AL VIH**

Atención que se brinda a las Gestantes que han sido tamizadas para VIH durante su Atención Pre-Natal y/o en la comunidad, que resulten REACTIVAS por cualquier prueba (Prueba Rápida y/o ELISA) y/o tengan diagnóstico confirmatorio previo (Western Blot —WB- y/o Inmune fluorescencia Indirecta —IFI y/o Inmune ensayo en línea (LIA)-) y al niño nacido de dicha gestación. Incluyen intervenciones en la madre durante el embarazo, parto y/o puerperio así como al recién nacido expuesto; desde el nacimiento hasta los dos años de edad; que permiten anular y/o disminuir al mínimo el riesgo de la infección en el niño.

Localización: Provincia y Distrito: Huancayo

META FÍSICA: Programada: 08 Ejecutada: 08 Avance (%):100

PRESUPUESTO: Programada: S/.122,886.00 Ejecutada: S/.122,883.22 Avance (%):100

NÚMERO Y TIPO BENEFICIARIOS: 08 Personas atendidas

PRODUCTO O RESULTADO OBTENIDO: Se logró una cobertura de la meta con un total de 08 personas atendidas que representa el 100 % de lo programado.



❖ **BRINDAR TRATAMIENTO OPORTUNO A MUJERES GESTANTES REACTIVAS A SÍFILIS Y SUS CONTACTOS RN. EXPUESTOS.**

Corresponde al abordaje de las Gestantes y/o puérperas que han sido tamizadas para sífilis en servicios de salud y/o en la comunidad, que resulten REACTIVAS por cualquier prueba (Prueba Rápida y/o RPR/VDRL) y de sus parejas sexuales. Incluyen intervenciones durante el embarazo, parto y/o puerperio, dirigidas a evitar la sífilis congénita en el recién nacido. Además incluye descartar pruebas de laboratorio al recién nacido y el tratamiento de la Sífilis Congénita.

Localización: Provincia y Distrito: Huancayo

META FÍSICA: Programada: 06 Ejecutada: 06 Avance (%):100

PRESUPUESTO: Programada: 00 Ejecutada: 00 Avance (%):00

PRODUCTO O RESULTADO OBTENIDO: No se logró la meta programada



❖ **43950 MONITOREO, SUPERVISION, EVALUACION Y CONTROL DE VIH SIDA, TUBERCULOSIS.**

Es el seguimiento rutinario y permanente de los indicadores del programa presupuestal de enfermedades Transmisibles como la tuberculosis usando información de insumos, procesos y resultados, obtenidos a través de la recolección sistemática y oportuna de datos.

Localización: Provincia y Distrito: Huancayo

META FÍSICA: Programado: 16 Ejecutada: 16 Avance: 100%

PRESUPUESTO: Programado: S/. 15,500.00 Ejecutada: S/ 11,100.40 Avance: 72%

NÚMERO Y TIPO BENEFICIARIOS: Son 3 actividades entre monitorizaciones evaluaciones a la estrategia.

PRODUCTO O RESULTADO OBTENIDO: Informes realizados.

❖ **43961 POBLACIÓN DE ALTO RIESGO RECIBE INFORMACIÓN Y ATENCIÓN PREVENTIVA.**

La actividad comprende la atención de población vulnerable, tomando como indicador base la población HSH, TS y la diversidad sexual a quienes se les brinda atención médica periódica con consejería y tamizaje de infecciones de transmisión sexual, otorgando profilácticos y carnet sanitario para el ejercicio de su oficio.



Localización: Provincia y Distrito: Huancayo

META FÍSICA: Programado: 1100 Ejecutada: 1327 Avance: 121%

PRESUPUESTO: Programado: S/. 117,565.00 Ejecutada: 117,563.51 S/ Avance: 100%

NÚMERO Y TIPO BENEFICIARIOS: 1130 personas atendidas que recibieron Información y atención preventiva de infecciones de transmisión sexual

PRODUCTO O RESULTADO OBTENIDO: Persona Atendida - Persona tratada.

❖ **500136036(43968 D.O.)BRINDAR A POBLACIÓN CON INFECCIONES DE TRANSMISIÓN SEXUAL TRATAMIENTO SEGÚN GUÍAS CLÍNICAS.**

La actividad comprende la atención de población con infecciones de transmisión sexual, realizando el manejo de tipo sintomático y al ser Centro Referencial de ITS, brindamos atención de tipo etiológico. Se diagnostica y brinda tratamiento gratuito completo según sea el caso al paciente y a sus contactos, además de otorgar los respectivos preservativos como medida preventiva para la transmisión de las ITS.

Localización: Provincia y Distrito: Huancayo

META FÍSICA: Programado: 900 Ejecutada: 1166 Avance: 130%

PRESUPUESTO: Programado: S/. 62,154.00 Ejecutada: S/. 62,153.16 Avance: 100%

NÚMERO Y TIPO BENEFICIARIOS: son 996 personas atendidas y tratadas de infecciones de transmisión sexual según Guías Clínicas de manejo etiológico y sintomático, comprendido a varones y mujeres de población general entre los 18 y 59 años de edad.

PRODUCTO O RESULTADO OBTENIDO: Persona Atendida - Persona tratada.

❖ **500136038 (43969 D.O) BRINDAR ATENCION INTEGRAL A PERSONAS CON DIAGNOSTICO DE VIH QUE ACUDEN A LOS SERVICIOS.**

La actividad comprende la atención integral de los pacientes con reciente diagnóstico de VIH/SIDA desde el momento del diagnóstico con pruebas rápidas y confirmación con IFI o WB, evaluación previa al ingreso a Tratamiento antiretroviral (TARGA) por equipo multidisciplinario (Medico, Psicólogo, Enfermera, Obstetra, Asistente Social, Nutricionista, Oftalmólogo), Consejería de paciente y soporte para ingreso a TARGA



Localización: Provincia y Distrito: Huancayo

META FÍSICA: Programado: 650 Ejecutada: 802 Avance: 123%

PRESUPUESTO: Programado: S/.314,950.00 Ejecutada: S/. 312,410.00 Avance: 99%

NÚMERO Y TIPO BENEFICIARIOS: Son 580 personas con diagnóstico de VIH que recibieron atención integral por equipo multidisciplinario, comprende pacientes en evaluación Pre TARGA

PRODUCTO O RESULTADO OBTENIDO: Personas Atendidas.

DIRECCIÓN REGIONAL DE EDUCACIÓN JUNÍN

UGEL CHUPACA, CONCEPCIÓN, JAUJA, YAULI LA OROYA, TARMA, CHANCHAMAYO, PICHANAKI, PANGOA, RIO TAMBO, SATIPO

PROGRAMA PRESUPUESTAL 051 - DEVIDA

❖ PREVENCIÓN DEL CONSUMO DE DROGAS EN EL ÁMBITO FAMILIAR Y EDUCATIVO



PROVINCIA : Huancayo, Chupaca, Concepción, Jauja, Yauli, Tarma, Chanchamayo y Satipo.

DISTRITO : Chilca, Santiago León de Chongos, Concepción, Jauja, Acobamba, San Ramón y Pangoa.

LOCALIDAD : REGIÓN JUNÍN

META FÍSICA:

- Programada: 32671 Familias y Estudiantes
- Ejecutada: 32080
- Avance (%): 99%

PRESUPUESTO:

- Programado s/. 767,136
- Ejecutado: s/. 738,694
- Avance (%): 97.5%

NÚMERO Y TIPO DE BENEFICIARIOS: Los beneficiarios de este Programa fueron 32671 Familias y Estudiantes.

RESULTADOS OBTENIDOS: Se fortaleció las habilidades parentales y de comunicación entre padres e hijos como elementos de protección hacia el consumo de drogas.

BREVE DESCRIPCIÓN DEL PROYECTO O ACTIVIDAD: El Programa de Familias Fuertes fue desarrollado a través de siete sesiones en 7 talleres dirigido a grupos de familias con padres y adolescentes de 10 a 14 años el mismo que permitió mejorar la convivencia parental entre padres e hijos de las instituciones educativas focalizadas de las UGELs de Huancayo, Chupaca, Concepción, Jauja, Oroya, Tarma, Chanchamayo, Pichanaki, Satipo y Pangoa y en el ámbito educativo se desarrolla 12 sesiones de prevención del consumo de drogas dirigido a estudiantes del 1º al 5º de secundaria en el marco de la tutoría.

❖ **MONITOREO Y ACOMPAÑAMIENTO A LOS DIRECTORES, JEFES DE GESTIÓN PEDAGÓGICA Y ESPECIALISTAS DE LAS UGEL, EN EL DESARROLLO DE LAS COMPETENCIAS DIRECTIVAS.**

PROVINCIA : Huancayo, Chupaca, Concepción, Jauja, Yauli, Tarma, Chanchamayo y Satipo.

DISTRITO : El Tambo, Huacchac, Comas, Apaycancha, Tarma, Pacchac, Carhuamayo, Pichanaqui, Pangoa, etc.

LOCALIDAD : REGIÓN JUNIN

META FÍSICA:

- Programada: 13 directores, 13 jefes de gestión pedagógica y 140 especialistas de las UGEL
- Ejecutada: 13 directores, 13 jefes de gestión pedagógica y 98 especialistas de las UGEL.
- Avance (%): (70 %)

PRESUPUESTO:

- Programado s/. 132 624
- Ejecutado: s/. 66 240
- Avance (%): 49.9 %



de

NÚMERO Y TIPO BENEFICIARIOS: 13 directores de UGEL, 13 jefes de gestión pedagógica de UGEL, 98 especialistas de UGEL.

RESULTADO OBTENIDO : Fortalecimiento de las competencias de los directores, jefes de gestión pedagógica y especialistas de las UGEL visitadas.

BREVE DESCRIPCIÓN DEL PROYECTO O ACTIVIDAD: Monitoreo y acompañamiento a los directores, jefes de gestión pedagógica y especialistas de las UGEL orientando al fortalecimiento de su desempeño pedagógico e implementación de la normatividad educativa vigente con enfoque crítico reflexivo y uso de estrategias, herramientas y metodologías.

PREVAED**❖ FORMACION Y CAPACITACION EN MATERIA DE GESTION DEL RIESGO DE DESASTRES Y ADAPTACION AL CAMBIO CLIMATICO.**

PROVINCIA : Huancayo, Chupaca, Concepción, Jauja, Yauli, Tarma, Chanchamayo y Satipo.

DISTRITO : El Tambo, Huacchac, Comas, Apaycancha, Tarma, Pacchac, Carhuamayo, Pichanaki, Pangoa, etc.

LOCALIZACIÓN: REGION JUNIN

META FÍSICA:

- Programada : 894 Docentes y Directores
- Ejecutada : 848 Docentes y Directores
- Avance (%) : 94.8%

PRESUPUESTO:

- Programada: S/. 914,640 Soles
- Ejecutada : S/. 909,316 Soles
- Avance (%) : 99.70 %

NÚMERO Y TIPO BENEFICIARIOS: 848 beneficiarios entre Directores y Docentes de la II.EE y la población en general de la Región Junín, priorizados por el Programa - PREVAED-068.

RESULTADO OBTENIDO: Sensibilización a la población vulnerable para poder mitigar los riesgos recurrentes según su realidad geográfica.

BREVE DESCRIPCIÓN DEL PROYECTO O ACTIVIDAD: Esta Actividad considera la asistencia técnica, formación y capacitación a Docentes y Directores en materia de Gestión de Riesgo de desastres y adaptación al cambio climático, a través de Talleres en 13 UGEL de la Región Junín y al desarrollo de campañas comunicacionales de sensibilización a toda la población de la Región

Junín, en temas de gestión de riesgo de desastres a través de spots radiales, televisivos y otros materiales.

UNIDAD ORGÁNICA: DIRECTOR DE GESTION PEDAGOGICA

❖ ACOMPAÑAMIENTO ESPECIALIZADO EN INGLES A DOCENTES DE INSTITUCIONES EDUCATIVAS FOCALIZADAS

PROVINCIA : Huancayo, Chupaca, Concepción, Jauja, Tarma, Chanchamayo, Satipo, Junín Y Yauli
DISTRITO : Chilca, Santiago León de Chongos, Concepción, Jauja, Acobamba, San Ramón y Pangoa.
LOCALIZACIÓN: REGION JUNÍN

META FÍSICA:

- Programada: 285 docentes en la Región Junín.
- Ejecutada: Acompañamiento pedagógico a 285 docentes en la Región Junín.
- Avance (%): 100%

PRESUPUESTO:

- Programada: S/. 537,316.00
- Ejecutada: S/. 534,921.41
- Avance (%): 99.55%

NÚMERO Y TIPO BENEFICIARIOS: 285 Docentes de Jornada Escolar Completa



PRODUCTO O RESULTADO OBTENIDO: 285 docentes fortalecidos en el área de inglés.

285 Docentes dotados de material de enseñanza por el MINEDU.

111 Docentes certificados a nivel regional.

7,125 estudiantes mejoran en la comprensión del área de ingles

31estudiantes certificados a nivel nacional

BREVE DESCRIPCIÓN DEL PROYECTO O ACTIVIDAD: Brindar soporte pedagógico, tecnológico a los docentes del área de inglés pertenecientes al proyecto de Jornada escolar completa a la zona rural y urbana.

❖ FORTALECIMIENTO DE EDUCACIÓN FÍSICA.

PROVINCIA : Huancayo, Chupaca, Concepción, Jauja, Tarma, Chanchamayo, Satipo, Junín Y Yauli
DISTRITO : Chilca, Santiago León de Chongos, Concepción, Jauja, Acobamba, San Ramón y Pangoa.
LOCALIZACIÓN: REGION JUNIN

META FÍSICA:

- Programada : 100 docentes.
- Ejecutada : 100 docentes.
- Avance (%) : 100%

PRESUPUESTO:

- Programada : S/. 269.977
- Ejecutada : S/. 269.97221
- Avance (%) : 100%



NÚMERO Y TIPO BENEFICIARIOS: 100 docentes de Educación Básica Regular (Primaria y Secundaria) de la Región Junín.

PRODUCTO O RESULTADO OBTENIDO 100 docentes fortalecidos con el plan de educación física y deporte escolar.

100 docentes dotados de kit de materiales deportivos para la enseñanza de educación física
50, 984 estudiantes sensibilizados para que adopten un estilo de vida activo y saludable
40 estudiantes identificados con talento deportivo

BREVE DESCRIPCIÓN DEL PROYECTO O ACTIVIDAD: Monitoreo y asistencia técnica que realizaron los Acompañantes de educación física Pedagógico y asistencia técnica a II.EE. focalizadas de la Región Junín.

**UGEL CHUPACA, CONCEPCIÓN, JAUIJA, YAULI LA OROYA, TARMA,
CHANCHAMAYO, PICHANAKI, PANGOA, RIO TAMBO, SATIPO**

❖ **PREMIO NACIONAL DE NARRATIVA Y ENSAYO “JOSÉ MARÍA ARGUEDAS”**

La actividad tiene como objetivo promover la creación literaria en el marco del desarrollo de las competencias comunicativas en lengua originaria y/o lengua castellana, a partir de la lectura de la obra de José María Arguedas; para expresar el mundo personal del lector, la cultura local, regional y nacional, así como la diversidad cultural y lingüística de los estudiantes de nuestra localidad.

Conocer estrategias de producción de textos para crear cuentos, historietas y redactar ensayos con coherencia y cohesión.

TERCERA ETAPA: Regional, se logró el 1er. Lugar categoría historieta, trabajo con el cual se representó a la región Junín. Y en la CUARTA ETAPA: también se logró el PRIMER LUGAR siendo ganadores a nivel NACIONAL.



PROVINCIA : Chupaca, Jauja, Satipo, Rio Tambo

DISTRITO : Chupaca, Jauja, Pangoa, Rio Tambo, Satipo
LOCALIDAD : Chupaca, Jauja, San Martin de Pangoa, Rio Tambo, Satipo

META FÍSICA:

- Programada: 224 I.E.
- Ejecutada: 96 I.E.
- Avance (%): 100%

PRESUPUESTO:

- Programada: S/. 1320.00
- Ejecutada: S/. 1200.00
- Avance (%): 100 %

NÚMERO Y TIPO BENEFICIARIOS: Estudiantes de 224 I.E.

PRODUCTO O RESULTADO OBTENIDO: Docentes y estudiantes que promueven la creación literaria en el marco del desarrollo de las competencias comunicativas en lengua originaria y/o lengua castellana, a partir de la lectura de la obra de José María Arguedas; para expresar el mundo personal del lector, la cultura local, regional y nacional, así como la diversidad cultural y lingüística de los estudiantes de nuestro país.

❖ **“CONSTRUCCIÓN DEL ALMACÉN DE LA UGEL CONCEPCIÓN”.**

Consiste en la construcción de un almacén levantado en la parte posterior de la UGEL Concepción, en un área de 76 m2, con la finalidad de contar con un almacén propio que resguarde los materiales y recursos educativos que el Ministerio de Educación reporta a las UGELs. La UGEL Concepción nunca tuvo un almacén para este fin, por lo que existía la necesidad de resguardar de la intemperie en otras instituciones educativas de la localidad con el consiguiente peligro de que se maltrataran y/o ajarán dichos materiales a distribuir oportunamente en las II.EE. de nuestra jurisdicción educativa. El almacén cuenta con el piso debidamente acabado con material noble, las paredes pintadas, el techo aligerado con calaminas nuevas de metal y translúcidos, estantes y secciones.

PROVINCIA : CONCEPCIÓN
DISTRITO : CONCEPCIÓN
LOCALIDAD : CONCEPCIÓN

META FÍSICA: Programado: 100% Ejecutado: 100% Avance: 100%

PRESUPUESTO: Programado: S/. 35,000.00 Ejecutado: S/. 35,000.00 Avance: S/. 35,000.00 (CONCLUIDO)

NÚMERO Y TIPO BENEFICIARIOS: 359 II.EE. DE LOS 3 NIVELES Y PROGRAMAS EDUCATIVOS, 14,189 ESTUDIANTES, 1069 DOCENTES.

PRODUCTO O RESULTADO OBTENIDO: Ambiente, que garantiza el buen estado de los materiales y recursos educativos destinados por el MINEDU, así como la disponibilidad permanente de atención al público usuario, que fortalece y repotencia el servicio brindado.

❖ **“CONSTRUCCIÓN DEL AUDITORIO Y TERCERA PLANTA DE LA UGEL CONCEPCIÓN”**

Proyecto destinado a la construcción del AUDITORIUM y oficinas en la tercera planta de la UGEL Concepción (4), SS.HH. y Holld, con la finalidad de incrementar las oficinas de atención al público usuario, así como, el de un auditorio que sirva para las diversas reuniones que la Institución requiere constantemente. Ya que, a la fecha nuestra Institución cuenta con carácter

de UNIDAD EJECUTORA N° 305 Educación Concepción; por lo mismo se ha incrementado las labores administrativas y pedagógicas en nuestra condición de órganos descentralizados del Ministerio de Educación y la DREJ, Integrante del Gobierno Regional de Junín.

PROVINCIA : CONCEPCIÓN
DISTRITO : CONCEPCIÓN
LOCALIDAD : CONCEPCIÓN

META FÍSICA: Programado: 100% Ejecutado: 100% Avance: 100%

PRESUPUESTO: Programado: S/. 180,000.00 Ejecutado: S/. 5,000.00 Avance: S/. 5,000.00

NÚMERO Y TIPO BENEFICIARIOS: 359 II.EE. DE LOS 3 NIVELES Y PROGRAMAS EDUCATIVOS, 40 TRABAJADORES DE LA SEDE, 1069 DOCENTES, 13,150 PADRES DE FAMILIA

PRODUCTO O RESULTADO OBTENIDO: Al término de la ejecución de la obra auspiciada y financiada por la Municipalidad Provincial de Concepción, en retribución al convenio suscrito con dicha entidad, la nueva planta incluida con el auditorio servirá para una moderna y eficiente atención a nuestros usuarios de esta Provincia. Obra que reemplazará lo anticuado y obsoletas oficinas que a la fecha existían, a fin de modernizar en todos sus aspecto el servicio de la UGEL Concepción.

❖ “PROCESO DE EJECUCIÓN DE PRESUPUESTO DE LA UGEL – JAUJA COMO UNIDAD EJECUTORA”

Ejecución del presupuesto como Unidad Ejecutora 307 Educación Jauja. El PIA de la UE para el año 2016 asciende al monto de 50'469,172.00, un PIM de 52'434,645 soles.

PROVINCIA : JAUJA
DISTRITO : JAUJA
LOCALIDAD : JAUJA

META FÍSICA:

- Programado: 100%
- Ejecutado: 99%
- Avance (%): 99%

PRESUPUESTO:

- Programado: 52'434,645
- Ejecutado: 52'097,366
- Avance (%): 99.4%

Descripción	Presupuesto	Ejecutado	Avance
Presupuesto Institucional	52'434,645	52'097,366	99.4%
Presupuesto de Inversión	52'434,645	52'097,366	99.4%
Presupuesto de Operación	52'434,645	52'097,366	99.4%
Presupuesto de Mantenimiento	52'434,645	52'097,366	99.4%
Presupuesto de Personal	52'434,645	52'097,366	99.4%
Presupuesto de Materiales	52'434,645	52'097,366	99.4%
Presupuesto de Servicios	52'434,645	52'097,366	99.4%
Presupuesto de Otros	52'434,645	52'097,366	99.4%
Presupuesto de Capital	52'434,645	52'097,366	99.4%
Presupuesto de Inversión	52'434,645	52'097,366	99.4%
Presupuesto de Operación	52'434,645	52'097,366	99.4%
Presupuesto de Mantenimiento	52'434,645	52'097,366	99.4%
Presupuesto de Personal	52'434,645	52'097,366	99.4%
Presupuesto de Materiales	52'434,645	52'097,366	99.4%
Presupuesto de Servicios	52'434,645	52'097,366	99.4%
Presupuesto de Otros	52'434,645	52'097,366	99.4%
Presupuesto de Capital	52'434,645	52'097,366	99.4%

NÚMERO Y TIPO BENEFICIARIOS: Que, la Unidad de Gestión Educativa Local – Jauja como Unidad Ejecutora disponga del presupuesto institucional en beneficio de más de 21,000 estudiantes, 1960 docentes, 215 administrativos, más de 800 cesantes de la jurisdicción de la provincia de Jauja.

PRODUCTO O RESULTADO OBTENIDO: Ejecución presupuestal al 99.4% a diciembre 2016 (MEF, Consulta amigable).

❖ “TALLER PRESENCIAL DE ROBÓTICA EDUCATIVA”

Actividad dirigida a los docentes del Nivel Primaria de las IIEE del ámbito de la UGEL Jauja en la cual se debe incorporar en los procesos educativos las TICs y el aprovechamiento Pedagógico de los Kits de Robótica, de acuerdo a la Resolución Directoral N° 001-2016-MINEDU/DVMGP/DITE.

PROVINCIA : JAUJA
DISTRITO : JAUJA
LOCALIDAD : JAUJA



META FÍSICA: Programado: 92 IIEE nivel primario. Ejecutado: 92 IIEE nivel primario. Avance: 100% nivel primario.

PRESUPUESTO: Programado: 0.00 según POI Ejecutado: NINGUNO Avance: NINGUNO

NÚMERO Y TIPO BENEFICIARIOS: 402 Docente del Nivel Primaria.

PRODUCTO O RESULTADO OBTENIDO: Incorporación en los procesos educativos en el aprovechamiento del Kit de Robótica Educativa en el Nivel primaria.

❖ “CULMINACION DE LOS AMBIENTES DEL TERCER PISO DEL LOCAL DE LA UGEL JAUJA”

Se realizó la culminación del local del tercer piso de la UGEL Jauja, ha culminado con el techado, pintado en general, cielo raso, colocación de piso de mayólica, colocación de barandas.



se

PROVINCIA : Jauja
DISTRITO : Jauja
LOCALIDAD : Jauja

META FÍSICA: Programado: 10 Ejecutado: 10 Avance: 100%

PRESUPUESTO: Programado: S/. 155,000.00 Ejecutado: S/. 155,000.00 Avance: 100%

NÚMERO Y TIPO BENEFICIARIOS: 2,040 beneficiarios

PRODUCTO O RESULTADO OBTENIDO: Se culminó con la adecuación de los ambientes del tercer piso en tanto se ha descongestionado las diferentes Oficinas que se encontraban muy saturados en los pisos 1 y 2, por ende se está brindando mejor atención a los usuarios.

❖ “PAGO OPORTUNO DE CONTRATO ADMINISTRATIVO DE SERVICIOS DE LOS PPR”

Se realizó el pago oportuno de los Contratos Administrativos de Servicios de los Programas Presupuestales, cumpliendo con la Programación oportuna del cronograma interno de la Región Junín, obteniendo resultados favorables.

PROVINCIA : Jauja
DISTRITO : Jauja
LOCALIDAD : Jauja

META FÍSICA: Programado: 10 Ejecutado: 10 Avance: 100%

PRESUPUESTO: Programado: S/. 1'246,467.68 Ejecutado: S/. 1'246,467.36 Avance: 100%

NÚMERO Y TIPO BENEFICIARIOS: 72 beneficiarios

PRODUCTO O RESULTADO OBTENIDO: Cumplir con el pago oportuno y obteniendo resultados estar en primer lugar en el cumplimiento a nivel nacional.



❖ **“CABLEADO ESTRUCTURADO DE RED DEL LOCAL DE LA UGEL JAUJA”**

Se realizó la estructura de red en todo el Local de la UGEL Jauja, ya que se contaba con dicho red, pero estaba tendido en forma provisional, sin las especificaciones correspondientes. Asimismo se tiene un ambiente o sala de cómputo para los docentes que lo requieran.

PROVINCIA : Jauja
DISTRITO : Jauja
LOCALIDAD : Jauja

META FÍSICA: Programado: 01 Ejecutado: 01 Avance: 100%
PRESUPUESTO: Programado: S/. 68,284.30 Ejecutado: S/. 68,284.30 Avance: 100%

NÚMERO Y TIPO BENEFICIARIOS: 2,040 beneficiarios
PRODUCTO O RESULTADO OBTENIDO: Que los sistemas que se utiliza en los diferentes ambientes de la UGEL Jauja, funciones correctamente y sin las interrupciones porque los cableados se encontraban expuestos.

❖ **DESARROLLO DE LA GESTIÓN DEL ÁREA DE ADMINISTRACIÓN:**

En el año 2016 el PIA de Gestión Administrativa fue de S/137,388.00 en la específica de gasto 23 bienes y servicios, el cual financiaba a las áreas de AGI, AGP, DIRECCIÓN Y ADMINISTRACIÓN. En cumplimiento de los compromisos de desempeño se realizan transferencias presupuestales donde el PIM es de S/ 395,307.00.

PROVINCIA : YAULI
DISTRITO : LA OROYA
LOCALIDAD : LA OROYA
META FÍSICA:

- Meta Física Programada: 300 acciones
- Meta Física Ejecutada: 300 acciones.
- Presupuesto Ejecutado: 92%

PRESUPUESTO:

- PIA S/. 137 388.00
- Modificado S/. 395 307.00
- Ejecutado S/. 363 860.00

NÚMERO Y TIPO BENEFICIARIOS: Trabajadores de la Ugel Yauli 56 Docentes de las II.EE. 135 (Inicial 37, Primaria 40, Secundaria 18, PRONOEI 30, PIEBAT 10)

PRODUCTO O RESULTADO OBTENIDO: Mejores condiciones para una oportuna atención al usuario.

❖ **PAGO OPORTUNO DE PERSONAL**

De acuerdo a la RM N° 026-2016-MINEDU se cumplió con la contratación y el pago oportuno de los CAS Intervenciones Pedagógicas, CAS Especialistas Administrativos y la Propina de las Promotoras de Inicial.

PROVINCIA : YAULI
DISTRITO : LA OROYA
LOCALIDAD : La oroya

META FÍSICA: Atender a las 135 II.EE. (Inicial 37, Primaria 40, secundaria 18, PRONOEI 30, PIEBAT 10)

- CAS Acompañamiento Multigrado Meta Física: 432 docentes
- CAS Fortalecimiento de Educación Física Meta Física: 36 docentes
- CAS CRA Y Responsable de Calidad de Información Meta Física: 36 docentes
- CAS Especialistas Administrativos Meta Física: 300 acciones
- Propinas de las Promotoras Meta Física: 33 II.EE.

PRESUPUESTO:

CAS Acompañamiento Multigrado

- Meta Física: 432 docentes
- Presupuesto CAS PIM: S/ 83928.00
- Presupuesto CAS Ejecutado: S/ 80733.93
- Saldo CAS: S/ 3194.07

CAS Fortalecimiento de Educación Física

- Meta Física: 36 docentes
- Presupuesto CAS PIM: S/ 29,060.00
- Presupuesto CAS Ejecutado: S/ 27,803.24
- Saldo CAS: S/ 1256.76

CAS: CRA y Responsable de Calidad de Información

- Meta Física: 36 docentes
- Presupuesto CAS PIM: S/ 48,060.00
- Presupuesto CAS Ejecutado: S/ 47,933.02
- Saldo CAS: S/ 126.98

CAS: Especialistas Administrativos

- Meta Física: 300 acciones
- Presupuesto CAS PIM: S/ 129,186.00
- Presupuesto CAS Ejecutado: S/ 103,140.71
- Saldo CAS: S/ 26,045.29

Propinas de las Promotoras

- Meta Física: 33 II.EE.
- Presupuesto Propinas PIM: S/ 141,190.00
- Presupuesto Propinas Ejecutado: S/ 121,902.00
- Saldo Propinas: S/ 19,288.00

NÚMERO Y TIPO BENEFICIARIOS:

- CAS Acompañamiento Multigrado: Estudiantes de las zonas focalizadas.
- Trabajadores y usuarios de la UGEL YAULI
- Los estudiantes, docentes y administrativos de las 135 de las II.EE

PRODUCTO O RESULTADO OBTENIDO: Los docentes y administrativos que fueron contratados para las diversas II.EE. y sede contaron con el pago oportuno.

❖ **ACTIVIDAD 300085 CONTRATACIÓN OPORTUNA Y PAGO DEL PERSONAL DOCENTE.**

Dentro del año 2016 se culminó eficientemente la adjudicación de plazas de los docentes contratados y los directores de instituciones educativas.

PROVINCIA: La Oroya

DISTRITO: La Oroya

LOCALIDAD: La Oroya

META FÍSICA: Programada: Ejecutada: Avance (%)

PRESUPUESTO: Programada: S/ 20, 522,252.00 Ejecutada: S/ 20, 409,513.82 Avance (%): 99.5%

NÚMERO Y TIPO BENEFICIARIOS: Docentes contratados y Nombrados.

PRODUCTO O RESULTADO OBTENIDO: Adjudicación oportuna de los docentes y directores contratados para el inicio del año escolar en el período 2016.

❖ **ACTIVIDAD 300085 MANTENIMIENTO DE LOCALES ESCOLARES DE II.EE. DE EBR.**

En esta actividad están contemplada los pagos de servicios básicos de las instituciones educativas de los niveles iniciales primaria y secundaria.

PROVINCIA: La Oroya

DISTRITO: La Oroya

LOCALIDAD: La Oroya

META FÍSICA: Programada: 129 II.EE. Ejecutada: 129 II.EE. Avance (%): 85%

PRESUPUESTO: Programada: S/ 218,318.00 Ejecutada: S/ 183,468.22 Avance (%): 85%

NÚMERO Y TIPO BENEFICIARIOS: Las instituciones educativas de los niveles inicial primaria y secundaria.

PRODUCTO O RESULTADO OBTENIDO: El pago oportuno de los servicios básicos de los niveles iniciales primario y secundario.

❖ **ACTIVIDAD 3000574 MANTENIMIENTO DE LOCALES ESCOLARES DE EDUCACIÓN BÁSICA ESPECIAL.**

En esta actividad está contemplada el pago de servicios básicos y el acondicionamiento de la Institución Educativa Domingo Sabio.

PROVINCIA: La Oroya

DISTRITO: La Oroya

LOCALIDAD: La Oroya

META FÍSICA: Programada: 1 II.EE. Ejecutada: 1 II.EE. Avance (%): 85%

PRESUPUESTO: Programada: S/ 218,318.00 Ejecutada: S/ 183,468.22 Avance (%): 85%

NÚMERO Y TIPO BENEFICIARIOS: Alumnos y Docentes.

PRODUCTO O RESULTADO OBTENIDO: A la II.EE. Domingo Sabio se le facilitó los materiales respectivos. Se cumplió con atender el pedido de servicio de telefonía e internet. En cuanto al mantenimiento de edificaciones de la II.EE. se trabajó con el área de infraestructura de la UGEL para determinar las medidas y costos aproximados.

❖ **GESTIÓN DEL PROGRAMA IMPLEMENTACIÓN DEL EQUIPO TÉCNICO Y EQUIPAMIENTO PARA EL DESARROLLO DEL PELA EN APOYO A ETL ACOMPAÑANTE PEDAGÓGICO Y RESPONSABLE DEL CRAE**

Implementar el Centro de Recursos para el Aprendizaje es muy importante para que los docentes puedan conocer, manipular, practicar y otros. Para aplicarlos en la I.E. donde labora. El CRA tiene gran cantidad de material educativo, bibliográfico y tecnológico.

PROVINCIA: Tarma

DISTRITO: Tapo

LOCALIDAD: Tapo

META FÍSICA: Programada: 100% Ejecutada: 85% Avance (%): 85

PRESUPUESTO: Programada: 111,361.00 Ejecutada: 111,361.00 Avance (%): 100.

NÚMERO Y TIPO BENEFICIARIOS: 110 usuarios.

PRODUCTO O RESULTADO OBTENIDO: Docentes Acompañados, docentes, Directores, padres de familia que visitan el CRA de NTapo.

❖ **MONITOREO Y ACOMPAÑAMIENTO PEDAGÓGICO A LOS DIRECTIVOS Y DOCENTES EN EL MARCO DEL PROGRAMA LOGROS DE APRENDIZAJE DE LA EBR.**

La presente actividad se realiza de conformidad al Plan de Monitoreo 2016, Organizándose a nivel de equipos de visita y a través de un cronograma para apreciar el desarrollo de las sesiones de aprendizaje y otras acciones pedagógicas a nivel de aula y Dirección.

PROVINCIA: Tarma

DISTRITOS: Tarma

LOCALIDAD: Tarma y distritos

META FÍSICA: Programada: 90% Ejecutada: 80% Avance (%): 80%

PRESUPUESTO: Programada: 50,000.00 Ejecutada: 40,000.00 Avance (%): 40,000.00

NÚMERO Y TIPO BENEFICIARIOS: 99 docentes.

PRODUCTO O RESULTADO OBTENIDO: Docentes monitoreados muy en especial de la zona rural. Acompañados en las Sesiones de Aprendizaje y otros aspectos pedagógicos.

❖ **MONITOREO A INSTITUCIONES EDUCATIVAS BILINGÜES. (FOCALIZADAS).**

La presente actividad se realiza de conformidad al Plan General de la UGEL, se realiza a 15 I.E. EIB, focalizadas. Tarma tiene I.E. que se encuentran en la fase de REVITALIZACIÓN, es decir en inicios. Se está rescatando comunidades donde existe indicios de practicar la lengua originaria. Pero por vergüenza no se hace público ni es bien aceptado.

PROVINCIA: Tarma

DISTRITO: Tapo, San Pedro de Cajas, Huasahuasi. Tarma.

LOCALIDAD: Tapo, San Pedro de Cajas, Huasahuasi. Tarma.

META FÍSICA: **META FÍSICA:** Programada: 100% Ejecutada: 60% Avance (%): 60%

PRESUPUESTO: Programada: 24,762.00 Ejecutada: 1,500.00 Avance (%): 60

NÚMERO Y TIPO BENEFICIARIOS: 35 docentes.

PRODUCTO O RESULTADO OBTENIDO: Docentes fortalecidos en sus capacidades en Planificación Curricular, Uso de Materiales Educativos y Evaluación.

❖ **JUEGOS DEPORTIVOS ESCOLARES NACIONALES 2016 – DISCIPLINA DE FUTSAL VARONES CATEGORIA “B”**

Los JDEN-2016 de acuerdo a la convocatoria con R.D. N° 050-MINEDU-2016 a todas las i.e. públicas y privadas, la masificación de los estudiantes en sus etapas; UGEL, regional, macro regional y hasta llegar a la etapa nacional.

PROVINCIA: Tarma

DISTRITO: Tarma

LOCALIDAD: Tarma

META FÍSICA: Programada: 100% Ejecutada: 100% Avance (%): 100%

PROGRAMADA: Programada: Auto financiada hasta la etapa UGEL, la etapa regional, macro regional y nacional lo financia el MINEDU. Ejecutada: 100 % Avance (%):



NÚMERO Y TIPO BENEFICIARIOS: I.E. públicas y privadas

PRODUCTO O RESULTADO OBTENIDO: Se obtuvo 3880 alumnos participante en las disciplinas colectivas e individuales a nivel de la UGEL Tarma.

❖ **“SISTEMATIZACIÓN DE LEGAJOS ESCALAFONARIOS EN EL SISTEMA LEGIX, EN CUMPLIMIENTO A LOS COMPROMISOS DE DESEMPEÑO - 2016”**

En cumplimiento a la Resolución Ministerial N° 563-2015-MINEDU, a los compromisos de desempeño 2016 se desarrolló la campaña de actualización y migración de los legajos escalafonarios al sistema LEGIX, actualizando los legajos en un porcentaje de 78% como meta prevista, la diferencia porcentual está orientada al escaneado de los demás documentos que completa el legajo escalafonario de docentes nombrados en el ámbito de la UGEL - Tarma, con ello se cumplió con los compromisos de desempeño establecido por el Ministerio de Educación.



PROVINCIA: Tarma.

DISTRITO: Tarma.

LOCALIDAD: Tarma.

META FÍSICA: Programada: 1252 Ejecutada: 976 Avance (%): 100%

PRESUPUESTO: Programada: 4500.00 Ejecutada: 4500.00 Avance (%): 100

NÚMERO Y TIPO BENEFICIARIOS: 1252 Legajos escalafonarios de docentes nombrados

❖ **“IMPLEMENTACIÓN DEL ÁREA DE ESCALAFÓN EN CUMPLIMIENTO A LOS COMPROMISOS DE DESEMPEÑO – 2016 Y R.M N° 563-2015-MINEDU”**

En cumplimiento a la Resolución Ministerial N° 563-2015-MINEDU, a los compromisos de desempeño 2016 se cumplió con la implementación del área de escalafón de acuerdo a las normas técnicas emitidas por el Ministerio de educación, ubicando los legajos en espacios adecuados y archivados en cajas previstas para este tipo de expedientes, implementación con equipos de cómputo, escáner, fotocopadoras entre otros accesorios de trabajo para cumplir con el trabajo de migración de los legajos escalafonarios al sistema LEGIX.



PROVINCIA: Tarma.

DISTRITO: Tarma.

LOCALIDAD: Tarma.

META FÍSICA: Programada: 1252 Ejecutada: 976 Avance (%): 100%

PRESUPUESTO: Programada: 4500.00 Ejecutada: 4500.00 Avance (%): 100

NÚMERO Y TIPO BENEFICIARIOS: 1 oficina de escalafón de la UGEL Tarma

❖ **“GESTIÓN DE EXPEDIENTES DE OFERTA Y DEMANDA PARA LA CREACIÓN DE II.EE DE SERVICIOS EDUCATIVOS DE NIVEL INICIAL”**

En el marco del Programa Presupuestal 0091 “Incremento en el acceso de la población de 3 y 16 años a los servicios educativos públicos de la Educación Básica Regular”, se realizó el trabajo de campo de estudio de oferta y demanda para la creación de nuevas instituciones educativas del nivel inicial en los distritos de Huasahuasi y Palca.

PROVINCIA: Tarma.

DISTRITO: 09 distritos.

LOCALIDAD: Tarma.

META FÍSICA: Programada: 8 Ejecutada: 5

Avance (%): 90%

PRESUPUESTO: Programada: S/.3836.00 Ejecutada:

S/.3835.00 Avance (%): 100

NÚMERO Y TIPO BENEFICIARIOS: Estudiantes, padres de familia y autoridades de cada uno de los 02 distritos



❖ DESARROLLO DE LA GESTION DEL AREA DE CONTABILIDAD

La actividad se desarrolla por función del cargo como es el de Elaboración de los Estados Financieros mensual, Trimestral semestral, conciliaciones de las cuentas de enlace, conciliación del presupuesto Institucional cumpliendo con el cronograma establecido por el Pliego Gobierno Regional Junín.

PROVINCIA: Tarma.

DISTRITO: Tarma.

LOCALIDAD: Tarma.

META FÍSICA: Programada: 100 % Ejecutada: 94% Avance (%) 96%

PRESUPUESTO: Programada: S/.37,032.00 Ejecutada: S/. 37,032.00 Avance (%): 100%

NÚMERO Y TIPO BENEFICIARIOS: TODA LA SEDE ADMINSTRATIVA

PRODUCTO O RESULTADO OBTENIDO (máximo 2 líneas): Las acciones son cumplidas de manera eficiente ya que se trabajó en coordinación con las áreas inherentes para la formulación de los Estados Financieros.

❖ DESARROLLO DE LA GESTIÓN DE PLANIFICACIÓN

Las tareas más relevantes en el período 2016, fueron las siguientes: Formulación del Plan Operativo Institucional 2017 alineado con las políticas, objetivos nacionales, regionales y sectoriales con enfoque territorial en cumplimiento a la guía metodológica de la fase institucional que se viene implementando a nivel nacional por el Centro Nacional de Planeamiento Estratégico – CEPLAN.

PROVINCIA: CHANCHAMAYO

DISTRITO: CHANCHAMAYO

LOCALIDAD: LA MERCED – PAMPA DEL CARMEN

META FÍSICA: Programada: 100% - Avance: 100%

PRESUPUESTO: Programado s/. 20,000.00 Ejecutado: s/. 15,000.00 Avance (%): 75

BENEFICIARIOS: UGEL Chanchamayo, niños y jóvenes estudiantes 2, 3 ,4 y de 12 a 19 años de edad.

PRODUCTO O RESULTADO OBTENIDO: tareas (POI-2017) y metas programadas (plaza docente)

❖ DESARROLLO DE LA GESTIÓN DE PRESUPUESTO

La Actividad es desarrollada a lo largo del Año Fiscal y se caracteriza exclusivamente por realizar trabajo de laboratorio, es decir trabajo de oficina en un 70% y el 30% en lugares donde la entidad elija realizar funciones de coordinación presupuestal generalmente.

PROVINCIA: CHANCHAMAYO

DISTRITO: CHANCHAMAYO

LOCALIDAD: LA MERCED – PAMPA DEL CARMEN

META FÍSICA: Programada: 2596 Administrados, 712 Il. EE. y 35879 Alumnos, Ejecutada : 2596 Administrados, 712 Il. EE. y 35879 Alumnos, Avance : 100%

PRESUPUESTO: Programado: 77 422 561.00, Ejecutado: 77 239 647.52, Avance: 99.75%

NÚMERO Y TIPO BENEFICIARIOS: entre docentes y estudiantes la Unidad Ejecutora 303 Educación Chanchamayo (incluye 02 UGELs) tiene una población de más de 60 000 personas, las que son atendidas directa e indirectamente

PRODUCTO O RESULTADO OBTENIDO: 100% de maestros remunerados, instituciones educativas con mantenimiento y servicios básicos saneados, alumnos atendidos con material fungible, PAGO DE DEUDA SOCIAL POR MAS DE 2 MILLONES DE SOLES.

❖ **MONITOREO Y ACOMPAÑAMIENTO PEDAGÓGICO**

Las tareas más relevantes en el período fiscal 2016, que ayudaron en el cumplimiento de la actividad fueron las siguientes: Monitoreo y acompañamiento pedagógico las Instituciones educativas Unidocentes, multigrados y polidocentes de la Unidad de Gestión Educativa Local de Chanchamayo.



PROVINCIA: CHANCHAMAYO

DISTRITO: CHANCHAMAYO

LOCALIDAD: LA MERCED – PAMPA DEL CARMEN

DESCRIPCIÓN: Las tareas más relevantes en el período fiscal 2016, que ayudaron en el cumplimiento de la actividad fueron las siguientes:

META FÍSICA: Programada: 235 I.E Ejecutada: 212 I.E Avance: 90 %

PRESUPUESTO: Programado al 100 %

NÚMERO Y TIPO BENEFICIARIOS: 212 Instituciones Educativas

PRODUCTO O RESULTADO OBTENIDO: Instituciones educativas monitoreadas en el proceso de matrícula.

❖ **I TALLER DE FORTALECIMIENTO DE CAPACIDADES**

Las tareas más relevantes en el período fiscal 2016, que ayudaron en el cumplimiento de la actividad fueron las siguientes: Tiene el propósito de reorientar el que hacer en los docentes en la planificación curricular, procesó pedagógicos y didácticos que posibilitan el logro de los aprendizajes de los estudiantes.

PROVINCIA: CHANCHAMAYO

DISTRITO: CHANCHAMAYO

LOCALIDAD: LA MERCED – PAMPA DEL CARMEN

META FÍSICA: Programada: 295 I.E Ejecutada: 280 I.E Avance: 95 %

PRESUPUESTO: Programado s/.S/11 156.00 Ejecutado: s/. 10 304.00 Avance (%): 98

NÚMERO Y TIPO BENEFICIARIOS: 280 Docentes



PRODUCTO O RESULTADO OBTENIDO: Docentes empoderados en el manejo de enfoques, procesos pedagógicos, procesos didácticos y sesiones de aprendizajes.

❖ **TALLER DE CAPACITACIÓN A DOCENTES DEL NIVEL INICIAL SOBRE ESTRATEGIAS PEDAGÓGICAS PARA MEJORAR EL DESEMPEÑO DOCENTE EN EL AULA.**

Los talleres de Capacitación permiten brindar asistencia técnica actualizada a docentes en actividad cuya finalidad es fortalecer capacidades para su mejor desempeño en la gestión y desempeño en el aula.

PROVINCIA: CHANCHAMAYO

DISTRITO: CHANCHAMAYO

LOCALIDAD: LA MERCED – PAMPA DEL CARMEN

OBJETIVOS:



N°	TEMA	OBJETIVO	META FISICA	PRESUPUES TO	NUMERO Y TIPO DE BENEFICIARIOS
1er Taller	"I Jornada de Innovación Docente del Nivel Inicial"	Fortalecer la práctica pedagógica de las docentes del nivel inicial de la Jurisdicción de la UGEL Chanchamayo	Programada: 170 Docentes Avance (%):95%	Programado S/500,00 Ejecutado: S/. Avance 100% S/500,00 presupuesto gestiona por encargo interno.	156 docentes y Directoras de las II.EE del Nivel Inicial del ámbito de Chanchamayo 11 Profesoras coordinadoras 03 especialista del nivel inicial Total: 170
2do. Taller	Taller de Fortalecimiento de Capacidades pedagógicas dirigido a Docentes y promotoras educativas de los PRONOEI	Fortalecer la práctica pedagógica de las docentes y promotoras educativas PRONOEI del I y II Ciclo del Nivel Inicial de	Programada: 222 docentes y promotoras (%):100%	Programado S/6,879.80 Ejecutado: S/. S/6,879.80 Avance 100% S/6,879.80 presupuesto ejecutado a través del	156 docentes y Directoras de las II.EE del Nivel Inicial del ámbito de Chanchamayo 66 Promotoras

	del I y II Ciclo del ámbito de la UGEL Chanchamayo	la Jurisdicción de la UGEL Chanchamayo		presupuesto asignado por el FED Oficio N° 139-2016-DRE-DGP-NEI).	educativas comunitarias de los PRONOEI del I y II Ciclo del ámbito de la UGEL Chanchamayo
--	--	--	--	--	---

❖ MONITOREO Y ACOMPAÑAMIENTO PEDAGÓGICO

Mejorar la Gestión de las IIEE del nivel Inicial de la EBR, de la provincia de Chanchamayo en el periodo escolar 2016, en concordancia de las políticas priorizadas, normas y orientaciones para el desarrollo del año escolar y los compromisos de gestión escolar

PROVINCIA: CHANCHAMAYO

DISTRITO: CHANCHAMAYO

LOCALIDAD: LA MERCED – PAMPA DEL CARMEN

OBJETIVOS:



OBJETIVO	META FISICA	PRESUPUESTO	NUMERO Y TIPO DE BENEFICIARIOS
Fortalecer y brindar soporte pedagógico a directores y docentes del ámbito de la UGEL Chanchamayo, a fin de mejorar su desempeño en el aula.	Programada: 105 I.E Avance (%) : 80%	Programado S/5.487,00 Ejecutado: s/. Avance 100% presupuesto gestiona por encargo interno.	105 IIEE del nivel Inicial

❖ MANEJO DE ESTRATEGIA METODOLÓGICAS EN EL LOGRO DE LOS APRENDIZAJES EN LOS NIVELES DE PRIMARIA Y SECUNDARIA.

Se realizó talleres de empoderamiento en el manejo de diversas Estrategia Metodológicas en los niveles de Primaria y Secundaria en las diversas áreas: Matemática, Comunicación, Ciencia y Ambiente y Personal Social.

PROVINCIA: Chanchamayo.

DISTRITO: Pichanaki.

LOCALIDAD : Pichanaki.

META FÍSICA: Programada: 350 participantes, Ejecutada: 360 participantes, Avance (%): más del 100%.

PRESUPUESTO: Programada: S/. 20 000.00, Ejecutada: S/. 20 000.00, Avance (%): 100 %

NÚMERO Y TIPO DE BENEFICIARIOS: 350 docentes de los niveles de primaria y secundaria.



PRODUCTO O RESULTADO OBTENIDO: Fortalecimiento de sus sesiones de aprendizaje utilizando estrategias pertinentes a los indicadores, competencias y capacidades planteadas en sus sesiones de aprendizaje, en las áreas de matemática y comunicación.

❖ **CONTRATACIÓN Y PAGO OPORTUNO DEL PERSONAL ADMINISTRATIVO DE APOYO A LAS II.EE. DE EDUCACIÓN PRIMARIA DE EBR.**

Cumplimiento con sus servicios administrativos en el ámbito de las II.EE. de la UGEL Río Tambo

PROVINCIA: RIO TAMBO

DISTRITO: RIO TAMBO

LOCALIDAD: RIO TAMBO.

META FÍSICA: Programada: 12 Ejecutada: 12 Avance (%):100

PRESUPUESTO: Programado S/.264.743,00 Ejecutado: S/.264.743,00 Avance %):100

NÚMERO Y TIPO BENEFICIARIOS: 100

PRODUCTO O RESULTADO OBTENIDO: Porcentaje de Instituciones Educativas que cuentan con contratación oportuna y pago de personal administrativo de apoyo de la UGEL Río Tambo



❖ **TALLER DE ACTUALIZACIÓN Y EMPODERAMIENTO DEL CURRÍCULO PARA LOS DIRECTORES Y DOCENTES DE LAS CUATRO CUENCAS DEL ÁMBITO DE LA UGEL RÍO TAMBO.**

Gestión del currículo en el ámbito de la UEL rio tambo

PROVINCIA: RIO TAMBO.

DISTRITO: RIO TAMBO

LOCALIDAD: RIO TAMBO

META FÍSICA: Programada: 2 Ejecutada: 2 Avance (%): 100

PRESUPUESTO: Programado s/. 103, 692.00 Ejecutado: s/. 103, 692.00 Avance %):100

NÚMERO Y TIPO BENEFICIARIOS: 100 (máximo 2 líneas)

PRODUCTO O RESULTADO OBTENIDO: Directores y docentes de las II.EE. preparados y fortalecidos que implementan la gestión del currículo en sus aulas.



❖ **V CONGRESO INTERREGIONAL DE EDUCACIÓN AMBIENTAL Y PASANTÍAS DE INTERCAMBIO DE EXPERIENCIAS AMBIENTALES**

Participación en el V Congreso Inter Regional de Educación Ambiental, docentes promotores ambientales cuyas instituciones educativas se encuentren en los niveles de logro previsto y destacado del año 2016 en el V Congreso interregional de educación ambiental en la Región Pasco en el mes de octubre. Del mismo modo se desarrolló 04 pasantías de intercambio de experiencias ambientales a las instituciones educativas de los niveles de inicial, primaria y secundaria, de las provincias de Chanchamayo y Satipo.



PROVINCIA: Satipo

DISTRITO: Satipo

LOCALIDAD: Satipo

META FÍSICA: Programada: 5 pasantías Ejecutada: 5 pasantías. Avance (%): 100

PRESUPUESTO: Programado: S/. S/.97,184.00 Ejecutado: 97,184.00 Avance (%): 100

NÚMERO Y TIPO BENEFICIARIOS: 5 pasantías

PRODUCTO O RESULTADO OBTENIDO: Conocimiento de las Experiencias Exitosas presentadas en el V Congreso interregional de educación ambiental – Oxapampa en los Niveles de Educación Inicial, Primaria y Secundaria. Participaron en las pasantías 100 maestros entre Directores y Promotores ambientales de diversas instituciones educativas del ámbito en cada pasantía. Las IIEE visitadas demostraron el desarrollo de los 5 componentes: Institucional, Pedagógico, Salud, Gestión de Riesgos, Ecoeficiencia así como del “Cambio Climático”.

❖ **MESAS DE TRABAJO TÉCNICO ELABORACIÓN Y PUBLICACIÓN DE MATERIALES EDUCATIVOS, CONSTRUCCIÓN DE MURALES PUBLICITARIOS**

Se realizará la capacitación a los miembros del Comité Ambiental de las UGELs los cuales serán reconocidos con una Resolución Directoral. Así mismo para la elaboración de materiales educativos para distintas actividades y se construyó murales publicitarios en Satipo, Pangoa y Pichanaki.

PROVINCIA: Satipo

DISTRITO: Satipo

LOCALIDAD: Satipo

META FÍSICA: Programada : 09 Ejecutada : 09 Avance (%) : 100

PRESUPUESTO: Programado: S/. 42,321.00 Ejecutada: S/. 42,321.00 Avance: 100%

NÚMERO Y TIPO BENEFICIARIOS: 50 mesas de trabajo



PRODUCTO O RESULTADO OBTENIDO: Concertación e implementación al sistema educativo escolarizado, con los instrumentos pedagógicos requeridos para la incorporación del enfoque ambiental y la de sensibilizar a la población las temáticas sobre la aplicación de la educación ambiental en lugares emblemáticos.

❖ **CONTRATO ADMINISTRATIVO DE SERVICIOS, CONTRIBUCIONES A ESSALUD CAS**

Cumplimiento del POA con la participación de profesionales idóneos, Sensibilizando y educando ambientalmente a la comunidad educativa para así poder desarrollar una cultura ambiental que permita fortalecer su participación en la gestión ambiental local de los distritos de la provincia de Chanchamayo y Satipo.

PROVINCIA: Satipo

DISTRITO: Satipo

LOCALIDAD: Satipo

META FÍSICA: Programada: 9 profesionales Ejecutada: 9 profesionales. Avance (%) : 100

PRESUPUESTO: Programado: S/. 271,740.00

Ejecutado: S/. 182,923 Avance (%): 67.3



NÚMERO Y TIPO BENEFICIARIOS: Profesionales idóneos para el cumplimiento del POA oportunamente.

PRODUCTO O RESULTADO OBTENIDO: Cumplimiento del POA en un 100% en la meta física y en un 67.3% en la meta financiera.

❖ ACCIONES COMUNES

Para el año 2016 el CRA-VC brindo a los usuarios información oral, escrito, audio visual y material impreso aplicando las TIC incrementando y desarrollando el aprendizaje

PROVINCIA: Satipo

DISTRITO: Satipo

LOCALIDAD: Satipo

META FÍSICA: Programada: 12 Ejecutada: 12 Avance: 100%



PRESUPUESTO: Programada: S/979,510.00, Ejecutada: S/751,065.00, Avance: 100%

NÚMERO Y TIPO BENEFICIARIOS: 1010 estudiantes del nivel inicial y primaria

PRODUCTO O RESULTADO OBTENIDO: En este servicio se logró atender a 800 estudiantes de los niveles de educación inicial y primaria.

❖ INSTITUCIONES EDUCATIVAS CON CONDICIONES PARA EL CUMPLIMIENTO DE HORAS LECTIVAS NORMADAS

Contratación oportuna y pago de personal y promotores de las instituciones educativas de educación inicial.

PROVINCIA: SATIPO

DISTRITO: SATIPO

LOCALIDAD: SATIPO

META FÍSICA: Programada: 12 Ejecutada: 12 Avance: 100%

PRESUPUESTO: Programada: S/8'126,876.00

Ejecutada: S/8'126,872.00 Avance: 100%

NÚMERO Y TIPO BENEFICIARIOS: 100 Directores

PRODUCTO O RESULTADO OBTENIDO:

Porcentaje de Instituciones Educativas que cuentan con contratación oportuna y pago de personal docente y promotoras de educación inicial EBR



❖ INSTITUCIONES EDUCATIVAS CON CONDICIONES PARA EL CUMPLIMIENTO DE HORAS LECTIVAS NORMADAS

La contratación oportuna y pago de personal y promotoras de las instituciones educativas de educación primaria para el buen inicio del año escolar en las diferentes instituciones educativas de la provincia de Satipo.

PROVINCIA: SATIPO.

DISTRITO: SATIPO

LOCALIDAD: SATIPO

META FÍSICA: Programada: 12 Ejecutada: 12 Avance (%) : 100

PRESUPUESTO: Programado: S/. 18'778,972.00 Ejecutado: S/. 18'778,967.00 Avance (%) : 100

NÚMERO Y TIPO BENEFICIARIOS: Estudiantes

PRODUCTO O RESULTADO OBTENIDO: Porcentaje de instituciones educativas que cuentan con contratación oportuna y pago de personal de educación primaria - EBR



❖ INSTITUCIONES EDUCATIVAS CON CONDICIONES PARA EL CUMPLIMIENTO DE HORAS LECTIVAS NORMADAS

La contratación oportuna y pago de personal y promotores de las instituciones educativas de educación secundaria-EBR.

PROVINCIA: SATIPO

DISTRITO: SATIPO

LOCALIDAD: SATIPO

META FÍSICA: Programada: 12 Ejecutada: 12 Avance (%): 100

PRESUPUESTO: Programada: S/15,068,755 Ejecutada: S/15,068,755 Avance (%): 100

NÚMERO Y TIPO BENEFICIARIOS: Estudiantes

PRODUCTO O RESULTADO OBTENIDO: % II.EE que cuentan con contratación oportuna y pago de personal de educación secundaria de EBR, con docentes que a fin de año han cubierto el currículo establecido.



❖ INSTITUCIONES EDUCATIVAS CON CONDICIONES PARA EL CUMPLIMIENTO DE HORAS LECTIVAS NORMADAS

Contratación oportuna y pago de personal administrativo y de apoyo de las instituciones educativas de educación inicial

PROVINCIA: SATIPO

DISTRITO: SATIPO

LOCALIDAD: SATIPO

META FÍSICA: Programada: 12 Ejecutada: 12 Avance (%): 100

PRESUPUESTO: Programada: S/ 75,047.00 Ejecutada: S/ 75,046.00 Avance (%): 100

NÚMERO Y TIPO BENEFICIARIOS: Estudiantes



PRODUCTO O RESULTADO OBTENIDO: Personal contratado oportunamente para cumplir con las horas normadas de educación primaria –EBR

❖ **CONDICIONES PARA EL CUMPLIMIENTO DE HORAS LECTIVAS NORMADAS**

Contratación oportuna y pago de personal administrativo de las instituciones educativas de educación primaria EBR

PROVINCIA: Satipo.

DISTRITO: Satipo

LOCALIDAD: Satipo

META FÍSICA: Programada: 12 Ejecutada: 12
Avance (%):100

PRESUPUESTO: Programado S/.348,800.00
Ejecutado: S/. 348,797.00 Avance (%):100

NÚMERO Y TIPO BENEFICIARIOS: 100

PRODUCTO O RESULTADO OBTENIDO: 100% II.EE. que cuentan con contratación oportuna y pago de personal administrativo de educación secundaria - EBR

❖ **INSTITUCIONES EDUCATIVAS CON CONDICIONES PARA EL CUMPLIMIENTO DE HORAS LECTIVAS NORMADAS**

Contratación oportuna y pago de personal administrativo y de apoyo de las instituciones educativas de educación secundaria EBR.

PROVINCIA: SATIPO

DISTRITO: SATIPO

LOCALIDAD: SATIPO

META FÍSICA: Programada: 12 Ejecutada: 12 Avance
(%):100

PRESUPUESTO: Programado S/. 2, 447,313.00 Ejecutado:
S/. 2, 454,638.00 s/. Avance (%):100

NÚMERO Y TIPO BENEFICIARIOS: 100

PRODUCTO O RESULTADO OBTENIDO: % II.EE. que cuentan con contratación oportuna y pago de personal administrativo de educación secundaria de EBR, con docentes que a fin de año han cubierto el currículo establecido

❖ **INSTITUCIONES EDUCATIVAS CON CONDICIONES PARA EL CUMPLIMIENTO DE HORAS LECTIVAS NORMADAS**

Mantenimiento de locales escolares de instituciones educativas de inicial EBR con condiciones adecuadas para su funcionamiento.

PROVINCIA: SATIPO.
DISTRITO: SATIPO
LOCALIDAD: SATIPO

META FÍSICA: Programada: 12 Ejecutada: 12
 Avance (%):100

PRESUPUESTO: Programado S/ 36,240 Ejecutado:
 s/. 36.237 Avance (%):100

NÚMERO Y TIPO BENEFICIARIOS: Estudiantes e
 instituciones educativas

PRODUCTO O RESULTADO OBTENIDO: % locales escolares con condiciones adecuadas para
 su funcionamiento de educación inicial EBR



❖ DOCENTES PREPARADOS IMPLEMENTAN EL CURRÍCULO

Gestión del currículo Satipo

PROVINCIA: Satipo.
DISTRITO: Satipo
LOCALIDAD: Satipo

META FÍSICA: Programada: 2 Ejecutada: 2 Avance (%): 100

PRESUPUESTO: Programado s/55,125.00 Ejecutado: s/. 55,065.00 Avance (%):100

NÚMERO Y TIPO BENEFICIARIOS: Docentes y estudiantes

PRODUCTO O RESULTADO OBTENIDO: 100% docentes de institución educativa preparados
 y fortalecidos que implementan la gestión del currículo



❖ DOCENTES PREPARADOS IMPLEMENTAN EL CURRÍCULO

Acompañamiento pedagógico a instituciones educativas multiedad
 y multigrado de educación primaria básica regular.

PROVINCIA: Satipo.
DISTRITO: Satipo
LOCALIDAD: Satipo

META FÍSICA: Programada: 12 Ejecutada:12 Avance (%):100

PRESUPUESTO: Programado S/808,566.00 Ejecutado: S/
 830,030.00 Avance (%):100

NÚMERO Y TIPO BENEFICIARIOS: 100

PRODUCTO O RESULTADO OBTENIDO: % docentes acompañados en el aula que desarrollan
 la enseñanza – aprendizaje en la Institución Educativa de primaria EBR



❖ DOCENTES PREPARADOS IMPLEMENTAN EL CURRÍCULO

Acompañamiento pedagógico a instituciones educativas de
 educación inicial intercultural bilingüe

PROVINCIA: Satipo.
DISTRITO: Satipo
LOCALIDAD: Satipo

META FÍSICA: Programada: 12 Ejecutada: 12 Avance (%):100



PRESUPUESTO: Programado **S/. 2, 044,438.00** Ejecutado: **S/. 2, 070,896.00 s/.** Avance %):100
NÚMERO Y TIPO BENEFICIARIOS: Docentes y estudiantes
PRODUCTO O RESULTADO OBTENIDO: % Docentes acompañados en el aula que desarrollan la enseñanza – aprendizaje en la Institución Educativa del Nivel Inicial Intercultural

❖ **DOCENTES PREPARADOS IMPLEMENTAN EL CURRÍCULO**

Acompañamiento pedagógico a instituciones educativas de educación intercultural bilingüe de educación básica regular primaria

PROVINCIA: Satipo.

DISTRITO: atipo

LOCALIDAD: Satipo

META FÍSICA: Programada: 12 Ejecutada: 12 Avance (%):100

PRESUPUESTO: Programado **s/3, 848,227.00**

Ejecutado: **s/3, 887,703.00** Avance(%):100

NÚMERO Y TIPO BENEFICIARIOS: 100

PRODUCTO O RESULTADO OBTENIDO: % Docentes acompañados en el aula que desarrollan la enseñanza – aprendizaje en la Institución Educativa Primaria Intercultural.



❖ **ESTUDIANTES DE EDUCACION BASICA REGULAR CUENTAN CON MATERIALES EDUCATIVOS NECESARIOS PARA EL LOGRO DE LOS ESTANDARES DE APRENDIZAJES.**

Dotación de material y recursos educativos para estudiantes de educación secundaria

PROVINCIA: Satipo.

DISTRITO: Satipo

LOCALIDAD: Satipo

META FÍSICA: Programada:3 Ejecutada:3 Avance (%):100

PRESUPUESTO: Programado **s/ 74,704.00** Ejecutado: **s/ 74,704.00** Avance %):100

NÚMERO Y TIPO BENEFICIARIOS: 14761

PRODUCTO O RESULTADO OBTENIDO: estudiantes de nivel secundaria de EBR de Instituciones Educativas Públicas que cuentan con material educativo.



❖ **ESTUDIANTES DE EDUCACION BASICA REGULAR CUENTAN CON MATERIALES EDUCATIVOS NECESARIOS PARA EL LOGRO DE LOS ESTANDARES DE APRENDIZAJES.**

Dotación de material y recursos educativos para estudiantes de educación primaria intercultural bilingüe

PROVINCIA: Satipo.

DISTRITO: Satipo

LOCALIDAD: Satipo

META FÍSICA: Programada: 2 Ejecutada: 2 Avance (%):100

PRESUPUESTO: Programado **s/ 8,000.00** Ejecutado: **s/8,000.00** Avance %):100

NÚMERO Y TIPO BENEFICIARIOS: 2679



PRODUCTO O RESULTADO OBTENIDO: estudiantes de Educación Primaria Intercultural Bilingüe que cuentan con material y recursos educativos

- ❖ **ESTUDIANTES DE EDUCACION BASICA REGULAR CUENTAN CON MATERIALES EDUCATIVOS NECESARIOS PARA EL LOGRO DE LOS ESTANDARES DE APRENDIZAJES.**

Dotación de material y recursos educativos para docentes y aulas de educación inicial.

PROVINCIA: Satipo.

DISTRITO: Satipo

LOCALIDAD: Satipo

META FÍSICA: Programada: 2 Ejecutada: 2 Avance (%):100

PRESUPUESTO: Programado **s/ 29,375.00** Ejecutado: **s/.29,375.00** Avance (%):100

NÚMERO Y TIPO BENEFICIARIOS: 670

PRODUCTO O RESULTADO OBTENIDO: aulas de inicial de EBR de Instituciones Educativas Públicas que cuentan con material educativo y recursos para docentes

- ❖ **ESTUDIANTES DE EDUCACION BASICA REGULAR CUENTAN CON MATERIALES EDUCATIVOS NECESARIOS PARA EL LOGRO DE LOS ESTANDARES DE APRENDIZAJES.**

Dotación de material y recursos educativos para docentes y aulas de educación primaria

PROVINCIA: Satipo.

DISTRITO: Satipo

LOCALIDAD: Satipo

META FÍSICA: Programada: 3 Ejecutada: 3 Avance (%):100

PRESUPUESTO: Programado **s/ 97,620.00** Ejecutado: **s/. 97,620.00** Avance (%):100

NÚMERO Y TIPO BENEFICIARIOS: 1530

PRODUCTO O RESULTADO OBTENIDO: aulas de nivel primaria de EBR de Instituciones Educativas Publicas que cuentan con material educativo y recursos para docentes.



- ❖ **ESTUDIANTES DE EDUCACION BASICA REGULAR CUENTAN CON MATERIALES EDUCATIVOS NECESARIOS PARA EL LOGRO DE LOS ESTANDARES DE APRENDIZAJES.**

Dotación de material fungible para aulas de las instituciones educativas de educación básica regular y educación inicial intercultural bilingüe.

PROVINCIA: Satipo.

DISTRITO: Satipo

LOCALIDAD: Satipo

META FÍSICA: Programada: 2 Ejecutada: 2 Avance (%):100

PRESUPUESTO: Programado **s/ 217,203.00** Ejecutado: **s/.217,203.00** Avance (%):100



NÚMERO Y TIPO BENEFICIARIOS: 50

PRODUCTO O RESULTADO OBTENIDO: 100% aulas del nivel inicial intercultural bilingüe de EBR de Instituciones Educativas Públicas que cuentan con material fungible.

❖ **ESTUDIANTES DE EDUCACION BASICA REGULAR CUENTAN CON MATERIALES EDUCATIVOS NECESARIOS PARA EL LOGRO DE LOS ESTANDARES DE APRENDIZAJES.**

Dotación de material fungible para aulas de las instituciones educativas de educación básica regular y educación primaria

PROVINCIA: Satipo.

DISTRITO: Satipo

LOCALIDAD: Satipo

META FÍSICA: Programada: 2 Ejecutada: 2 Avance (%):100

PRESUPUESTO: Programado **s/ 236,218.00** Ejecutado: **s/.236,217.00** Avance %):100

**NÚMERO Y TIPO BENEFICIARIOS: 141**

PRODUCTO O RESULTADO OBTENIDO: % aulas del nivel primaria intercultural bilingüe de EBR de Instituciones Educativas Públicas que cuentan con material fungible.

❖ **ESTUDIANTES DE EDUCACION BASICA REGULAR CUENTAN CON MATERIALES EDUCATIVOS NECESARIOS PARA EL LOGRO DE LOS ESTANDARES DE APRENDIZAJES.**

Dotación de material y recursos educativos para instituciones educativas de educación inicial.

PROVINCIA: Satipo.

DISTRITO: Satipo

LOCALIDAD: Satipo

META FÍSICA: Programada: 3 Ejecutada: 3 Avance (%):100

PRESUPUESTO: Programado **s/ 84,875.00** Ejecutado: **s/. 84,875.00** Avance %):100

**NÚMERO Y TIPO BENEFICIARIOS: 416**

PRODUCTO O RESULTADO OBTENIDO: Instituciones Educativas de ii ciclo de EBR de Instituciones Educativas Publicas que cuentan con material educativo

❖ **ESTUDIANTES DE EDUCACION BASICA REGULAR CUENTAN CON MATERIALES EDUCATIVOS NECESARIOS PARA EL LOGRO DE LOS ESTANDARES DE APRENDIZAJES.**

Dotación de material y recursos educativos para instituciones educativas de educación secundaria EBR

PROVINCIA: Satipo.

DISTRITO: Satipo

LOCALIDAD: Satipo

META FÍSICA: Programada: 3 Ejecutada: 3 Avance (%):100

PRESUPUESTO: Programado **s/ 58,800.00** Ejecutado: **s/. s/ 58,800.00** Avance (%):100

NÚMERO Y TIPO BENEFICIARIOS: 133

PRODUCTO O RESULTADO OBTENIDO: Instituciones Educativas de secundaria que cuentan con material educativo



❖ **INSTITUCIONES EDUCATIVAS GESTIONADAS CON CONDICIONES SUFICIENTES PARA LA ATENCION**

Gestión de expedientes técnicos para la generación de nuevas plazas docentes en educación inicial

PROVINCIA: Satipo.

DISTRITO: Satipo

LOCALIDAD: Satipo

META FÍSICA: Programada: 4 Ejecutada: 4 Avance (%):100

PRESUPUESTO: Programado **s/. 677,392.00** Ejecutado: **s/.238,056.00** Avance (%):100

NÚMERO Y TIPO BENEFICIARIOS: 80

PRODUCTO O RESULTADO OBTENIDO: plazas docentes aprobadas y validadas con nuevas instituciones educativas.



❖ **INSTITUCIONES EDUCATIVAS GESTIONADAS CON CONDICIONES SUFICIENTES PARA LA ATENCION**

Gestión de expedientes de ofertas y demanda de servicios en educación secundaria

PROVINCIA: Satipo.

DISTRITO: Satipo

LOCALIDAD: Satipo

META FÍSICA: Programada: 3 Ejecutada: 3 Avance (%):100

PRESUPUESTO: Programado **s/24,635.00** Ejecutado: **s/. 24,635.00** Avance (%):100

NÚMERO Y TIPO BENEFICIARIOS: 20

PRODUCTO O RESULTADO OBTENIDO: plazas docentes aprobadas y validadas con nuevas instituciones educativas



❖ **PERSONAS CON DISCAPACIDAD LEVE O MODERADA ACCEDEN A INSTITUCIONES PUBLICAS INCLUSIVAS CON CONDICIONES PARA SU ATENCION**

Dotación de materiales y equipos educativos para estudiantes de instituciones educativas inclusivas EBE

PROVINCIA: Satipo.

DISTRITO: Satipo

LOCALIDAD: Satipo

META FÍSICA: Programada: 2 Ejecutada: 2 Avance (%):100

PRESUPUESTO: Programado **s/545.00** Ejecutado: **s/. 545.00**
Avance %):100

NÚMERO Y TIPO BENEFICIARIOS: 100

PRODUCTO O RESULTADO OBTENIDO: % estudiantes de instituciones educativas de educación inclusiva EBE cuentan con materiales y equipos

❖ **PERSONAS CON DISCAPACIDAD LEVE O MODERADA ACCEDEN A INSTITUCIONES EDUCATIVAS PUBLICAS INCLUSIVAS CON CONDICIONES PARA SU ATENCION**

Asistencia a familias de estudiantes de instituciones educativas inclusivas para participación en proceso educativo

PROVINCIA: Satipo.

DISTRITO: Satipo

LOCALIDAD: Satipo

META FÍSICA: Programada: 2 Ejecutada: 2 Avance (%):100

PRESUPUESTO: Programado **s/2,801.00** Ejecutado: **s/.2,794.00** Avance %):100

NÚMERO Y TIPO BENEFICIARIOS: 100

PRODUCTO O RESULTADO OBTENIDO: (máximo 3 línea) % de familias de los padres de los estudiantes de instituciones educativas inclusivas participan en el proceso educativo, y fortalecimiento de capacidades para que asuman la discapacidad de su hijo con respuestas acertadas.

❖ **CONTRATACION OPORTUNA Y PAGOS A PERONAL PARA ATENCION DE CENTROS DE EDUCACION DE EDUCACION BASICA ESPECIAL**

La contratación oportuna y pagos a personal para atención de centros educación básica especial

PROVINCIA: Satipo.

DISTRITO: Satipo

LOCALIDAD: Satipo

META FÍSICA: Programada: 12 Ejecutada: 12 Avance (%):100

PRESUPUESTO: Programado **s/87,791.00** Ejecutado: **s/.87,790.00** Avance %):100

NÚMERO Y TIPO BENEFICIARIOS: Docentes y estudiantes

PRODUCTO O RESULTADO OBTENIDO: 100% de Instituciones Educativas que cuentan con contratación oportuna y pago de personal de Educación Básica Especial



❖ **MANTENIMIENTO Y ACONDICIONAMIENTO DE ESPACIOS EN LOCALES DE LOS CENTROS DE EDUCACION DE EDUCACION BASICA ESPECIAL**

Mantenimiento y acondicionamiento de espacios en locales de los centros de educación básica especial y centros de recursos

PROVINCIA: Satipo.

DISTRITO: Satipo

LOCALIDAD: Satipo

META FÍSICA: Programada: 12 Ejecutada: 12 Avance (%):100

PRESUPUESTO: Programado **s/28,872.00** Ejecutado: **s/. 28,870.00** Avance %):100

NÚMERO Y TIPO BENEFICIARIOS: 100

PRODUCTO O RESULTADO OBTENIDO: (máximo 3 líneas) % locales de Instituciones Educativas de EBE cuenta con mantenimiento de espacios



❖ **DOTACION DE MATERIALES Y EQUIPOS EDUCATIVOS PARA CENTROS DE EDUCACION BASICA ESPECIAL Y CENTROS DE RECURSOS**

Dotación de materiales y equipos educativos para centros de educación básica especial y centros de recursos

PROVINCIA: Satipo.

DISTRITO: Satipo

LOCALIDAD: Satipo

META FÍSICA: Programada: 1 Ejecutada: 1 Avance (%):100

PRESUPUESTO: Programado **s/55.00** Ejecutado: **s/.55.00** Avance %):100

NÚMERO Y TIPO BENEFICIARIOS: 100

PRODUCTO O RESULTADO OBTENIDO: (máximo 3 líneas) % de Instituciones Educativas de centros Educación Básica Especial cuentan con dotación de materiales y equipos.



❖ **ACCIONES CENTRALES SIN PRODUCTO, MEJORAR LA CALIDAD DE LOS SERVICIOS PARA RELEVAR LA CALIDAD DE EDUCACION**

Planeamiento y presupuesto

PROVINCIA: Satipo.

DISTRITO: Satipo

LOCALIDAD: Satipo

META FÍSICA: Programada: 12 Ejecutada: 12 Avance (%) 100

PRESUPUESTO: Programada: S/. 259,936.00 Ejecutada: S/. 259,936.00 Avance (%) 100

NÚMERO Y TIPO BENEFICIARIOS: 100 de actividad

PRODUCTO O RESULTADO OBTENIDO: 100% de actividades atendidas para el apoyo a la actividad académica.



❖ **CONTRATACIÓN OPORTUNA Y PAGO DE PERSONAL Y PROMOTORES DE LAS IIEE DE EBR NIVEL INICIAL.**

Contar con la contrata oportuna del personal docente y pagos oportunos.

PROVINCIA: Satipo.

DISTRITO: Satipo

LOCALIDAD: Satipo

META FISICA: Programada: 12 Ejecutada: 12 Avance: 100%

PRESUPUESTO: Programada: s/.42,871.00 Ejecutada: s/.42,871.00 Avance: 100%

NÚMERO Y TIPO BENEFICIARIOS: 100% de ILEE de nivel inicial de la UGEL REM

PRODUCTO O RESULTADO OBTENIDO: Todos los meses los docentes tuvieron sus haberes depositados oportunamente.



DIRECCIÓN REGIONAL DE VIVIENDA, CONSTRUCCION Y
SANEAMIENTO

SUB DIRECCIÓN DE VIVIENDA Y
URBANISMO

❖ IMPULSAR CUMPLIMIENTO DE LA NORMA A.120 DEL RNE

El objeto principal de la actividad es eliminar las barreras arquitectónicas y urbanísticas de las ciudades para facilitar la accesibilidad de las personas adultas mayores y personas con discapacidad. Y las obras nuevas orientadas a servicios públicos, se ejecuten aplicando la Norma A.120 del R.N.E., y las edificaciones antiguas se adecuen al Reglamento de la Normatividad, orientando todos los servicios de uso público para que sean accesibles a esta población vulnerable

PROVINCIA: 9 PROVINCIAS

DISTRITO: 40 DISTRITOS

LOCALIDAD: Huancayo, El Tambo, Chilca y Distritos más implementados de las provincias

META FISICA: Programada: 2 Ejecutada: 100%
Avance (%): 100%



PRESUPUESTO: Programada: Autofinanciado Ejecutada: Avance (%):

NUMERO Y TIPO BENEFICIARIOS: Población de la Región Junín 1 225 243 habitantes.

❖ **ACTUALIZACIÓN Y APROBACIÓN DE VALORES ARANCELARIOS DE PREDIOS URBANOS**

Previas las coordinaciones con el Ministerio de VIVIENDA, el 07-09-2016, se hizo una reunión de trabajo para aprobar los planos prediales de Valores Arancelarios de Terrenos Urbanos de las Provincias y Distritos de Junín, a fin de mejorar los ingresos Municipales para que realicen mejores inversiones en su territorio.

PROVINCIA : 9 provincias

DISTRITO : 41 distritos

LOCALIDAD: Capitales de Distritos de las Provincias que tienen Planos Arancelarios.

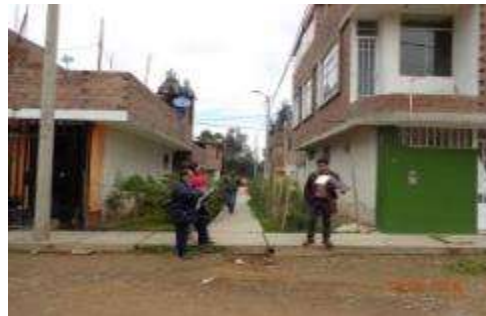

META FISICA: Programada: 1 Ejecutada: 100% Avance (%): 100%

PRESUPUESTO: Programada: autofinanciado Ejecutada: Avance (%):

NÚMERO Y TIPO BENEFICIARIOS: 41 Distritos de la Región Junín.

PRODUCTO O RESULTADO OBTENIDO: Con la RESOLUCION EJECUTIVA REGIONAL N° 524-2016-GR-JUNIN/GR de fecha 28 de octubre del 2016, se APRUBA los Valores Arancelarios de los planos prediales de los distritos de la jurisdicción regional de Junín, vigentes para el ejercicio fiscal 2017,

❖ **FORTALECIMIENTO INSTITUCIONAL SOBRE SANEAMIENTO FÍSICO LEGAL DE PREDIOS URBANOS.**

Se realizó un evento de Asistencia Técnica en Vivienda y Edificaciones, Normas y Procedimientos con Saneamiento Físico Legal de Bienes Inmuebles Urbanos de Propiedad Privada; a fin de promover el saneamiento de terrenos con fines de construcción de Viviendas con los Programas Habitacionales TECHO PROPIO, MI CONSTRUCCIÓN Y NUEVO CRÉDITO MIVIVIENDA. Así mismo Fortalecimiento de Capacidades a Gobiernos Regionales y Locales “REDUCCION DE VULNERABILIDAD Y ATENCION DE EMERGENCIAS POR DESASTRES PREVAED”



PROVINCIA: Huancayo

DISTRITO: 45 distritos

LOCALIDAD: Capitales de Distritos mejores implementados de las Provincias.

META FISICA: Programada: 1 Ejecutada: 100% Avance (%): 100%

PRESUPUESTO: Programada: Autofinanciado Ejecutada: Avance (%):

NÚMERO Y TIPO BENEFICIARIOS: Funcionarios de la Municipalidades Provinciales y Distritales más implementados de la Provincia.

❖ FÓRUM REGIONAL DE REDUCCIÓN DE VULNERABILIDAD Y ATENCIÓN DE EMERGENCIAS POR DESASTRES

Se realizó el evento el 11-11-2016 en el Auditorio de la DRTC, dirigido a las Autoridades, funcionarios y técnicos del Gobierno Regional, Gobiernos Locales y población a fin de: Evitar y reducir las condiciones de riesgo de los medios de vida de la población con un enfoque territorial.

Desarrollar capacidad de respuesta ante emergencias y desastres.

Fortalecer las capacidades Institucionales para el desarrollo de la gestión del riesgo de desastres.

Fortalecer la participación de la población y sociedad organizada para el desarrollo de la cultura de prevención.



PROVINCIA: Huancayo

DISTRITO: 45 distritos

LOCALIDAD: Capitales de Distritos mejores implementados de las Provincias.

META FISICA: Programada: 1 Ejecutada: 100% Avance (%): 100%

PRESUPUESTO: Programada: Autofinanciado Ejecutada: Avance (%):

NÚMERO Y TIPO BENEFICIARIOS:

Funcionarios de la Municipalidades Provinciales y Distritales más implementados de la Provincia.

❖ DIFUSIÓN E INSCRIPCIÓN DE PROGRAMAS HABITACIONALES “TECHO PROPIO Y NUEVO CRÉDITO MIVIVIENDA”

Para difundir los Programas habitacionales se hicieron 2 ferias denominada EXPOMIVIVIENDA” del 13 al 15 de Mayo en la Plaza Huamanmarca, y EXPO TECNO VIVIENDA 2016 en el Centro Internacional de Negocios (CIN) los días 26 y 27 de agosto informando a la población sobre los procedimientos para adquirir la casa propia. Y como Centro Autorizado del FONDO MIVIVIENDA también realizamos varias inscripciones para Construcción en sitio Propio del Programa TECHO PROPIO.

PROVINCIA: Huancayo, Chupaca

DISTRITO: 37 distritos

LOCALIDAD: Distritos de Huancayo y Chupaca

META FÍSICA: Programada: 2 ferias Ejecutada: 100% Avance (%): 100%

PRESUPUESTO: Programada: Autofinanciado Ejecutada: Avance (%):

NÚMERO Y TIPO BENEFICIARIOS: Una población de 3,000 beneficiarios

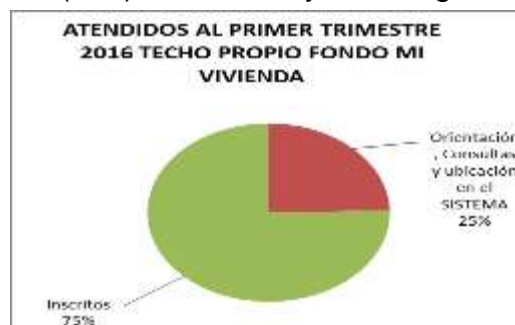

❖ “FORTALECIMIENTO DE CAPACIDADES DE LOS GOBIERNOS LOCALES PARA LA CREACIÓN Y GESTIÓN DE LAS ÁREAS TÉCNICAS MUNICIPALES – ATM’s”.

Como resultado del trabajo efectuado en los años 2016 en el marco del Fondo de Estímulo al Desempeño FED - Convenio firmado entre el MIDIS, MEF, Gobierno Regional de Junín, y con la participación activa de la Gerencia Regional de Desarrollo Social, DRVCS, DIRESA y la DREJ; la DRVCS ha logrado emprender un fortalecimiento de capacidades de los gobiernos locales y con ello la creación de 60 ATM's en la región Junín.

PROVINCIA: Junin.

DISTRITO: 09 provincias

LOCALIDAD: Multilocal

META FÍSICA: Programada: 68 Ejecutada: 83 Avance: 100%



PRESUPUESTO: Programada: s/.121,344.00 Ejecutada: s/.121,344.00 Avance: 100%

NÚMERO Y TIPO BENEFICIARIOS: Al comienzo de la gestión ningún distrito había creado su ATM, en base a ello se emprendió un trabajo que brinda como resultados actuales la creación de 83 ATM's, siendo los beneficiarios directos aquellos Municipios Distritales de Pobreza y Pobreza extrema (Quintiles I y II), los mismos que brindan servicio a más de 100,000 habitantes de la región Junín.

❖ “FORTALECIMIENTO DE LA JUNTAS ADMINISTRADORAS DE SERVICIOS DE AGUA Y SANEAMIENTO – JASS EN LA REGIÓN JUNÍN”.

Como resultado del trabajo efectuado en los años 2015 y 2016 en el marco del Fondo de Estímulo al Desempeño FED - Convenio firmado entre el MIDIS, MEF y el Gobierno Regional de Junín, y la participación activa de la Gerencia Regional de Desarrollo Social, DRVCS, DIRESA y la DREJ, se viene trabajando en el proceso de formalización y seguimiento de JASS's a nivel de Centros Poblados en los distritos del departamento de Junín.

PROVINCIA: 06 provincias (Huancayo, Concepción, Jauja, Chupaca, Junín, Tarma)

DISTRITO: 30 distritos (pobreza y extrema pobreza-Quintil I y II)

LOCALIDAD: centro poblado de los distritos

META FISICA: Programada: 70 Ejecutada: 56 Avance: 82%

PRESUPUESTO: Programada: s/.121,349.00 Ejecutada: s/.121,349.00 Avance: 100%

NÚMERO Y TIPO BENEFICIARIOS: Los Beneficiarios Directos son los distritos rurales de Pobreza y Extrema Pobreza (Quintil I y II), de la Región Junín, inicialmente no se contaba en la región con instituciones que apoyen al proceso de formalización, constitución y/o reactivación de la Juntas Administradoras de servicios de agua y saneamiento, actualmente la Dirección tiene un avance de 100 JASS's constituidas con resolución de alcaldía.



❖ “DIAGNÓSTICO DE LOS SISTEMAS DE AGUA Y SANEAMIENTO EN LOS DISTRITOS Y CENTROS POBLADOS RURALES DE POBREZA Y POBREZA EXTREMA”.

Mediante el Convenio firmado entre el MIDIS, MEF y el Gobierno Regional de Junín y la participación activa de la Gerencia Regional de Desarrollo Social, DRVCS, DIRESA y la DREJ, la DRVCS, se vienen realizando “Diagnósticos sobre el Abastecimiento de Agua y Saneamiento en el ámbito rural”, lo cual permite obtener información respecto a la realidad de la Infraestructura de los sistemas de agua y saneamiento e identificar el estado situacional de las Organizaciones que tienen responsabilidad de la Administración del Agua con fines de consumo humano en los centros poblados del departamento de Junín



PROVINCIA: 09 provincias (Huancayo, Concepción, Jauja, Chupaca, Junín, Yauli, Tarma, Chanchamayo, Satipo)

DISTRITO: 69 distritos (pobreza y extrema pobreza-Quintil I y II)

LOCALIDAD: centro poblado de los distritos

META FÍSICA: Programado: 682 Ejecutada: 682 Avance: 100%

PRESUPUESTO: Programado: S/. 377,000 Ejecutado: S/. 473,458 Avance: 100 %

NÚMERO Y TIPO BENEFICIARIOS: Los beneficiarios directos son la población rural de Quintil I Y II asentada en todo el territorio del departamento de Junín.

❖ **“COBERTURA DE ACCESO A AGUA CLORADA”.**

A partir del segundo semestre del año 2016, se inició con una actividad adicional a los Diagnósticos de los servicios de saneamiento básicos en los Distritos y Centros Poblados Rurales de Pobreza y Pobreza Extrema, la cual consta de estrategias de intervención mediante la Capacitación y Asistencia Técnica en sistemas de cloración, en los centros poblados seleccionados, con la finalidad de mejorar la cobertura de acceso de agua clorada en niños y niñas menores de 05 años de edad del departamento de Junín y mantener su sostenibilidad en el tiempo, contribuyendo a la erradicación de enfermedades y disminución de la desnutrición crónica.



PROVINCIA: 05 provincias (Huancayo, Concepción, Jauja, Chupaca, Tarma)

DISTRITO: 17 distritos (pobreza y extrema pobreza-Quintil I y II)

LOCALIDAD: 50 centro poblado de los distritos

META FÍSICA: Programado: 17 Ejecutada: 17 Avance: 100%

PRESUPUESTO: Programado: S/. 85,000 Ejecutado: S/. 85,000 Avance: 100 %

NÚMERO Y TIPO BENEFICIARIOS: Los beneficiarios directos son los niños y niñas menores de 05 años de edad y la población rural asentada en todo el territorio del departamento de Junín.

❖ **“APLICACIÓN DEL CUESTIONARIO SOBRE ABASTECIMIENTO DE AGUA Y SANEAMIENTO EN EL AMBITO RURAL, EN EL AMBITO DE LAS MUNICIPALIDADES DE LAS CIUDADES PRINCIPALES TIPO “A” Y TIPO “B”.**

Levantamiento de información al 100%, en los centros poblados rurales del ámbito de las Municipalidades de Ciudades Principales tipo “A” y tipo “B”, de la jurisdicción regional sobre el abastecimiento de agua y saneamiento en el ámbito rural, mediante la aplicación del “Cuestionario Sobre Abastecimiento de Agua y Saneamiento en el Ámbito Rural”, información que servirá para establecer la Línea de Base sobre Agua y Saneamiento.



PROVINCIA: 05 provincias (Huancayo, Concepción, Jauja, Chupaca, Tarma)

DISTRITO: 16 distritos (tipo A y tipo B)

LOCALIDAD: Provincias y Distritos

META FÍSICA: Programado: 259 Ejecutada: 259 Avance: 100 %

PRESUPUESTO: Programado: S/. 117,0000.0 Ejecutado: S/. 116,900.00

NÚMERO Y TIPO BENEFICIARIOS: Los beneficiarios directos son la población rural asentada en todo el territorio del departamento de Junín.

❖ **“MEJORAMIENTO Y AMPLIACION DEL SISTEMA DE AGUA POTABLE EN LA LOCALIDAD DE CHAMBARA, DISTRITO DE CHAMBARA - CONCEPCION - JUNIN”.**

Esta alternativa cuenta con el mejoramiento de la captación existente, instalación de la tubería de la línea de conducción en una extensión de 17, 922.00 metros lineales, un puente acueducto tipo i de 10.00 m. De longitud, un puente acueducto tipo ii de 15.00 m. De longitud, un puente acueducto tipo iii de 20.00 m. De longitud, una cámara rompe presión, válvula de purga, válvula de aire.



PROVINCIA: CONCEPCION.

DISTRITO: CHAMBARA.

LOCALIDAD: CHAMBARA.

META FISICA: Viabilidad del proyecto Estudio de Pre Inversión.

COSTO DEL PERFIL: S/ 10,700.00

NÚMERO Y TIPO DE BENEFICIARIOS: 1447 Pobladores-población zona urbana.

PRODUCTO O RESULTADO OBTENIDO: Perfil viable.

❖ **“CREACION DE PISTA Y VEREDAS DE LA AV. CEMENTERIO TRAMO BUENOS AIRE – CEMENTERIO ANTIGUO, DISTRITO DE MANTARO, PROVINCIA DE JAUJA – JUNIN”**

Uno de los principales motivos es la contaminación del aire debido a las emisiones de partículas suspendidas, en épocas de sol. Se deterioran los muebles e inmuebles. Incomodidad de los charcos constantes en épocas de lluvia, que son focos infecciosos de los tramos buenos aires – cementerio antiguo del distrito de Mantaro. Contribuye a aumentar los índices de contaminación ambiental,

Dañando al patrimonio público y privado, más aún dificultan el tránsito de las personas y vehículos. La municipalidad distrital de Mantaro, se han reunido en muchas oportunidades con la finalidad de buscar soluciones al problema que tienen ante la existencia de vías sin pavimentar; como fruto de las reuniones sostenidas, se buscó apoyos y financiamiento del gobierno regional de Junín. Asimismo, diariamente los

estudiantes, jóvenes, adultos y las amas de casa tienen que realizar largas caminatas por las calles polvorrientas y en mal estado hacia sus centros de estudios, centros de trabajo y centros de abastecimiento de productos alimenticios respectivamente; situación que ha ocasionado accidentes peatonales por el estado de las calles.

PROVINCIA: JAUJA.

DISTRITO: MANTARO.

COSTO DEL PERFIL: S/ 10,600.00

NÚMERO Y TIPO DE BENEFICIARIOS: 575 Pobladores-Zona rural.

PRODUCTO O RESULTADO OBTENIDO: Perfil viable.

PROYECTO CON COD.SNIP N° 364999

❖ **“AMPLIACION Y MEJORAMIENTO DEL SISTEMA DE AGUA Y CREACION DEL SISTEMA DE ALCANTARILLADO DEL CENTRO DE SACAS, DISTRITO DE ACOLLA - JAUJA - JUNIN”.**

Construcción de una captación, tipo ladera protegido por un cerco perimétrico de 15.00 m, instalación de 575.41 m de línea de conducción, construcción de 01 cámara rompe presión t-6, instalación de 01 cámara rompe presión t- 7, instalación de 07 válvulas de purga tipo ii d= ½” , instalación de 02 válvulas de aire de 1”, instalación de 01 cruces aéreos, construcción de un reservorio del tipo apoyado de 15 m3, instalación de 339.591 m de red de aducción, instalación de 2,547.12m de red de distribución, instalación de 11 cámaras de control de 1 1/2”, instalación de 30 cámaras de control de 1” e instalación de 215 conexiones domiciliarias.

PROVINCIA: JAUJA.

DISTRITO: ACOLLA.

C.P: SACAS.

COSTO TOTAL DEL PROYECTO: S/ 13,900.00

NÚMERO Y TIPO DE BENEFICIARIOS: 457 Pobladores-pobladores zona rural.

PRODUCTO O RESULTADO OBTENIDO: Perfil viable.



❖ **“AMPLIACION Y MEJORAMIENTO DEL SISTEMA DE AGUA POTABLE Y ALCANTARILLADO SANITARIO DEL BARRIO MARAVILLAS, DISTRITO DE PILCOMAYO - HUANCAYO - JUNIN”**

1. Construcción de 1 captación tipo ladera. 2. Construcción de 01 reservorio circular de 36.60 m³ con l respectivo cerco perimétrico, 01 castea de bombeo 3. Construcción de la línea de impulsión L= 166.39 ml con tubería PVC SAP C- 7.5 D=2. 4. Construcción de la red de aducción L= 268.73 ml con tubería PVC SAP C- 7.5 D=2 5. Construcción de la red de Distribución L= 6095.43 ml con tubería PVC SAP C- 7.5 D=1 1/2 y D=1. 6. Construcción del sistema de alcantarillado. - mediante instalación de redes colectoras y emisor L= 6238.94 ml con tubería D=200MM PVC S-25, instalación de 98 buzones, 108 conexiones domiciliarias para desagüe con tubería PVC S-25 D= 4, 01 hipoclorador, 7. Construcción de un sistema de tratamiento de aguas residuales con su tanque Imhoff. 8. Construcción de filtro biológico y lecho de secados, construcción de cámara de rejillas, caseta de bombeo 9. Programa de educación sanitaria compuesto por los siguientes temas: Los Temas a tratarse en los talleres de Educación sanitaria serán: 61607; Buen uso y cuidado del agua potable. 61607; Tratamiento de agua en el hogar. 61607; Almacenamiento del agua, limpieza y desinfección de depósitos de agua. 61607; La higiene personal y el lavado de manos. 61607; Disposición adecuada de excretas. 10. Organizar al comité y capacitar a un integrante por familia en la operación y mantenimiento del sistema.



PROVINCIA: HUANCAJO.

DISTRITO: PILCOMAYO.

BARRIO: MARAVILLAS.

COSTO DEL PERFIL: S/ 14,050.00

NÚMERO Y TIPO DE BENEFICIARIOS: 662 Pobladores-zona rural.

PRODUCTO O RESULTADO OBTENIDO: Perfil viable.

❖ **“MEJORAMIENTO Y AMPLIACIÓN DEL SISTEMA DE AGUA POTABLE Y CREACIÓN DEL SISTEMA DE ALCANTARILLADO CC. NN SAN PEDRO DE CAÑAVERAL, DISTRITO DE SAN RAMÓN, PROVINCIA DE CHANCHAMAYO – JUNÍN”**

La visita de campo efectuada por el equipo técnico encargado de formular el estudio, se ha podido verificar que la población de CC.NN de san pedro de cañaverall cuenta con una captación y un con reservorio que a la fecha se encuentra en mal estado consumiendo agua de los manantiales, rio y acequias sin ningún tipo de tratamiento, en condiciones totalmente inadecuadas, la población de la CC.NN de san pedro de cañaverall no cuentan con un sistema de saneamiento básico adecuado, así también gran parte de la población de la CC. NN busca la manera de realizar sus necesidades fisiológicas, optando en su mayoría ir a campo abierto. La contaminación ambiental y peligro a la salud pública se encuentra latente en la población, ya que la población se encuentra en constante crecimiento. Además en épocas de lluvias se generan charcos y por empozamiento atraen mosquitos y otros agentes transmisores de enfermedades,

generando asimismo olores fétidos. Es por ello que los índices de contaminación son latentes en la población de san pedro de cañaverál. El habito y costumbre y habito e higiene de la población es carente ya que la carencia de conexión domiciliaria por lo que los usuarios almacénan el agua en cilindros de metal, tachos de plástico, balde por lo es un problemas de la calidad y cantidad de agua suministrada.

PROVINCIA: HUANCAYO.

DISTRITO: SAN RAMON.

CC.NN: SAN PEDRO DE CAÑAVERAL.

COSTO DEL PERFIL: S/ 13,950.00

NÚMERO Y TIPO DE BENEFICIARIOS: 284
Pobladores

PRODUCTO O RESULTADO OBTENIDO: Perfil viable.



❖ **“AMPLIACION Y MEJORAMIENTO DEL SISTEMA DE AGUA Y CREACION DEL SISTEMA DE ALCANTARILLADO DEL CENTRO POBLADO EL TINGO, DISTRITO DE ACOLLA - JAUJA - JUNIN”**

A.-infraestructura de agua potable construcción de una captación, tipo ladera, instalación de 85.00 m de línea de conducción, construcción de un reservorio del tipo apoyado de 12.5 m³, instalación de 100ml de red de distribución, e instalación de 108 conexiones domiciliarias. B.- infraestructura de alcantarillado sanitario construcción de red colector con tubería PVC de ø 200 mm (3878.00m), construcción de 196 buzones, 75 conexiones domiciliarias, construcción de 01 cámara de reja, construcción de 01 tanque imhoff, construcción de 01 lecho de secado y construcción de 01 filtro biológico y construcción de caseta de bombeo c.- capacitación programación de talleres de fortalecimiento institucional dirigido a los miembros del jass y atm, estos constan de 3 talleres generales; así mismo se ha programado talleres en educación sanitaria a la población, compuestas de 8 módulos de 10 talleres de capacitación y 25 actividades de prácticas.

PROVINCIA : JAUJA.

DISTRITO : ACOLLA.
C.P : EL TINGO.

COSTO DEL PERFIL: S/ 12,900.00

TIPO DE BENEFICIARIOS: 416 Pobladores- población rural.

PRODUCTO O RESULTADO OBTENIDO: Perfil viable.



❖ **“MEJORAMIENTO DEL SERVICIO DE AGUA POTABLE Y DESAGUE EN LA COMUNIDAD NATIVA DE BAJO HUACAMAYO, DISTRITO DE PERENE - CHANCHAMAYO - JUNIN”**

Ampliación y mejoramiento del sistema de agua potable, con sistema de gravedad con tratamiento. construcción de una captación, tipo ladera protegido por un cerco perimétrico de 50.00 m, instalación de 390.00 m de línea de conducción, construcción de 01 cámara rompe presión t-6, instalación de 01 válvulas de purga tipo ii d= ½ , instalación de 02 válvulas de aire de 1, construcción de un reservorio del tipo apoyado de 12.5 m3, instalación de 480.00 m de red de aducción, instalación de 2,758.17m de red de distribución, e instalación de 141 conexiones domiciliarias ampliación y mejoramiento del sistema de alcantarillado, con sistema de gravedad con tratamiento. construcción de red colector con tubería pvc de ø 200 mm (2,592.43m), instalación de 705.00 m red emisor tubería de ø 100mm, construcción de 33 buzones, 141 conexiones domiciliarias, construcción de 01 tanque séptico, pozo percolador y ubs-c tipo compostera 04 unidades programación de talleres de fortalecimiento institucional dirigido a los miembros del jass, estos constan de 3 talleres generales; así mismo se ha programado talleres en educación sanitaria a la población, compuestas de 8 módulos de 10 talleres de capacitación y 25 actividades de prácticas.

PROVINCIA: JAUJA.

DISTRITO: PERENE.

CC.NN: BAJO HUACAMAYO.

COSTO DEL PERFIL: S/ 12,300.00

TIPO DE BENEFICIARIOS: 420 Pobladores- población rural.

PRODUCTO O RESULTADO OBTENIDO: Perfil viable.



❖ **CREACION DE PISTAS Y VEREDAS DEL JR. MANUEL SCORZA TRAMO: AV. LEONCIO PRADO, AV. TEODORO PEÑALOSA, JR. GRAL GAMARRA TRAMO AV. LA ESPERANZA – JR. MANUEL SCORZA, PSJE. YURIMAHUAS... DEL BARRIO LA ESPERANZA – CHILCA-HUANCAYO-JUNIN.**

Adecuada transitabilidad peatonal y vehicular en favor de la población.

PROVINCIA : HUANCAYO.

DISTRITO: CHILCA.

BARRIO: LA ESPERANZA.

COSTO DEL PERFIL: S/ 16,250.00

COMPONENTE 3: “ESTADO MODERNO Y GOBERNABILIDAD”

- Gerencia General Regional
- Gerencia Regional de Planeamiento, Presupuesto y Acondicionamiento Territorial
- Dirección Regional de Administración Financiera
- Dirección de Asesoría Jurídica
- Procuraduría Pública Regional
- Oficina Regional de Desarrollo Institucional y Tecnología de la Información
- Oficina Regional de Control Institucional
- Secretaría General
- Consejo Regional
- Oficina Regional de Comunicaciones
- Sub Gerencia de Acondicionamiento Territorial
- Sub Gerencia de Cooperación Técnica y Planeamiento
- Sub Gerencia de Inversión Pública
- Sub Gerencia de Presupuesto y Tributación
- Sub Dirección de Recursos Humanos
- Sub Dirección de Administración Financiera
- Sub Dirección de Gestión Patrimonial
- Archivo Regional
- Sub Gerencia de Desarrollo (Yauli, Tarma, Junín, Chanchamayo y Satipo)
- Sub Gerencia de Defensa Civil

“GERENCIA GENERAL REGIONAL”

❖ DIRIGIR Y MONITOREAR LAS ACTIVIDADES TÉCNICO ADMINISTRATIVAS DE LOS ÓRGANOS DE APOYO, ASESORAMIENTO Y DE LÍNEA DEL GOBIERNO REGIONAL DE JUNÍN

La Gerencia General Regional es el órgano de la Alta Dirección responsable de planificar, dirigir, coordinar, monitorear, controlar y evaluar la gestión técnica, administrativa, presupuestaria y financiera de las unidades orgánicas a su cargo.

META FÍSICA: Programada: 4,570 Ejecutada: 4,697
Avance %: 103%

PRESUPUESTO: Programado: S/. 198,157.00
Ejecutada: S/. 197,747.02 Avance %: 99.79%

BENEFICIARIOS: Gerentes, Sub Gerentes, Directores, Sub Directores, personal y público usuario del Gobierno Regional de Junín.

LOGROS: Población de la Región Junín.



❖ SEGUIMIENTO Y MONITOREO DE LA EJECUCIÓN DE PROYECTOS DE INVERSIÓN PÚBLICA A NIVEL PLIEGO

Durante el año 2016, la Gerencia General Regional priorizó su trabajo en la supervisión y monitoreo de los temas vinculados a obras públicas; mediante visitas constantes a las obras en ejecución y reuniones sucesivas de coordinación con la Gerencia de Infraestructura para el cumplimiento de sus metas programadas.

META FÍSICA: Programada: 36 Ejecutada: 37 Avance (%) 100 %

PRESUPUESTO: Programado S/. 106,584.00 Ejecutado: S/. 84,709.85 Avance (%): 79.48 %

BENEFICIARIOS: Población de la Región Junín.

LOGROS: Población de la Región Junín.



“DIRECCIÓN REGIONAL DE ADMINISTRACIÓN FINANCIERA”

❖ “CONDUCIR LOS SISTEMAS DE ADMINISTRACIÓN PÚBLICA COADYUVANDO AL CUMPLIMIENTO DE METAS Y OBJETIVOS TRAZADOS POR LAS UNIDADES ORGANICAS CON RESPECTO A LA EJECUCION DE GASTOS”

Desarrollar las herramientas para automatizar los procesos administrativos de abastecimientos y servicios auxiliares, administración y finanzas gestión patrimonial y recurso humanos.

PROVINCIA : HUANCAYO

DISTRITO : HUANCAYO

META FÍSICA: Programada: 33 informes, directivas y resoluciones Ejecutada: 33 informes, directivas y resoluciones Avance (%): 100%

PRESUPUESTO: Programado: S/. 293,651.00 Ejecutado: S/. 293,651.00 Avance: 100%

NÚMERO Y TIPO BENEFICIARIOS: Pobladores de la Región Junín.



PRODUCTO O RESULTADO OBTENIDO: 133 informes, Directivas y Resoluciones efectuadas.

DIRECCIÓN REGIONAL DE ASESORIA JURÍDICA

❖ I CONGRESO MACRO REGIONAL DE GESTIÓN PÚBLICA PACÍFICO CENTRO AMAZÓNICO.

Congreso de Gestión Pública Pacífico Centro Amazónico, realizado en la ciudad de Huancayo, capital de la región Junín, mediante el cual se buscó capacitar a los funcionarios, servidores públicos y público en general de la Región con temas de actualidad relacionados a la actividad pública.

PROVINCIA : Huancayo

DISTRITO : Huancayo

LOCALIDAD : Huancayo – Auditorio Nuestra Señora del Valle

META FÍSICA: Programado: 08 Ejecutado: 16 Avance: 200%

PRESUPUESTO: Programado: S/. 21,687.00 Ejecutado: S/. 43,374.00 Avance: 200%

NÚMERO Y TIPO BENEFICIARIOS: La cantidad de beneficiarios fueron 400 personas entre ellos, funcionarios públicos, servidores públicos, público en general y estudiantes de la Región Junín.

PRODUCTO O RESULTADO OBTENIDO: Funcionario, servidores públicos de las diversas entidades de la Región Junín capacitados con los temas de actualidad relevantes para el sector público.



❖ ELABORACIÓN, REVISIÓN DE CONVENIOS EN LAS QUE ES PARTE EL GOBIERNO REGIONAL DE JUNÍN

Actividad mediante la cual se revisa la procedencia o no de los convenios en el que el Gobierno Regional de Junín es parte, estableciendo colaboración eficaz entre las diversas instancias gubernamentales.

PROVINCIA : Huancayo
DISTRITO : Huancayo
LOCALIDAD : Huancayo

META FÍSICA: Programado: 60 Ejecutado: 91 Avance: 151.7%

PRESUPUESTO: Programado: S/. 13,471.00 Ejecutado: S/. 20,431.02 Avance: 151.7%

NÚMERO Y TIPO BENEFICIARIOS: La cantidad de beneficiarios fueron las 91 entidades con los cuales suscribieron diversos convenios.

PRODUCTO O RESULTADO OBTENIDO: Convenios con entidades de diversos lugares de la Región Junín o del país con la finalidad de mejorar la calidad de vida.



❖ MISIÓN DE INFORMES JURÍDICOS LEGALES Y ADMINISTRATIVOS REQUERIDOS POR DIVERSAS DEPENDENCIAS DEL GOBIERNO REGIONAL DE JUNÍN

Dedicada a asesorar a las unidades orgánicas del Gobierno Regional Junín, en aspectos jurídicos legales de orden administrativo, así como proyectar, revisar, visar las resoluciones Regionales de las diversas oficinas y emitir informes jurídicos legales y administrativos requeridos.

PROVINCIA : Huancayo
DISTRITO : Huancayo
LOCALIDAD : Huancayo

META FÍSICA: Programado: 1560 Ejecutado: 2132 Avance: 136.7%

PRESUPUESTO: Programado: S/. 234,865.00 Ejecutado: S/. 320,982.17 Avance: 136.7%

NÚMERO Y TIPO BENEFICIARIOS: Los beneficiarios son las diversas oficinas de la Sede del Gobierno Regional y asimismo las unidades orgánicas.

PRODUCTO O RESULTADO OBTENIDO: Informes jurídicos legales y administrativos, proyectos de resoluciones ejecutivas Regionales, resoluciones gerenciales generales y otras resoluciones gerenciales.



PROCURADURIA PÚBLICA REGIONAL

❖ EFECTIVA DEFENSA DE LOS INTERES Y DERECHOS EN SEDE JUDICIAL, CONCILIACIÓN Y ARBITRAL DEL GOBIERNO REGIONAL JUNÍN, DE CONFORMIDAD AL D.L. 1068

Ejercer la presentación y defensa en los procesos y procedimientos en que el Gobierno Regional actué como demandante, demandado, denunciante, denunciado o parte civil, ante los órganos Jurisdiccionales correspondientes.

PROVINCIA : Huancayo
DISTRITO : Huancayo
LOCALIDAD : Huancayo

META FÍSICA: Programada: 80,709 acciones
 Ejecutada: 268,241.40 Avance: 332.36%

PRESUPUESTO: Programada: 268,244.00 soles

Ejecutada: 268,241.00 soles **Avance:** ejecutado al 99 %

NÚMERO Y TIPO BENEFICIARIOS: Gobierno Regional de Junín.

PRODUCTO O RESULTADO OBTENIDO: sentencias favorables.



“Oficina Regional de Desarrollo Institucional y Tecnología de la Información – ORDITI.”

❖ “MODIFICACION Y/O ACTUALIZACION DE LOS INSTRUMENTOS DE GESTION INSTITUCIONAL (ROF, CAP, TUPA)”

Se formularon y aprobaron Directivas internas con la finalidad de establecer normas y procedimientos para mejorar las acciones administrativas en el Gobierno Regional Junín.

PROVINCIA : HUANCAYO
DISTRITO : HUANCAYO

META FÍSICA: Programada: 20 Ejecutada: 18 Avance (%): 90 %

PRESUPUESTO: Programado: S/. 60,500 Ejecutado: S/. 55,350 Avance: 85%

NÚMERO Y TIPO BENEFICIARIOS: Pobladores de la Región Junin.

PRODUCTO O RESULTADO OBTENIDO: Eficiencia de la gestión administrativa del GRJ y la mejora continua de la calidad de servicio al ciudadano.



❖ “ACTUALIZAR ACTIVIDADES DEL POI AL SIGA - MEF”

Migración de información por el tipo de actividad contemplada en el plan operativo institucional y el presupuesto proyectado de cada uno de las Gerencias del GRJ y Direcciones Regionales.

PROVINCIA : HUANCAYO

DISTRITO : HUANCAYO

META FÍSICA: Programada: 1 Ejecutada: 1 Avance (%): 100 %

PRESUPUESTO: Programado: S/. 15,000 Ejecutado: S/. 15,000 Avance: 100%

NÚMERO Y TIPO BENEFICIARIOS: Pobladores de la Región Junín.

PRODUCTO O RESULTADO OBTENIDO: Información consolida y actualizada en línea sobre el avance físico y financiero de las actividades o proyectos planificados.

❖ **“MANTENIMIENTO DE APLICATIVOS INFORMÁTICOS”**

SISPO, SIGA, SIAF, SISGEDO, SIAR, SAMDI, Sistema de Visitas.

Sistema de aplicación móvil que brinda el servicio de información general del GRJ.

Página Institucional:

Web Institucional de la Dirección Regional de Comercio Exterior y Turismo.

Web Institucional de la Dirección Regional de Archivo

Web Institucional del Programa de Alfabetización.

PROVINCIA : HUANCAYO

DISTRITO : HUANCAYO

META FÍSICA: Programada: 12 Ejecutada: 10

Avance (%): 80 %

PRESUPUESTO: Programado: S/. 20,000

Ejecutado: S/. 10,000 Avance: 50%

NÚMERO Y TIPO BENEFICIARIOS: Funcionarios de la Sede Central del GRJ.



PRODUCTO O RESULTADO OBTENIDO: Sistemas Informáticos actualizados al servicio de los usuarios del GRJ.

❖ **“MANTENIMIENTO PREVENTIVO Y CORRECTIVO DE EQUIPOS INFORMÁTICOS Y EQUIPOS DE RED”**

El mantenimiento preventivo y correctivo de hardware en más 450 equipos de cómputo de la Sede central del GRJ.

PROVINCIA : HUANCAYO

DISTRITO : HUANCAYO

META FÍSICA: Programada: 4 Ejecutada: 4 Avance (%): 100 %

PRESUPUESTO: Programado: S/. 15,000 Ejecutado: S/. 15,000 Avance: 100%

NÚMERO Y TIPO BENEFICIARIOS: Equipos de cómputo en buen estado para el uso de los usuarios de la sede central.



PRODUCTO O RESULTADO OBTENIDO: Sistemas Informáticos actualizados al servicio de los usuarios del GRJ.

❖ **“ADMINISTRACIÓN DEL PORTAL WEB Y PORTAL TRANSPARENCIA”**

La actualización de los documentos normativos se efectúa diariamente en el portal web. Se implementó nuevos enlaces y páginas de los diferentes eventos que organiza el Gobierno Regional de Junín.

Se actualiza mensualmente los datos para el portal de transparencia estándar.

Se implementó las páginas web de las direcciones regionales externas del Gobierno Regional de Junín.

PROVINCIA : HUANCAYO
DISTRITO : HUANCAYO

META FÍSICA: Programada: 4000 Ejecutada: 300
Avance (%): 80 %

PRESUPUESTO: Programado: S/. 17,000 Ejecutado: S/. 10,250 Avance: 70%

NÚMERO Y TIPO BENEFICIARIOS: Funcionarios de la sede Central del GRJ.

PRODUCTO O RESULTADO OBTENIDO: Dar a conocer la legitimidad de la información gubernamental de la Región Junín.



❖ **“IMPLEMENTACIÓN DE SISTEMAS INFORMÁTICOS”**

Se elaboró e implementó los sistemas de información como el servicio de correo, sistema de inventarios, sistema de acuerdos.

PROVINCIA : HUANCAYO
DISTRITO : HUANCAYO

META FÍSICA: Programada: 6 Ejecutada: 3
Avance (%): 50 %

PRESUPUESTO: Programado: S/. 57,814
Ejecutado: S/. 20,453 Avance: 70%

NÚMERO Y TIPO BENEFICIARIOS: Funcionarios de la sede Central del GRJ.

PRODUCTO O RESULTADO OBTENIDO:

Sistemas de información ágiles que contribuye la automatización de los procesos internos del GRJ.



“OFICINA REGIONAL DE CONTROL INSTITUCIONAL - ORCI.”

❖ **AUDITORIAS DE CUMPLIMIENTO, ACCIONES SIMULTANEAS, VISITAS DE CONTROL, ORIENTACIONES DE OFICIO, Y SERVICIOS RELACIONADOS** Las

Auditoria de Cumplimiento, son labores de carácter técnico y especializado derivado de atribuciones o encargos legales, mediante el cual se efectúa la aplicación de normas, procedimientos, principios en la verificación y evaluación de los actos como resultado de la entidad, sobre el uso y destino de los recursos y bienes del Estado.

LOCALIZACIÓN:

PROVINCIA : Huancayo

DISTRITO : Huancayo

LOCALIDAD : Huancayo

META FISICA: Programa 5 Ejecutada 6 Avance 120%

PRESUPUESTO: Programada S/. 464 597.54 Ejecutado S/. 464 597.54 Avance 100%

NÚMERO Y TIPO BENEFICIARIOS: Dado el alcance y la diversidad de temas de Actividades y Acciones de Control, es imposible determinar el número exacto ni tipo de beneficiarios directos.

PRODUCTO O RESULTADO OBTENIDO: Informe de Auditoria de Cumplimiento y Control.



“SECRETARIA GENERAL”

❖ **ENUMERAR, REGISTRAR, DERIVAR, DISTRIBUIR Y ARCHIVAR LAS RESOLUCIONES EJECUTIVAS REGIONALES**

El área de Secretaria General, es un órgano de apoyo Técnico Administrativo institucional, que realiza diariamente actividades como el Ingreso, Numeración, Registro y Derivación de diversos documentos administrativos de gestión, a las diferentes Oficinas de la sede Regional, y Unidades Orgánicas del Gobierno Regional Junín.

LOCALIZACIÓN:

PROVINCIA : Huancayo

DISTRITO : Huancayo

LOCALIDAD : Huancayo

META FISICA: Programa 1,236 Ejecutada 4,248 Avance 300%

PRESUPUESTO: Programada S/. 13,085.00 Ejecutado S/. 13,085.00 Avance 100%

NÚMERO Y TIPO BENEFICIARIOS: Todas las oficinas de la sede regional y las Unidades Orgánicas del Gobierno Regional

PRODUCTO O RESULTADO OBTENIDO: Documentos notificados.



❖ **RECEPCIONAR, REGISTRAR, DERIVAR, DISTRIBUIR Y ARCHIVAR LAS RESOLUCIONES GERENCIALES GENERALES REGIONALES.**

El área de Secretaria General, es un órgano de apoyo Técnico Administrativo institucional, que realiza diariamente actividades como el Ingreso, Recepción, Registro, Derivación y Archivamiento de diversos documentos administrativos de gestión, a las diferentes Oficinas de la sede Regional y Unidades Orgánicas del Gobierno Regional Junín.

LOCALIZACIÓN:

PROVINCIA : Huancayo

DISTRITO : Huancayo

LOCALIDAD : Huancayo

META FISICA: Programa 96 Ejecutada 2235 Avance +100%

PRESUPUESTO: Programada S/. 13,085.00 Ejecutado S/. 13,085.00 Avance 100%

NÚMERO Y TIPO BENEFICIARIOS: Todas las oficinas de la sede regional y las Unidades Orgánicas del Gobierno Regional

PRODUCTO O RESULTADO OBTENIDO: Documentos notificados.



❖ **RECEPCIONAR, REGISTRAR, DERIVAR, DISTRIBUIR Y ARCHIVAR LAS RESOLUCIONES DIRECTORALES ADMINISTRATIVAS.**

El área de Secretaria General, es un órgano de apoyo Técnico Administrativo institucional, que realiza diariamente actividades como el Ingreso, Recepción, Registro, Derivación y Archivamiento de diversos documentos administrativos de gestión, a las diferentes Oficinas de la sede Regional y Unidades Orgánicas del Gobierno Regional Junín.

LOCALIZACIÓN:

PROVINCIA : Huancayo

DISTRITO : Huancayo

LOCALIDAD : Huancayo

META FISICA: Programa 144 Ejecutada 4650 Avance +100%

PRESUPUESTO: Programada S/. 13,085.00 Ejecutado S/. 13,085.00 Avance 100%

NÚMERO Y TIPO BENEFICIARIOS: Todas la Unidades Orgánicas del Gobierno Regional Junín

PRODUCTO O RESULTADO OBTENIDO: Documentos notificados.



❖ **RECEPCIONAR, REGISTRAR, DERIVAR, DISTRIBUIR Y ARCHIVAR LAS RESOLUCIONES GERENCIAL REGIONAL DE DESARROLLO SOCIAL.**

El área de Secretaria General, es un órgano de apoyo Técnico Administrativo institucional, que realiza diariamente actividades como el Ingreso, Recepción, Registro, Derivación y Archivamiento de diversos documentos administrativos de gestión, a las diferentes Oficinas de la sede Regional y Unidades Orgánicas del Gobierno Regional Junín.

LOCALIZACIÓN:

PROVINCIA : Huancayo

DISTRITO : Huancayo

LOCALIDAD : Huancayo



META FISICA: Programa 24 Ejecutada 700 Avance +100%

PRESUPUESTO: Programada S/. 10415.77 Ejecutado S/. 10415.77 Avance 100%

NÚMERO Y TIPO BENEFICIARIOS: Todas la Unidades Orgánicas del Gobierno Regional Junín

PRODUCTO O RESULTADO OBTENIDO: Documentos notificados.

❖ **RECEPCIONAR, REGISTRAR, DERIVAR, DISTRIBUIR Y ARCHIVAR LAS RESOLUCIONES GERENCIAL REGIONAL DE RECURSOS NATURALES Y GESTION DE MEDIO AMBIENTE.**

El área de Secretaria General, es un órgano de apoyo Técnico Administrativo institucional, que realiza diariamente actividades como el Ingreso, Recepción, Registro, Derivación y Archivamiento de diversos documentos administrativos de gestión, a las diferentes Oficinas de la sede Regional y Unidades Orgánicas del Gobierno Regional Junín.

LOCALIZACIÓN:

PROVINCIA : Huancayo

DISTRITO : Huancayo

LOCALIDAD : Huancayo

META FISICA: Programa 12 Ejecutada 80 Avance +100%

PRESUPUESTO: Programada S/. 10415.77 Ejecutado S/. 10415.77 Avance 100%

NÚMERO Y TIPO BENEFICIARIOS: Todas la Unidades Orgánicas del Gobierno Regional Junín

PRODUCTO O RESULTADO OBTENIDO: Documentos notificados.



❖ **RECEPCIONAR, REGISTRAR, DERIVAR, DISTRIBUIR Y ARCHIVAR LAS RESOLUCIONES GERENCIAL REGIONAL DE DESARROLLO ECONOMICO**

El área de Secretaria General, es un órgano de apoyo Técnico Administrativo institucional, que realiza diariamente actividades como el Ingreso, Recepción, Registro, Derivación y Archivamiento de diversos documentos administrativos de gestión, a las diferentes Oficinas de la sede Regional y Unidades Orgánicas del Gobierno Regional Junín.

LOCALIZACIÓN:

PROVINCIA : Huancayo

DISTRITO : Huancayo

LOCALIDAD : Huancayo

META FISICA: Programa 24 Ejecutada 967 Avance 98%

PRESUPUESTO: Programada S/. 10415.77 Ejecutado S/. 10415.77 Avance 100%

NÚMERO Y TIPO BENEFICIARIOS: Todas la Unidades Orgánicas del Gobierno Regional Junín

PRODUCTO O RESULTADO OBTENIDO: Documentos notificados.



❖ **RECEPCIONAR, REGISTRAR, DERIVAR, DISTRIBUIR Y ARCHIVAR LAS RESOLUCIONES GERENCIAL REGIONAL DE INFRAESTRUCTURA**

El área de Secretaria General, es un órgano de apoyo Técnico Administrativo institucional, que realiza diariamente actividades como el Ingreso, Recepción, Registro,

Derivación y Archivamiento de diversos documentos administrativos de gestión, a las diferentes Oficinas de la sede Regional y Unidades Orgánicas del Gobierno Regional Junín.

LOCALIZACIÓN:

PROVINCIA : Huancayo

DISTRITO : Huancayo

LOCALIDAD : Huancayo

META FISICA: Programa 552 Ejecutada 2,215 Avance Más del 100%

PRESUPUESTO: Programada S/. 13,085.00 Ejecutado S/. 13,085.00 Avance 100%

NÚMERO Y TIPO BENEFICIARIOS: Todas la Unidades Orgánicas del Gobierno Regional Junín

PRODUCTO O RESULTADO OBTENIDO: Documentos notificados.



❖ **RECEPCIONAR, REGISTRAR, DERIVAR, DISTRIBUIR Y ARCHIVAR LOS DECRETOS REGIONALES**

El área de Secretaria General, es un órgano de apoyo Técnico Administrativo institucional, que realiza diariamente actividades como el Ingreso, Recepción, Registro, Derivación y Archivamiento de diversos documentos administrativos de gestión, a las diferentes Oficinas de la sede Regional y Unidades Orgánicas del Gobierno Regional Junín.

LOCALIZACIÓN:

PROVINCIA : Huancayo

DISTRITO : Huancayo

LOCALIDAD : Huancayo

META FISICA: Programa 12 Ejecutada 12 Avance Más del 100%

PRESUPUESTO: Programada S/. 10,415.77 Ejecutado S/. 10,415.77 Avance 100%

NÚMERO Y TIPO BENEFICIARIOS: Todas la Unidades Orgánicas del Gobierno Regional Junín

PRODUCTO O RESULTADO OBTENIDO: Documentos notificados.



❖ **RECEPCIONAR, REGISTRAR, DERIVAR, DISTRIBUIR Y ARCHIVAR LOS CONTRATOS ADMINISTRATIVOS DE SERVICIOS.**

El área de Secretaria General, es un órgano de apoyo Técnico Administrativo institucional, que realiza diariamente actividades como el Ingreso, Recepción, Registro, Derivación y Archivamiento de diversos documentos administrativos de gestión, a las diferentes Oficinas de la sede Regional y Unidades Orgánicas del Gobierno Regional Junín.

LOCALIZACIÓN:

PROVINCIA : Huancayo

DISTRITO : Huancayo

LOCALIDAD : Huancayo



META FISICA: Programa 132 Ejecutada 505 Avance Más del 100%

PRESUPUESTO: Programada S/. 13,085.00 Ejecutado S/. 13,085.00 Avance 100%

NÚMERO Y TIPO BENEFICIARIOS: Todas la Unidades Orgánicas del Gobierno Regional Junín

PRODUCTO O RESULTADO OBTENIDO: Documentos notificados.

❖ **RECEPCIONAR, REGISTRAR, DERIVAR, DISTRIBUIR Y ARCHIVAR LOS CONTRATOS DE LOCACION DE SERVICIOS.**

El área de Secretaria General, es un órgano de apoyo Técnico Administrativo institucional, que realiza diariamente actividades como el Ingreso, Recepción, Registro, Derivación y Archivamiento de diversos documentos administrativos de gestión, a las diferentes Oficinas de la sede Regional y Unidades Orgánicas del Gobierno Regional Junín.

LOCALIZACIÓN:

PROVINCIA : Huancayo

DISTRITO : Huancayo

LOCALIDAD : Huancayo

META FISICA: Programa 312 Ejecutada 2,385 Avance Más del 100%

PRESUPUESTO: Programada S/. 10,415.77 Ejecutado S/. 10,415.77 Avance 100%

NÚMERO Y TIPO BENEFICIARIOS: Todas la Unidades Orgánicas del Gobierno Regional Junín

PRODUCTO O RESULTADO OBTENIDO: Documentos notificados.



❖ **RECEPCIONAR, REGISTRAR EN EL SISGEDO, DERIVAR A LAS DIFERENTES OFICINAS DE LA SEDE Y DISTRIBUIR LOS DOCUMENTOS ADMINISTRATIVOS INGRESADOS POR TRÁMITE.**

El área de Secretaria General, es un órgano de apoyo Técnico Administrativo institucional, que realiza diariamente actividades como el Ingreso, Recepción, Registro, Derivación y Distribución de diversos documentos administrativos ingresados por tramite, a las diferentes Oficinas de la sede Regional y Unidades Orgánicas del Gobierno Regional Junín.

LOCALIZACIÓN:

PROVINCIA : Huancayo

DISTRITO : Huancayo

LOCALIDAD : Huancayo

META FISICA: Programa 68,400 Ejecutada 131.000.00 Avance Más del 100%

PRESUPUESTO: Programada S/. 65,569.40 Ejecutado S/. 65,569.40 Avance 100%

NÚMERO Y TIPO BENEFICIARIOS: Todas la Unidades Orgánicas del Gobierno Regional Junín

PRODUCTO O RESULTADO OBTENIDO: Documentos notificados.



❖ **RECEPCIONAR, REGISTRAR EN EL SISGEDO Y DISTRIBUIR LOS DOCUMENTOS ADMINISTRATIVOS A NIVEL REGIONAL Y NACIONAL**

El área de Secretaria General, es un órgano de apoyo Técnico Administrativo institucional, que realiza diariamente actividades como el Ingreso, Recepción, Registro,

Derivación y Distribución de diversos documentos administrativos ingresados por tramite, a las diferentes Oficinas de la sede Regional y Unidades Orgánicas del Gobierno Regional Junín.

LOCALIZACIÓN:

PROVINCIA : Huancayo

DISTRITO : Huancayo

LOCALIDAD : Huancayo

META FÍSICA: Programa 14400 Ejecutada 26090.00
Avance Más del 100%

PRESUPUESTO: Programada S/. 26966.00 Ejecutado S/. 26966.00 Avance 100%

NÚMERO Y TIPO BENEFICIARIOS: Todas la Unidades Orgánicas del Gobierno Regional Junín

PRODUCTO O RESULTADO OBTENIDO: Documentos notificados.



CONSEJO REGIONAL

❖ GRABACIONES DE LAS SESIONES DE CONSEJO REGIONAL

Grabar y sistematizar los DVDs de las Sesiones de Consejo Regional.

LOCALIZACIÓN:

PROVINCIA: Huancayo.

DISTRITO: Huancayo.

LOCALIDAD: Huancayo.

META FÍSICA: Programada: 120 Ejecutada:
120 Avance (%): 100%

PRESUPUESTO: Programada: 4,280.00 Ejecutada:
4,280.00 Avance (%): 100%

NÚMERO Y TIPO BENEFICIARIOS: La población en General de la Región Junín.

PRODUCTO O RESULTADO OBTENIDO: Se grabaron un total de 120 DVDs en Sesiones de consejo Regional de enero a diciembre de 2016.



❖ ACTAS DE SESIONES DE CONSEJO REGIONAL

En el Acta se registra el íntegro de las Ordenanzas y Acuerdos que adopte y expida el Consejo. Se podrá agregar las intervenciones de los miembros del Consejo que así lo soliciten para que quede constancia del sentido de su voto o su opinión de determinado asunto.

LOCALIZACION:

PROVINCIA: Huancayo.

DISTRITO: Huancayo.

LOCALIDAD: Huancayo.

META FÍSICA: Programada: 28 Ejecutada: 44 Avance (%): 100%

PRESUPUESTO: Programada: 21,000.00 Ejecutada: 21,000.00 Avance (%): 100%

NÚMERO Y TIPO BENEFICIARIOS: La población en General de la Región Junín.



PRODUCTO O RESULTADO OBTENIDO: Se elaboró 24 Actas de Sesiones Ordinarias de enero a diciembre de 2016.

❖ **DICTÁMENES E INFORMES DE COMISIONES PERMANENTES.**

Los Dictámenes son pronunciamientos de las Comisiones Permanentes, Investigadoras o Especiales sobre temas específicos y de investigaciones o encargos expresos del Consejo.

PROVINCIA: Huancayo.

DISTRITO: Huancayo.

LOCALIDAD: Huancayo.

META FÍSICA: Programada: 96 Ejecutada: 45

Avance (%): 46.8%

PRESUPUESTO: Programada: 620,000.00 Ejecutada:

620,000.00 Avance (%): 100%

NÚMERO Y TIPO BENEFICIARIOS: La población en General de la Región Junín.

PRODUCTO O RESULTADO OBTENIDO: Se elaboró 45 dictámenes e informes proyectados por las distintas comisiones de enero a diciembre de 2016.



❖ **ORDENANZAS REGIONALES**

La Ordenanza Regional es una disposición o mandato. Es emitida por los Consejeros Regionales que tienen la facultad para exigir su cumplimiento.

PROVINCIA: Huancayo

DISTRITO: Huancayo

LOCALIDAD: Huancayo

META FÍSICA: Programada: 32 Ejecutada: 23

Avance (%): 71.8%

PRESUPUESTO: Programada: 10,000.00

Ejecutada: 10,000.00 Avance (%): 100%

NÚMERO Y TIPO BENEFICIARIOS: La población en General de la Región Junín.

PRODUCTO O RESULTADO OBTENIDO: Se elaboró 23 Ordenanzas Regionales de enero a diciembre de 2016.



❖ **ACUERDOS REGIONALES APROBADOS DE CONSEJO REGIONAL**

Los Acuerdos Regionales, son debates de un tema determinado, donde las partes y/o los consejeros Regionales exponen sus argumentos durante las conversaciones y buscan una posición común, al encontrarla alcanzan un acuerdo.

PROVINCIA: Huancayo.

DISTRITO: Huancayo.

LOCALIDAD: Huancayo.

META FÍSICA: Programada: 500 Ejecutada: 360 Avance (%): 72%

PRESUPUESTO: Programada: 9,730.00 Ejecutada: 9,730.00 Avance (%): 100%

NÚMERO Y TIPO BENEFICIARIOS: La población en General de la Región Junín.

PRODUCTO O RESULTADO OBTENIDO: Se elaboró 360 Acuerdo Regionales de enero a diciembre de 2016.



❖ **PUBLICACIÓN DE ACUERDOS Y ORDENANZAS REGIONALES**

Publicación de Acuerdos y Ordenanzas Regionales en el diario El Peruano.

PROVINCIA: Huancayo.

DISTRITO: Huancayo.

LOCALIDAD: Huancayo.

META FÍSICA: Programada: 40 Ejecutada: 40 Avance (%) : 100%

PRESUPUESTO: Programada: 71,500.00 Ejecutada: 71,500.00

Avance (%): 100%

NÚMERO Y TIPO BENEFICIARIOS: La población en General de la Región Junín.

PRODUCTO O RESULTADO OBTENIDO: Se Publicaron un total de 40 entre Acuerdos y Ordenanzas Regionales



“OFICINA REGIONAL DE COMUNICACIONES”

❖ **DISEÑO, USO Y APLICACIÓN DEL MANUAL DE IDENTIDAD CORPORATIVA**

El Manual de Identidad Corporativa permite diseñar las líneas maestras de la imagen del Gobierno Regional de Junín, mediante las normas que se deben seguir para implementar la imagen a través de la marca, logotipo, colores institucionales en los diferentes soportes externos e internos.

LOCALIZACIÓN:

PROVINCIA : 9 Provincias

DISTRITO :

LOCALIDAD :

META FÍSICA: Programa 25 Ejecutada 25 Avance 100%

PRESUPUESTO: Programada S/. 9800.00 Ejecutado S/. 9000.00 Avance 100%

NÚMERO Y TIPO BENEFICIARIOS: Población en general.

PRODUCTO O RESULTADO OBTENIDO: Buena imagen corporativa en el público interno y externo con la correcta aplicación del manual a nivel regional.

❖ **ACTUALIZACIÓN DE LA PÁGINA WEB, REDES SOCIALES Y DEMÁS PLATAFORMAS VIRTUALES CON INFORMACIÓN INSTITUCIONAL**

Mediante la actualización de la página web, redes sociales y demás plataformas virtuales con información institucional, se pretende mantener informado en tiempo real de las diferentes actividades que realizaron las distintas gerencias, sub gerencias, oficinas y otros del Gobierno Regional de Junín.

PROVINCIA : 9 Provincias

DISTRITO :

LOCALIDAD :

META FISICA: Programa 11 Ejecutada 300 Avance 100%

PRESUPUESTO: Programada S/. 25000.00 Ejecutado S/. 25000.00 Avance 100%

NÚMERO Y TIPO BENEFICIARIOS: Población en general.

PRODUCTO O RESULTADO OBTENIDO: La población con acceso a información virtual se mantuvo informado a tiempo real de las distintas actividades que realizaron las distintas gerencias, sub gerencias y oficinas del Gobierno Regional de Junín.



❖ **ELABORACIÓN, DISTRIBUCIÓN Y PUBLICACIÓN DE MATERIAL INFORMATIVO IMPRESO (PERIÓDICOS, AFICHES, BANNERS, PASACALLES, PANELES, VOLANTES, BOLETINES, TRÍPTICOS, DÍPTICOS, PROGRAMAS INFORMATIVOS ETC.)**

Mediante el diseño, elaboración, distribución y publicación de material informativo impreso (periódicos, afiches, banners, pasacalles, boletines, paneles, volantes, trípticos, dípticos, programas informativos etc.), se transmiten mensajes persuasivos para fortalecer las diversas actividades que desarrolla el Gobierno Regional de Junín a través de sus gerencias, sub gerencias y oficinas.

PROVINCIA : 9 Provincias

DISTRITO :

LOCALIDAD :

META FISICA: Programa 6 Ejecutada 60 Avance 100%

PRESUPUESTO: Programada S/. 18000.00 Ejecutado S/. 20000.00 Avance 100%

NÚMERO Y TIPO BENEFICIARIOS: Población en general.

PRODUCTO O RESULTADO OBTENIDO: Se logró transmitir los mensajes adecuados mediante los diferentes materiales informativos impresos.



❖ **ELABORACIÓN Y DIFUSIÓN DE SPOTS RADIALES Y TELEVISIVOS EN LOS DISTINTOS MEDIOS DE COMUNICACIÓN.**

Mediante la elaboración y difusión de spots radiales y televisivos se informa a la población de las diversas actividades (proyectos e inversión pública, inicios e inauguraciones de obras, campañas sociales, etc.), que realiza el Gobierno Regional de Junín a través de sus gerencias, sub gerencias, direcciones y oficinas.)

PROVINCIA : 9 Provincias

DISTRITO :

LOCALIDAD :

META FISICA: Programa 20 Ejecutada 30 Avance 100%

PRESUPUESTO: Programada S/. 18000.00 Ejecutado S/. 25000.00 Avance 100%

NÚMERO Y TIPO BENEFICIARIOS: Población en general.

PRODUCTO O RESULTADO OBTENIDO: Se logró promocionar e informar las distintas actividades (ferias, inicios e inauguraciones de obras, campañas sociales, etc.), que



realiza el Gobierno Regional de Junín a través de sus gerencias, sub gerencias y oficinas.)

❖ ORGANIZACIÓN DE CONFERENCIAS DE PRENSA PARA LAS ACTIVIDADES QUE REQUIERAN MASIVA DIFUSIÓN.

Mediante la organización de conferencias de prensa se convoca a los periodistas de los distintos medios de comunicación masiva tanto radial, televisiva y escrita, para para informar y fortalecer las distintas actividades que realizan las gerencias, sub gerencias y oficinas del Gobierno Regional de Junín, para su posterior difusión en sus medios respectivos.

PROVINCIA : 9 Provincias

DISTRITO :

LOCALIDAD :

META FISICA: Programa 31 Ejecutada 50 Avance 100%

PRESUPUESTO: Programada S/. 25000.00 Ejecutado S/. 25000.00 Avance 100%

NÚMERO Y TIPO BENEFICIARIOS: Población en general.

PRODUCTO O RESULTADO OBTENIDO: Se logró transmitir la información a la población de Junín a través de los diversos medios de comunicación masiva.



❖ ELABORACIÓN Y DISTRIBUCIÓN DE NOTAS DE PRENSA A LOS DISTINTOS MEDIOS DE COMUNICACIÓN.

Mediante la organización de conferencias de prensa se convoca a los periodistas de los distintos medios de comunicación masiva tanto radial, televisiva y escrita, para para informar y fortalecer las distintas actividades que realizan las gerencias, sub gerencias y oficinas del Gobierno Regional de Junín, para su posterior difusión en sus medios respectivos.

PROVINCIA : 9 Provincias

DISTRITO :

LOCALIDAD :

META FISICA: Programa 200 Ejecutada 624 Avance 100%

PRESUPUESTO: Programada S/. 5000.00 Ejecutado S/. 5000.00 Avance 100%

NÚMERO Y TIPO BENEFICIARIOS: Población en general.

PRODUCTO O RESULTADO OBTENIDO: Se logró transmitir la información a la población de Junín a través de los diversos medios de comunicación masiva escrito, radial y televisivo.



❖ REGISTRO FOTOGRÁFICO Y FÍLMICO DE LAS DIVERSAS ACTIVIDADES DEL GOBIERNO REGIONAL DE JUNÍN.

Realizar el registro fotográfico y fílmico de las diversas actividades del Gobierno Regional de Junín para el archivo correspondiente y posterior uso acorde a las necesidades pertinentes. (Distribución, edición, publicación, etc)

PROVINCIA : 9 Provincias

DISTRITO :

LOCALIDAD :

META FISICA: Programa 0 Ejecutada 300 Avance 100%

PRESUPUESTO: Programada S/. 0.00 Ejecutado S/. 5000.00 Avance 100%

NÚMERO Y TIPO BENEFICIARIOS: Población en general.

PRODUCTO O RESULTADO OBTENIDO: Archivo fotográfico y fílmico de las diversas actividades del Gobierno Regional de Junín.



❖ **ORGANIZACIÓN Y/O COORDINACIÓN DE INICIOS, INAUGURACIONES DE OBRA Y DEMÁS ACTIVIDADES OFICIALES EN LA REGIÓN POR PARTE DEL GRJ.**

Velar por el correcto desarrollo de las actividades oficiales con participación de las principales autoridades regionales, así como la organización y coordinación de las ceremonias de inicio y/o inauguración de obra por parte del GRJ.

PROVINCIA : 9 Provincias

DISTRITO :

LOCALIDAD :

META FISICA: Programa 99 Ejecutada 200 Avance 100%

PRESUPUESTO: Programada S/. 2000.00 Ejecutado S/. 10000.00 Avance 100%

NÚMERO Y TIPO BENEFICIARIOS: Población en general.

PRODUCTO O RESULTADO OBTENIDO: Correcto desarrollo de las actividades oficiales con participación de las principales autoridades regionales, respetando los lineamientos de la comunicación y protocolo.



❖ **FERIA INFORMATIVA - EXPO OBRAS, EXPO IMÁGENES 2016.**

Evento que permite informar de manera directa a la población los avances de gestión y obras a través del recurso audiovisual con la participación de todas las dependencias regionales.

PROVINCIA : Huancayo y Tarma

DISTRITO : Huancayo y Tarma

LOCALIDAD :

META FISICA: Programa 2 Ejecutada 2 Avance 100%

PRESUPUESTO: Programada S/. 20000.00 Ejecutado S/. 20000.00 Avance 100%

NÚMERO Y TIPO BENEFICIARIOS: Población en general de Huancayo y Tarma.

PRODUCTO O RESULTADO OBTENIDO: La población de las provincias de Huancayo y Tarma logró informarse adecuadamente y de manera directa de los avances de gestión y obras de manera didáctica.



❖ **AUDIENCIA PÚBLICA REGIONAL DE RENDICIÓN DE CUENTAS 2016**

Evento que permite informar de manera directa a la población los avances de gestión y obras con la participación de todas las dependencias regionales en cumplimiento de la ley.

PROVINCIA : Huancayo y Tarma

DISTRITO : Huancayo y Tarma

LOCALIDAD :

META FISICA: Programa 2 Ejecutada 2 Avance 100%

PRESUPUESTO: Programada S/. 20000.00 Ejecutado S/. 20000.00 Avance 100%

NÚMERO Y TIPO BENEFICIARIOS: Población en general de Huancayo y Tarma.

PRODUCTO O RESULTADO OBTENIDO: La población de las provincias de Huancayo y Tarma logró informarse adecuadamente y de manera directa de los avances de gestión y obras.



GERENCIA REGIONAL DE PLANEAMIENTO, PRESUPUESTO Y ACONDICIONAMIENTO TERRITORIAL

“SUB GERENCIA DE ACONDICIONAMIENTO TERRITORIAL”

PROCESO DE SANEAMIENTO Y ORGANIZACIÓN TERRITORIAL DE LA PROVINCIA YAULI.

El proceso de Saneamiento y Organización Territorial se encuentra en el marco de la Ley N° 27795 “Ley de Demarcación y Organización Territorial” y en su reglamento D.S. N° 019-2003-PCM, tiene como principal objetivo realizar acciones de carácter técnico administrativo para el Saneamiento y Organización territorial de los distritos y provincias a nivel nacional, de acuerdo a los procedimientos de normalización, regulación y formalización de acuerdo a lo establecido en la normatividad vigente en demarcación Territorial.

PROVINCIA : Yauli

DISTRITO : Yauli, La Oroya, Paccha, Chacapalpa, Marcapomacocha, Santa Bárbara de Carhuacayán, Huayhuay, Morococha, Santa Rosa de Sacco y Suitucancha.

LOCALIDAD : Centros poblados capitales y los centros representativos (Pob> 120 hab) de cada ámbito político administrativo. Huancayo

META FISICA: Programa Elaboración del expediente de Saneamiento y Organización Territorial de la Provincia de Yauli. Ejecutada 100% Avance 90%, debido a los ajustes



que se está realizando en la actualización del informe de procedencia del expediente SOT Yauli.

PRESUPUESTO: Programada S/. 35,000.00 Ejecutado Avance 100%

NÚMERO Y TIPO BENEFICIARIOS: Los beneficiarios son los **49,838** habitantes de la provincia de Yauli y de sus distritos que la conforman, puesto que al tener los límites político administrativos saneados (definidos) los alcaldes podrán saber cuál es su ámbito de intervención y de esta manera priorizar las atenciones a la población más alejada y olvidada de su jurisdicción.

PRODUCTO O RESULTADO OBTENIDO: El producto obtenido es la elaboración del expediente de Saneamiento y Organización Territorial de la Provincia de Yauli, el cual será remitido a la DNTDT/PCM para su respectiva revisión y posteriormente elevada al congreso de la República para su promulgación.

❖ **PROCESO DE SANEAMIENTO Y ORGANIZACIÓN TERRITORIAL DE LA PROVINCIA CHANCHAMAYO.**

El proceso de Saneamiento y Organización Territorial se encuentra en el marco de la Ley N° 27795 “Ley de Demarcación y Organización Territorial” y en su reglamento D.S. N° 019-2003-PCM, tiene como principal objetivo realizar acciones de carácter técnico administrativo para el Saneamiento y Organización territorial de los distritos y provincias a nivel nacional, de acuerdo a los procedimientos de normalización , regulación y formalización de acuerdo a lo establecido en la normatividad vigente en demarcación Territorial.

LOCALIZACIÓN:

PROVINCIA : Chanchamayo

DISTRITO : Chanchamayo, San Luis de Shuaro, Perené, Pichanaqui, San Ramón y Vitoc.

LOCALIDAD : Centros poblados capitales y los centros representativos (Pob> 120 hab) de cada ámbito político administrativo.

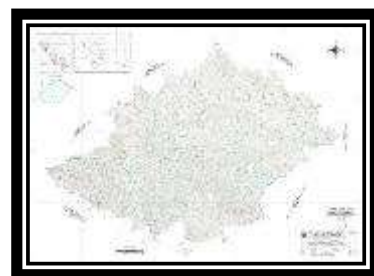

META FISICA: Programa Actualización y Culminación del expediente de Saneamiento y Organización Territorial de la Provincia de Chanchamayo. Ejecutada 100% Registros Avance 90%, debido a los ajustes que se está realizando en la actualización del informe de procedencia del expediente SOT Chanchamayo.

PRESUPUESTO: Programada S/. 40,000.00 Ejecutado S/. 40,000.00 Avance 100%

NÚMERO Y TIPO BENEFICIARIOS: Los beneficiarios son los **168,949** habitantes de la provincia de Chanchamayo y de los distritos que la conforman, puesto que al tener los límites político administrativos saneados (definidos) los alcaldes podrán saber cuál es su ámbito de intervención y de esta manera priorizar las atenciones a la población más alejada y olvidada de su jurisdicción.

PRODUCTO O RESULTADO OBTENIDO: El producto obtenido es la culminación del expediente de Saneamiento y Organización Territorial de la Provincia de Chanchamayo, el cual será remitido a la DNTDT/PCM para su respectiva revisión y posteriormente elevada al congreso de la República para su promulgación.

❖ **ESTUDIO ESPECIFICO; IDENTIFICACIÓN DE CENTROS FUNCIONALES EN EL ÁMBITO DE LOS DISTRITOS DE PERENÉ Y PICHANAQUI, PROVINCIA**

CHANCHAMAYO, DEPARTAMENTO JUNÍN - PROCESO DE SANEAMIENTO Y ORGANIZACIÓN TERRITORIAL DE LA PROVINCIA CHANCHAMAYO.

La elaboración de los estudios específicos están enmarcados en el Art. 8° del D.S. N° 019-2003-PCM, reglamento de la Ley N° 27795 “Ley de Demarcación y Organización Territorial”, y forma parte de la Actividad del SOT Chanchamayo; la se elaboró dicho expediente en mérito a la solicitud de la población organizada de Perené y a previa solicitud de autorización del GORE Junín a la DNTDT/PCM, este estudio tiene como principal objetivo identificar centros funcionales y unidades funcionales en los ámbitos distritales de Perené y Pichanaqui, puesto que la dinámica socioeconómica de esta parte de la selva central ha mostrado a la actualidad un desarrollo dinámico que la convierte en un polo de desarrollo que articula a los centros poblados que la conforman, es por ello de la importancia de la realización de este presente estudio el cual será incorporado al expediente SOT Chanchamayo.

PROVINCIA : Chanchamayo

DISTRITO : Perené y Pichanaqui.

LOCALIDAD : Centros poblados capitales de Villa Perené, Bajo Pichanaqui y los centros representativos (Pob> 800hab y tasa de crecimiento positiva) de cada ámbito político administrativo.

META FÍSICA: Estudio Específico; Identificación de Centros Funcionales en el Ámbito de los Distritos de Perené y Pichanaqui, Provincia Chanchamayo, Departamento Junín.

Ejecutada 100% Avance 90%, levantamiento de observaciones realizadas por parte del supervisor de la DNTDT/PCM.

PRESUPUESTO: Programada S/. 17,000.00 Ejecutado S/. 17,000.00 Avance 100%

NÚMERO Y TIPO BENEFICIARIOS: Los beneficiarios son los **56,292** habitantes del distrito de Perené y los **50,529** pobladores del distrito de Pichanaqui, de la provincia de Chanchamayo.

PRODUCTO O RESULTADO OBTENIDO: El producto obtenido es el ESTUDIO ESPECÍFICO; IDENTIFICACIÓN DE CENTROS FUNCIONALES EN EL ÁMBITO DE LOS DISTRITOS DE PERENÉ Y PICHANAQUI, PROVINCIA CHANCHAMAYO, DEPARTAMENTO JUNÍN el cual será incorporado al expediente de Saneamiento y Organización Territorial de la Provincia de Chanchamayo, el cual será remitido a la DNTDT/PCM para su respectiva revisión y posteriormente elevada al congreso de la República para su promulgación.



❖ INFORME TÉCNICO PARA LA RECATEGORIZACIÓN DEL CENTRO POBLADO SAN RAMÓN – DISTRITO SAN RAMÓN – PROVINCIA CHANCHAMAYO.

La elaboración del presente informe técnico para la recategorización del Centro Poblado San Ramón – Distrito San Ramón – Provincia Chanchamayo es una acción de normalización que se desarrolla en el proceso de Saneamiento y Organización Territorial de la Provincia de Chanchamayo el cual se encuentra enmarcado, en la Ley N° 27795 “Ley de Demarcación y Organización Territorial” y su reglamento D.S. N° 019-2003-PCM, esta acción tiene como objetivo dar la recategorización correspondiente al centro poblado capital de San Ramón ya que en su ley de creación se crea con la categoría de pueblo mientras que según los requisitos establecidos por la Ley N° 27795 este centro poblado cumple con lo estipulado en la ley en mención para elevarse a la categoría de

Ciudad, es por ello de la importancia de la realización del presente informe el cual será incorporado al expediente SOT Chanchamayo.

PROVINCIA : Chanchamayo

DISTRITO : San Ramón

LOCALIDAD : Centros poblados capitales de San Ramón.

META FISICA : Programada Informe técnico para la recategorización del Centro Poblado San Ramón – Distrito San Ramón – Provincia Chanchamayo. Ejecutada: 100% Avance 100%.

PRESUPUESTO: Programada S/. 5,000.00 Ejecutado S/. 5,000.00 Avance 100%

NÚMERO Y TIPO BENEFICIARIOS: Los beneficiarios son los 19.041 habitantes del centro poblado capital de San Ramón, distrito de San Ramón, de la provincia de Chanchamayo.

PRODUCTO O RESULTADO OBTENIDO: El producto obtenido es el Informe técnico para la recategorización del Centro Poblado San Ramón – Distrito San Ramón – Provincia Chanchamayo el cual será incorporado al expediente de Saneamiento y Organización Territorial de la Provincia de Chanchamayo, a su vez será remitido a la DNTDT/PCM para su respectiva revisión y posteriormente elevada al congreso de la República para su promulgación.



❖ ELABORACIÓN DEL ESTUDIO DE DIAGNÓSTICO Y ZONIFICACIÓN DE LA PROVINCIA DE HUANCAYO

La SGAT presento a la Dirección Nacional Técnica de Demarcación Territorial de la PCM el “ESTUDIO DE DIAGNÓSTICO Y ZONIFICACIÓN PARA EL TRATAMIENTO DE LA DEMARCACION TERRITORIAL DE LA PROVINCIA DE HUANCAYO”; con el objetivo de ser evaluado y aprobado, para iniciar el proceso de Saneamiento y Organización Territorial de la Provincia y sus 28 Distritos.

PROVINCIA : Huancayo

DISTRITO : Carhuacayanga, Chacapampa, Chicche, Chilca, Chongos Alto, Chupuro, Colca, Culhuas, El Tambo, Huacrapuquio, Hualhuas, Huancan, Huasicancha, Huayucachi, Ingenio, Parihuanca Pilcomayo Pucara, Quichuay, Quilcas, San Agustín, San Jerónimo de Tunan, Saños, Sapallanga, Sicaya, Santo Domingo de Acobamba y Viques. San



LOCALIDAD : Centros poblados capitales y los centros representativos (Pob > 120 hab) de cada ámbito político administrativo.

META FISICA : Programada 01 Estudio de Diagnóstico y Zonificación Territorial de nivel provincial. Ejecutada: 1.0% Avance 100%.

PRESUPUESTO: Programada S/. 37,000.00 Ejecutado S/. 37,000.00 Avance 100%

NÚMERO Y TIPO BENEFICIARIOS: Los 28 distritos de la Provincia de Huancayo (503,139 Hab.)

PRODUCTO O RESULTADO OBTENIDO: Culminación del Estudio de Diagnóstico y Zonificación de la provincia Huancayo.

❖ PROCESO DE SANEAMIENTO Y ORGANIZACIÓN TERRITORIAL DE LA PROVINCIA DE SATIPO

Esta actividad está orientada a Sanear los límites Políticos Administrativos de la Provincia de Satipo y sus 8 distritos; así como organizar el espacio territorial de nivel provincial, que permita a las autoridades locales ejercer una adecuada gestión Política Administrativa para el desarrollo.

PROVINCIA : Satipo

DISTRITO : 8 distritos de la Provincia de Satipo

LOCALIDAD : Centros poblados capitales y los centros representativos (Pob> 120 hab) de cada ámbito político administrativo

META FISICA : Programada Culminación del Expediente de Saneamiento y Organización Territorial provincial Ejecutada: 0.35% Avance 35%

PRESUPUESTO: Programada S/. 75.000.00 Ejecutado S/. 56.000.00 Avance 75%

NÚMERO Y TIPO BENEFICIARIOS: 274 610 habitantes. Alcaldes distritales, autoridades locales y población en general.

PRODUCTO O RESULTADO OBTENIDO: 03 actas de acuerdo de limite interdistrital, 05 actas de trabajo a nivel interdistrital.



❖ **META 6: ACCIONES COYUNTURALES**

Implementación de acciones orientadas a solucionar en el corto plazo solicitudes de Demarcación Territorial no programadas en el año, a fin de evitar conflictos de orden social dentro del departamento de Junín.

PROVINCIA : 9 Provincias

DISTRITO : Múltiples Provincias y Distritos

LOCALIDAD : Ámbito Región Junín

META FISICA : Programada Acciones Coyunturales sobre tratamiento de límites Interdepartamentales y petitorios Ejecutada: 0.3% Avance 100%

PRESUPUESTO: Programada S/. 55.000.00 Ejecutado S/. 55.000.00 Avance 75%

NÚMERO Y TIPO BENEFICIARIOS: Población del departamento de Junín

PRODUCTO O RESULTADO OBTENIDO: Acuerdo de Límites Interdepartamental, Atenciones de petitorios.

Sub Gerencia de Cooperación Técnica y Planeamiento

CONSTITUCIÓN E INSTALACIÓN DE LA COMISIÓN POR EL BICENTENARIO DE LA INDEPENDENCIA NACIONAL

El acto de constitución e instalación de la comisión por el bicentenario de la independencia nacional del día 13 de setiembre último fue realizada por los gobiernos regionales de ayacucho, junín y lima, la misma que tuvo una importante acogida, toda vez que se contó con la presencia de doce gobiernos regionales, siete alcaldes provinciales sobre todo de las provincias emblemáticas donde se registraron los hechos gloriosos e históricos de nuestra independencia, como el de huaura, huamanga y junín; así mismo se contó con la presencia de las más altas autoridades políticas, civiles y militares de esta región, quienes expresaron su satisfacción y compromiso conjunto para impulsar en forma articulada con el gobierno nacional un plan estratégico para los actos celebratorios por el bicentenario.



NÚMERO Y TIPO BENEFICIARIOS: Población total de la Región LIMA, JUNÍN, AYACUCHO Y AREQUIPA.

PRODUCTO O RESULTADO OBTENIDO: Constitución e instalación de la Comisión por el Bicentenario de la Independencia Nacional para que sea reconocida a través de un Decreto Supremo y además sea considerado para que se integre a la estrategia global de organización y planeamiento que el Gobierno Nacional tiene previsto sobre el Bicentenario de la Independencia del Perú.

❖ **MANCOMUNIDAD REGIONAL PACÍFICO CENTRO AMAZÓNICA**
JUNÍN, HUANCVELICA, LIMA, PASCO, HUÁNUCO Y UCAYALI

La mancomunidad regional esta integrada por los gobiernos regionales de junín, huancavelica, lima, pasco, huánuco y ucayali que se unen para la prestación conjunta de servicios que se unen para la prestación de conjunta de servicios públicos, cofinanciamiento o inversión en la ejecución de obras, que promuevan la integración, el desarrollo regional y la participación de la sociedad, coadyuvando al proceso de regionalización.

OBJETO DE LA MANCOMUNIDAD REGIONAL

- CONSTRUCCIÓN Y MEJORAMIENTO DE INFRAESTRUCTURA VIAL.
- DIVERSIFICACIÓN PRODUCTIVA
- PROMOCIÓN Y FOMENTO DE CORREDORES, CIRCUITOS Y RUTAS TURÍSTICAS.
- RECUPERACION DE CUENCAS HIDROGRAFICAS

NÚMERO Y TIPO DE BENEFICIARIOS: POBLACIÓN MRPCA: 4'449,802 HAB.

LOGROS OBTENIDOS: Inscripción en el registro de Mancomunidades regionales con: RESOLUCIÓN DE SECRETARIA DE DESCENTRALIZACIÓN N° 029 -2016 – PCM/ SD.

❖ **PROCESO DEL PRESUPUESTO PARTICIPATIVO REGIONAL**
BASADO EN RESULTADOS 2017

Desarrollar el Proceso del Presupuesto Participativo Regional Basado en Resultados para el año fiscal 2017, priorizando de manera participativa y concertada, proyectos de impacto regional.

PROVINCIA : 9 Provincia

DISTRITO : Todos

NUMERO Y TIPO DE BENEFICIARIOS: Población de los distintos distritos y provincias de la Región Junín.

LOGROS OBTENIDOS: 6 proyectos priorizados en el Proceso del Presupuesto Participativo Regional Basado en Resultados 2017, los cuales alcanzaron financiamiento y fueron aprobados mediante Acuerdo Regional N° 184-2016-GRJ/CR.



PRIORIZACIÓN DE PROYECTOS DE INVERSIÓN DEL PPBR 2017 PARA SER INCORPORADOS AL PRESUPUESTO INSTITUCIONAL DE LA REGIÓN JUNÍN AÑO 2017						
Nº	NOMBRE DEL PROGRAMA O PROYECTO REGIONAL	SNIP	COSTO TOTAL	PUNTAJE	ORDEN DE PRIORIDAD	MONTO DE INVERSIÓN PIA - 2017
1	MEJORAMIENTO DE CAPACIDADES PRODUCTIVAS Y AMBIENTALES EN ADULTOS ILETRADOS DE 18 A 55 AÑOS CON ENFOQUE INTERCULTURAL Y BILINGÜE EN LAS PROVINCIAS DE HUANCAYO, CONCEPCION, CHUPACA Y JALUJA - REGIÓN JUNÍN	342066	6,392,842.00	14.80	1	986,566.00
2	CREACIÓN DE MÓDULOS ALIMENTARIOS EN LAS INSTITUCIONES EDUCATIVAS PÚBLICAS CON JORNAL ESCOLAR COMPLETO JEC EN LA REGIÓN JUNÍN	352322	13,754,354.00	13.5	1	986,566.00
3	MEJORAMIENTO INSTITUCIONAL DE LA UNIDAD DE EQUIPO MECÁNICO DE LA DIRECCIÓN REGIONAL DE TRANSPORTES Y COMUNICACIONES - GOBIERNO REGIONAL DE JUNÍN	166031	67,199,320.23	17.5	1	683,008.00
4	MEJORAMIENTO DE LOS SERVICIOS DE APOYO AGRARIO PARA EL FORTALECIMIENTO DE LAS CADENAS PRODUCTIVAS DE CAFE, CACAO, CITRICOS, QUINUA, CUYES Y VACUNOS DE LECHE EN EL DEPARTAMENTO DE JUNÍN	244542	14,731,050.00	14.4	1	1,973,132.00
5	MEJORAMIENTO DEL CAMINO VECINAL DEL TRAMO: CUMBRE CANAAN DEL NORTE - SAN MIGUEL DE KUVIRIARI - UNIÓN KUVIRIARI - LOS ANGELES DE ALTO IPOKI - COLONIA HUANCA DE LOS DISTRITOS DE RIO NEGRO, SATIPO Y PICHANAQUI, PROVINCIAS DE SATIPO Y CHANCHAMAYO - JUNÍN	311590	7,152,180.00	13.3	1	1,973,132.00
6	MEJORAMIENTO DEL SERVICIO DE INFORMACIÓN Y REGULACIÓN PARA EL ORDENAMIENTO TERRITORIAL DEL DEPARTAMENTO DE JUNÍN	232540	5,587,948.00	16.4	1	986,566.00
TOTAL PRESUPUESTO PARA EL PIA 2017						7,588,970.00

❖ FORMULACIÓN PLAN OPERATIVO INSTITUCIONAL 2017 DEL GRJ

El Proceso de Formulación del Plan Operativo Institucional constituye un avance fundamental en la modernización de la Gestión Pública. Está incorporado el pensamiento prospectivo y estratégico vinculando la Visión a futuro de la región y sus provincias con los recursos necesarios para alcanzarlos.

PROVINCIA : 9 Provincia

DISTRITO : Todos

META FÍSICA: PROGRAMADA 01
EJECUTADA: 01 AVANCE 01 NUMERO Y

TIPO DE BENEFICIARIOS: Se avanza en un 100 % y los beneficiarios son la población del departamento de Junín e instituciones públicas y privadas

LOGROS OBTENIDOS: Con RGGR se aprueba el Plan Operativo Institucional del 2017 - Gobierno Regional de Junín.



“SUB GERENCIA DE INVERSIÓN PÚBLICA.” (OPI)

❖ **EVALUACION DE ESTUDIOS DE PRE INVERSION**

Evaluar, aprobar, viabilizar y priorizar y registrar los proyectos de inversión pública; económico, sociales y otros de acuerdo a lo establecido por el SISTEMA NACIONAL DE INVERSION PÚBLICA - SNIP.

PROVINCIA : MULTIPROVINCIAL
DISTRITO : MULDISTRITAL
LOCALIDAD : VARIAS LOCALIDADES



META FÍSICA: Programada: 346 Ejecutada: 346 Avance (%):100

PRESUPUESTO: Programado s/.585,071.00 Ejecutado: s/.580,156.00 Avance (%):99.39

NÚMERO Y TIPO BENEFICIARIOS: Toda la Región Junín

PRODUCTO O RESULTADO OBTENIDO: 346 Proyectos Viabiles.

“SUB GERENCIA DE PRESUPUESTO Y TRIBUTACIÓN.”

❖ **“PLANEAMIENTO Y PRESUPUESTO”**

Conjunto de actividades y tareas que se desarrollan en el marco del proceso presupuestario tales como: la Programación, Formulación, Aprobación, Evaluación y Control del Presupuesto Institucional.

PROVINCIA : HUANCAYO
DISTRITO : HUANCAYO

META FÍSICA: Programada: 499 Ejecutada: 499 Avance (%): 100%

PRESUPUESTO: Programado: S/. 945,048 Ejecutado: S/. 893,765.00 Avance: 94.57%

NÚMERO Y TIPO BENEFICIARIOS: 25 Unidades ejecutoras.

PRODUCTO O RESULTADO OBTENIDO:

“SUB DIRECCION REGIONAL DE RECURSOS HUMANOS.”

❖ **LEY DE CONTRATACIONES DEL ESTADO Y SU REGLAMENTO**

La Ley de Contrataciones del Estado y su Reglamento tiene como finalidad de establecer las normas orientadas a maximizar el valor del dinero del contribuyente en las contrataciones que realicen las Entidades del Sector Público, de manera que éstas se efectúen en forma oportuna y bajo las mejores condiciones de precio y calidad, el mismo que se llevó a cabo los días 11 y 12 de febrero del 2016, realizado por el Centro de Educación Continua de la Universidad Continental.

LOCALIZACIÓN:

PROVINCIA : Huancayo

DISTRITO : Huancayo

LOCALIDAD : Huancayo

META FISICA: Programa 150 Ejecutada 139 Avance 93%

PRESUPUESTO: Programada S/. 11,500.00 Ejecutado S/. 11,500.00 Avance 100%

NÚMERO Y TIPO BENEFICIARIOS: Con la Participación de 139 servidores de las 25 Unidades Ejecutoras del Gobierno Regional Junín entre miembros del Comité de Adquisiciones, profesionales y técnicos de logística.

PRODUCTO O RESULTADO OBTENIDO: Curso de Capacitación.

❖ SECRETARIAS Y ASISTENTES ADMINISTRATIVOS EN LA ADMINISTRACIÓN PÚBLICA

Teniendo como finalidad de incrementar el nivel profesional de las secretarias y asistentes administrativas con habilidades de Alta Gerencia que le ayuden a alcanzar los niveles de productividad que le garanticen el éxito de su labor profesional, de esta forma la entidad cuente con personal de alto nivel, que permita desarrollar su trabajo de manera más eficiente, llevándose a cabo los días 21 y 22 de abril del 2016, realizado por el Centro de Educación Continua de la Universidad Continental

LOCALIZACIÓN:

PROVINCIA : Huancayo

DISTRITO : Huancayo

LOCALIDAD : Huancayo

META FISICA: 80 Inscritos Ejecutada 71 participantes
Avance 89%

PRESUPUESTO: Programada S/. 11,470.00 Ejecutado
S/. 11,500.00 Avance 100%

NÚMERO Y TIPO BENEFICIARIOS: Con la Participación de 71 servidores de las 25 Unidades Ejecutoras del Gobierno Regional Junín, siendo los beneficiarios las Secretarias y los Asistentes Administrativos.

PRODUCTO O RESULTADO OBTENIDO: Curso de Capacitación.



❖ RÉGIMEN DISCIPLINARIO Y PROCEDIMIENTO ADMINISTRATIVO SANCIONADOR

El curso tuvo como objetivo establecer un régimen único y exclusivo para las personas que prestan servicios en las entidades públicas del Estado, con el fin de brindar capacitación especializada a los participantes en la aplicación de la Ley N° 30057 Ley del servicio Civil y de su Reglamento aprobado por Decreto Supremo N° 040-2014-PCM, referente al Régimen Disciplinario y Procedimiento Sancionador, el mismo que se

desarrolló el día 11 de Junio del 2016, realizado por la Autoridad Nacional del Servicio Civil – SERVIR en la Dirección Regional de Trabajo y Empleo.

PROVINCIA : Huancayo

DISTRITO : Huancayo

LOCALIDAD : Huancayo

META FISICA: 50 servidores Ejecutada 39 participantes
Avance 78%

PRESUPUESTO: Programada S/. 11,200.00 Ejecutado S/. 00 Avance %

NÚMERO Y TIPO BENEFICIARIOS: Participaron 39 servidores entre los responsables de la Oficinas de Recursos Humanos y los secretarios técnicos de las 25 Unidades Ejecutoras del Gobierno Regional Junín.

PRODUCTO O RESULTADO OBTENIDO: Curso de Capacitación.



❖ ÉTICA Y LA FUNCIÓN PÚBLICA

Lograr que los servidores públicos, conforme a la Ley, actúen con probidad durante el desempeño de su función, desarrollando capacidades aplicables a la elaboración de propuestas de aplicación de mecanismos orientados a la ética pública en sus ámbitos laborales, que faciliten la promoción de la ética y la lucha contra la corrupción, realizado el 31 de mayo del 2016, realizado por MAGISTER ABOGADO VICTOR LEON ORTEGA.

PROVINCIA : Huancayo

DISTRITO : Huancayo

LOCALIDAD : Huancayo

META FISICA: 84 servidores Ejecutada 50 participantes Avance 60%

PRESUPUESTO: Programada S/. 10,800.00 Ejecutado S/. 00 Avance %

NÚMERO Y TIPO BENEFICIARIOS: Participaron 50 servidores de las distintas dependencias de la Sede del Gobierno Regional Junín.

PRODUCTO O RESULTADO OBTENIDO: Curso de Capacitación.



❖ CURSO DE POLÍTICA NACIONAL DE MODERNIZACIÓN DE LA GESTIÓN PÚBLICA

La Política de Modernización tiene por objeto del orientar, articular e impulsar, en todas las entidades públicas, el proceso de modernización hacia una gestión pública con resultados que impacten positivamente en el bienestar del ciudadano y en el desarrollo del país, el mismo que se realizó el 10 de junio del 2016, realizado por MAGISTER ECO. JULIO ALBERTO MATOS GILVONIO.

PROVINCIA : Huancayo

DISTRITO : Huancayo

LOCALIDAD : Huancayo

META FISICA: 118 servidores Ejecutada 82 participantes
Avance 69%



PRESUPUESTO: Programada S/. 0.00 Ejecutado S/. 00 Avance %

NÚMERO Y TIPO BENEFICIARIOS: Participaron 82 servidores de las distintas dependencias de la Sede y de las Direcciones Regionales del Gobierno Regional Junín que se encuentran dentro del ámbito de la localidad de Huancayo.

PRODUCTO O RESULTADO OBTENIDO: Curso de Capacitación.

❖ **CURSO DE SISTEMA DE GESTIÓN ADMINISTRATIVA Y SISTEMA DE GESTIÓN DOCUMENTARIA**

Sistema de Gestión Documentaria - SISGEDO tiene como finalidad de permitir el seguimiento del trámite de documentos que ingresan a la institución hasta la fase final, se realizó el 08 de julio del 2016, realizado por la Oficina Regional de Desarrollo Institucional y Tecnología de la Información del Gobierno Regional Junín.

PROVINCIA : Huancayo

DISTRITO : Huancayo

LOCALIDAD : Huancayo

META FÍSICA: 205 servidores Ejecutada 158 participantes Avance 77%

PRESUPUESTO: Programada S/. 0.00 Ejecutado S/. 00 Avance %

NÚMERO Y TIPO BENEFICIARIOS: Participaron 158 servidores de las distintas dependencias de la Sede del Gobierno Regional Junín.

PRODUCTO O RESULTADO OBTENIDO: Curso de Capacitación.



❖ **CURSO DE SISTEMA DE GESTIÓN DOCUMENTARIA - SISGEDO**

Sistema de Gestión Documentaria - SISGEDO tiene como finalidad de permitir el seguimiento del trámite de documentos que ingresan a la institución hasta la fase final, se realizó el 21 de julio del 2016, realizado por la Oficina Regional de Desarrollo Institucional y Tecnología de la Información del Gobierno Regional Junín.

PROVINCIA : Huancayo

DISTRITO : Huancayo

LOCALIDAD : Huancayo

META FÍSICA: 71 servidores Ejecutada 71 participantes Avance 100%

PRESUPUESTO: Programada S/. 0.00 Ejecutado S/. 00 Avance %

NÚMERO Y TIPO BENEFICIARIOS: Participaron 71 servidores de las distintas dependencias de la Sede del Gobierno Regional Junín.

PRODUCTO O RESULTADO OBTENIDO: Curso de Capacitación.



❖ **CURSO DE GESTIÓN PÚBLICA**

El curso de “**Gestión Pública**”, tiene como finalidad de preparar y capacitar en el desarrollo de cambios estructurales en la organización, estructura y funcionamiento de la entidad, de esta forma cuenta la entidad con personal de alto nivel, que permita desarrollar su trabajo de manera más eficiente, se realizó en los días 22 y 23 de

Setiembre del 2016, realizado por la Escuela de Post Grado Cede Huancayo de la Universidad Continental.

PROVINCIA : Huancayo

DISTRITO : Huancayo

LOCALIDAD : Huancayo

META FISICA: 100 servidores Ejecutada 54 participantes
Avance 57%

PRESUPUESTO: Programada S/. 11200.00 Ejecutado S/. 11200.00 Avance 100%

NÚMERO Y TIPO BENEFICIARIOS: Participaron 54 participantes de la Sede y de las Unidades Ejecutoras del Gobierno Regional Junín.

PRODUCTO O RESULTADO OBTENIDO: Curso de Capacitación.



❖ **CHARLA MOTIVACIONAL CULTURA Y CLIMA ORGANIZACIONAL**

El curso de “**Charla Motivacional Cultura y Clima Organizacional**”, Sensibilizar a los servidores del Gobierno Regional a desarrollar una cultura Organizacional orientada a valores para proponer un desempeño adecuado lo cual permita desarrollar la seguridad, voluntad y motivación para realizar sus funciones a lograr un bienestar común a través de la aplicación de técnicas de autogestión que permitan un convivencia laboral adecuada, se llevó acabo el día 14 de Setiembre del 2016, realizado por la Universidad Continental - “Modalidad Gente que Trabaja”

PROVINCIA : Huancayo

DISTRITO : Huancayo

LOCALIDAD : Huancayo

META FISICA: 140 servidores Ejecutada 80 participantes
Avance 71%

PRESUPUESTO: Programada S/. 0.00 Ejecutado S/. 0.00 Avance %

NÚMERO Y TIPO BENEFICIARIOS: Participaron 57 entre funcionarios y servidores de la Sede del Gobierno Regional Junín.

PRODUCTO O RESULTADO OBTENIDO: Curso de Capacitación.



❖ **CURSO DE ACTUALIZACIÓN DE LA NUEVA LEY DE CONTRATACIÓN PÚBLICA Y SU REGLAMENTO**

El curso de “**Actualización de la Nueva Ley de Contratación Pública y su Reglamento**”, tiene como finalidad de potenciar a los funcionarios y servidores en sus conocimientos técnicos y sobre todo que les permita identificar, aceptar y manejar los procesos de contratación de bienes y servicios u obras que regula las obligaciones y derechos que se derivan de los mismos, se realizó en los días 28 y 29 de Octubre del 2016, realizado por la Escuela de Post Grado Cede Huancayo de la Universidad Continental.

PROVINCIA : Huancayo

DISTRITO : Huancayo

LOCALIDAD : Huancayo

META FISICA: 80 servidores Ejecutada 57 participantes
Avance 0%

PRESUPUESTO: Programada S/. 11200.00 Ejecutado S/. 11200.00 Avance 100%

NÚMERO Y TIPO BENEFICIARIOS: Participaron 57 entre funcionarios y servidores de la Sede del Gobierno Regional Junín.

PRODUCTO O RESULTADO OBTENIDO: Curso de Capacitación.



❖ **TALLER DE GESTIÓN DEL CAMBIO I**

Taller de Gestión del Cambio I", tiene como finalidad de desarrollar la capacidad de los servidores para determinar sus objetivos de cambio personal y profesional, mejorando su motivación hacia la mejora, en el marco de los esfuerzos de la gestión del cambio en el ciclo de inversiones, organizado por el Ministerio de Economía y Finanzas de acuerdo al convenio suscritos con el Gobierno Regional Junín, llevándose a cabo en el Auditorio del Hotel Blub - Huancayo, el día 12 de Octubre del 2016.

PROVINCIA : Huancayo

DISTRITO : Huancayo

LOCALIDAD : Huancayo

META FISICA: 59 servidores Ejecutada 54 participantes Avance 92%

PRESUPUESTO: Programada S/. 0.00 Ejecutado S/. 0.00 Avance 0%

NÚMERO Y TIPO BENEFICIARIOS: Participaron 54 entre funcionarios y servidores de la Sede del Gobierno Regional Junín.

PRODUCTO O RESULTADO OBTENIDO: Curso de Capacitación.



❖ **TALLER DE TRABAJO EN EQUIPO**

Taller de Trabajo en Equipo", tiene como finalidad desarrollar en los funcionarios las capacidades para formar y dirigir a equipos de trabajo, en función de lograr los objetivos compartidos para la mejora de la gestión del ciclo de inversiones, organizado por el Ministerio de Economía y Finanzas de acuerdo al convenio suscritos con el Gobierno Regional Junín, llevándose a cabo en el Auditorio del Hotel Blub - Huancayo, el día 18 de Octubre del 2016.

LOCALIZACIÓN:

PROVINCIA : Huancayo

DISTRITO : Huancayo

LOCALIDAD : Huancayo

META FISICA: 16 servidores Ejecutada 16 participantes
Avance 100%

PRESUPUESTO: Programada S/. 0.00 Ejecutado S/. 0.00
Avance 0%

NÚMERO Y TIPO BENEFICIARIOS: 16 funcionarios de las distintas dependencias de la Sede del Gobierno Regional Junín.



PRODUCTO O RESULTADO OBTENIDO: Curso de Capacitación.❖ **TALLER DE COMUNICACIÓN EFECTIVA.**

Taller de Comunicación Efectiva”, tiene como finalidad la comunicación utilizando la escucha activa para establecer un intercambio oportuno y directo, considerando el punto de vista propio y el de sus interlocutores, organizado por el Ministerio de Economía y Finanzas de acuerdo al convenio suscritos con el Gobierno Regional Junín, llevándose a cabo en el Auditorio del Hotel Blub - Huancayo, el día 19 de Octubre del 2016.

PROVINCIA : Huancayo

DISTRITO : Huancayo

LOCALIDAD : Huancayo

META FISICA: 53 servidores Ejecutada 53 participantes
Avance 100%

PRESUPUESTO: Programada S/. 0.00 Ejecutado S/. 0.00 Avance 0%

NÚMERO Y TIPO BENEFICIARIOS: Participaron 53 entre funcionarios y servidores de la Sede del Gobierno Regional Junín

PRODUCTO O RESULTADO OBTENIDO: Curso de Capacitación.

❖ **TALLER DE LIDERAZGO.**

Taller de Liderazgo”, tiene como finalidad establecer la conducta a desarrollar para la dirección de su personal y equipo, asumiendo su potencial de líder para enfrentar los retos y aplicar los distintos modelos de liderazgo con los funcionarios, organizado por el Ministerio de Economía y Finanzas de acuerdo al convenio suscritos con el Gobierno Regional Junín, llevándose a cabo en el Auditorio del Hotel Blub - Huancayo, el día 25 de Octubre del 2016.

PROVINCIA : Huancayo

DISTRITO : Huancayo

LOCALIDAD : Huancayo

META FISICA: 14 servidores Ejecutada 14 participantes Avance 100%

PRESUPUESTO: Programada S/. 0.00 Ejecutado S/. 0.00 Avance 0%

NÚMERO Y TIPO BENEFICIARIOS: Participaron 14 entre funcionarios y servidores de la Sede del Gobierno Regional Junín.

PRODUCTO O RESULTADO OBTENIDO: Curso de Capacitación.

❖ **TALLER DE NEGOCIACIÓN.**

Taller de Negociación”, tiene como finalidad identificar los pasos a seguir en el proceso de la negociación para hacer frente a las barreras que impiden llegar a acuerdos, organizado por el Ministerio de Economía y Finanzas de acuerdo al convenio suscritos con el Gobierno Regional Junín, llevándose a cabo en el Auditorio del Hotel Blub - Huancayo, el día 26 de Octubre del 2016.

PROVINCIA : Huancayo

DISTRITO : Huancayo

LOCALIDAD : Huancayo

META FISICA: 38 servidores Ejecutada 38 participantes
Avance 100%

PRESUPUESTO: Programada S/. 0.00 Ejecutado S/. 0.00 Avance 0%

NÚMERO Y TIPO BENEFICIARIOS: Participaron 38 entre funcionarios y servidores de la Sede del Gobierno Regional Junín.

PRODUCTO O RESULTADO OBTENIDO: Curso de Capacitación.



❖ **TALLER DE REUNIONES EFECTIVAS.**

Taller de Negociación”, tiene como finalidad desarrollar en los funcionarios las capacidades para dirigir reuniones efectivas, orientadas a la toma de decisiones y comprometidos por consenso, organizado por el Ministerio de Economía y Finanzas de acuerdo al convenio suscritos con el Gobierno Regional Junín, llevándose a cabo en el Auditorio del Hotel Blub - Huancayo, el día 03 de Noviembre del 2016.

PROVINCIA : Huancayo

DISTRITO : Huancayo

LOCALIDAD : Huancayo

META FISICA: 13 servidores Ejecutada 13 participantes
Avance 100%

PRESUPUESTO: Programada S/. 0.00 Ejecutado S/. 0.00
Avance 0%

NÚMERO Y TIPO BENEFICIARIOS: Participaron 13 funcionarios de la Sede del Gobierno Regional Junín.

PRODUCTO O RESULTADO OBTENIDO: Curso de Capacitación.



❖ **TALLER DE GESTIÓN DEL CAMBIO Y DESARROLLO PERSONAL.**

Taller de Negociación”, tiene como finalidad desarrollar en los colaboradores las capacidades para determinar sus objetos de cambio personal y profesional, mejorando su motivación, en el marco de los esfuerzos de la gestión del cambio en el ciclo de inversiones, organizado por el Ministerio de Economía y Finanzas de acuerdo al convenio suscritos con el Gobierno Regional Junín, llevándose a cabo en el Auditorio del Hotel Blub - Huancayo, el día 04 de Noviembre del 2016.

PROVINCIA : Huancayo

DISTRITO : Huancayo

LOCALIDAD : Huancayo

META FISICA: 29 servidores Ejecutada 29 participantes
Avance 100%

PRESUPUESTO: Programada S/. 0.00 Ejecutado S/. 0.00
Avance 0%

NÚMERO Y TIPO BENEFICIARIOS: Participaron 13 funcionarios de la Sede del Gobierno Regional Junín.

PRODUCTO O RESULTADO OBTENIDO: Curso de Capacitación.



❖ **TALLER DE LIDERAZGO II.**

Taller de Liderazgo II.”, tiene como finalidad establecer las conductas a desarrollar para la dirección de su personal y equipos, asumiendo su potencial de líder para enfrentar los retos y aplicar los distintos modelos de liderazgo con sus colaboradores, organizado por el Ministerio de Economía y Finanzas de acuerdo al convenio suscritos con el Gobierno Regional Junín, llevándose a cabo en el Auditorio del Hotel Blub - Huancayo, el día 08 de Noviembre del 2016.

PROVINCIA : Huancayo

DISTRITO : Huancayo

LOCALIDAD : Huancayo

META FISICA: 06 servidores Ejecutada 06 participantes
Avance 100%

PRESUPUESTO: Programada S/. 0.00 Ejecutado S/. 0.00
Avance 0%

NÚMERO Y TIPO BENEFICIARIOS: Participaron 06 funcionarios de la Sede del Gobierno Regional Junín.

PRODUCTO O RESULTADO OBTENIDO: Curso de Capacitación.

❖ **TALLER DE TRABAJO EN EQUIPO.**

Taller de Trabajo en Equipo.”, tiene como finalidad diseñar acciones de mejora de trabajo colaborativo para cumplir con el objetivo compartido del equipo, organizado por el Ministerio de Economía y Finanzas de acuerdo al convenio suscritos con el Gobierno Regional Junín, llevándose a cabo en el Auditorio del Hotel Blub - Huancayo, el día 09 de Noviembre del 2016.

PROVINCIA : Huancayo

DISTRITO : Huancayo

LOCALIDAD : Huancayo

META FISICA: 38 servidores Ejecutada 38 participantes
Avance 100%

PRESUPUESTO: Programada S/. 0.00 Ejecutado S/. 0.00
Avance 0%

NÚMERO Y TIPO BENEFICIARIOS: Participaron 38 funcionarios de la Sede del Gobierno Regional Junín.

PRODUCTO O RESULTADO OBTENIDO: Curso de Capacitación.

❖ **TALLER REUNIÓN TÉCNICA DE AVANCE PRESUPUESTAL Y CIERRE CONTABLE.**

El presupuesto público constituye el instrumento primordial para promover el desarrollo económico y social del país y elevar el bienestar de la población. Asimismo la gestión por resultados constituye una respuesta a la preocupación por encontrar la clave para liberar los procesos de desarrollo económico y social, organizado por la Oficina de Administración y Finanzas del Gobierno Regional Junín, llevándose a cabo en el Auditorio del Gobierno Regional Junín, el día 09 de Diciembre del 2016.

PROVINCIA : Huancayo

DISTRITO : Huancayo

LOCALIDAD : Huancayo

META FISICA: 177 servidores Ejecutada 70 participantes Avance 39.55%

PRESUPUESTO: Programada S/. 0.00 Ejecutado S/. 0.00 Avance 0%

NÚMERO Y TIPO BENEFICIARIOS: Participaron 70 funcionarios de la Sede del Gobierno Regional Junín.

PRODUCTO O RESULTADO OBTENIDO: Curso de Capacitación.



❖ **CAPACITACIÓN DE RÉGIMEN DISCIPLINARIO Y PROCEDIMIENTO SANCIONADOR – LEY SERVIR.**

El curso tuvo como objetivo establecer un régimen único y exclusivo para las personas que prestan servicios en las entidades públicas del Estado, con el fin de brindar capacitación especializada a los participantes en la aplicación de la Ley N° 30057 Ley del servicio Civil y de su Reglamento aprobado por Decreto Supremo N° 040-2014-PCM, referente al Régimen Disciplinario y Procedimiento Sancionador, organizado por el Abog. Víctor Lizárraga, llevándose a cabo en el Auditorio del Gobierno Regional Junín, el día 28 de Diciembre del 2016.



LOCALIZACIÓN:

PROVINCIA : Huancayo

DISTRITO : Huancayo

LOCALIDAD : Huancayo

META FISICA: 146 servidores Ejecutada 98 participantes Avance 67.12%

PRESUPUESTO: Programada S/. 0.00 Ejecutado S/. 0.00 Avance 0%

NÚMERO Y TIPO BENEFICIARIOS: Participaron 98 funcionarios de la Sede del Gobierno Regional Junín.

PRODUCTO O RESULTADO OBTENIDO: Curso de Capacitación.

SUB DIRECCIÓN DE ADMINISTRACION FINANCIERA

❖ **“OFICINA DE ADMINISTRACION FINANCIERA OAF”**

Ejecución de Gastos e Ingresos, Registro, Conciliación y Análisis de Cuentas, Consolidación, Formulación y presentación de los EE.FF. del Gobierno Regional Junín.

PROVINCIA : MULTIPROVINCIAL
DISTRITO : MULTIDISTRITAL
LOCALIDAD : HUANCAYO

META FÍSICA: Programada: 77,106.00 Registros
 Ejecutada: 77,106.00 Registros Avance (%): 100 %

PRESUPUESTO: Programado: S/. 1'140,000.00
 Ejecutado: S/. 1'140,000.00 Avance: 100%

NÚMERO Y TIPO BENEFICIARIOS: Población
 Región Junín.

PRODUCTO O RESULTADO OBTENIDO: 77,106 Registros. Informes, EE.FF. Arqueos.



SUB DIRECCIÓN DE GESTIÓN PATRIMONIAL

❖ **CONCERTAR CON LOS ALCALDES Y PRODUCTORES LAS NECESIDADES PARA EL SERVICIO DE ATENCIÓN AL CIUDADANO.**

Concertar con autoridades y organizaciones sociales para priorizar proyectos a través del presupuesto participativo

LOCALIZACIÓN:

PROVINCIA : JUNÍN
DISTRITO : TODAS
LOCALIDAD : TODAS

META FÍSICA: Programada: 6 Ejecutada: 0 Avance
 (%):100

PRESUPUESTO: Programado s/.10,000.00 Ejecutado: s/.5,000.00 Avance (%):50.00.

NÚMERO Y TIPO BENEFICIARIOS: 04, municipalidades

PRODUCTO O RESULTADO OBTENIDO: asistencia al Ppto. Participativo satisfactorio



❖ **CONTROLAR Y ORGANIZAR LAS ACCIONES ADMINISTRATIVAS DE LA SGDJ.**

Requerimiento de BB y ss. Informe avance físico y financiero, elaborar el POI, control de personal, inventario de bienes patrimoniales y de almacén.

LOCALIZACIÓN:**PROVINCIA:** JUNÍN**DISTRITO:** TODAS**LOCALIDAD:** TODAS**META FÍSICA:** Programada: 73 Ejecutada: 74 Avance (%): 98.66**PRESUPUESTO:** Programado s/ 39,204.00. Ejecutado: s/. 9,777.25

Avance (%): 24.94

NÚMERO Y TIPO BENEFICIARIOS: 1, oficina SGDJ**PRODUCTO O RESULTADO OBTENIDO:** informe de actividades realizadas❖ **PRESENTACIÓN DE DECLARACIONES JURADAS Y AUTOAVALUOS DE LAS PROPIEDADES DEL GOBIERNO REGIONAL JUNÍN.**

Se pagó las declaraciones juradas y derechos de autoevalués de propiedad del Gobierno Regional Junín ubicados en la Provincia de Satipo: 02 Distritos de: El Tambo: 01, Chilca: 01, Pilcomayo: 01, Sapallanga: 01, Matahuasi: 01, Huayucachi: 01 y Huancayo: 04.

PROVINCIA: Huancayo**DISTRITO:** Huancayo**LOCALIDAD:** Huancayo**META FÍSICA:** Programada: 12 Ejecutada: 12 Avance (%) 100**PRESUPUESTO:** Programado s/. 1,623.62 Ejecutado: s/. 1,623.62 Avance (%): 100**NÚMERO Y TIPO BENEFICIARIOS:** Gobierno Regional Junín❖ **PROVEER, RECOGER Y TRASLADO PERMANENTE DE BIENES PATRIMONIALES A LOS ALMACENES DE LA OFICINA DE GESTIÓN PATRIMONIAL.**

Se asignaron bienes a los servidores del Gobierno Regional Junín, para el buen desempeño de sus funciones y a la vez se recogieron bienes que se encuentran deteriorados o en estados de excedencia o en condiciones malogrados para ser trasladado al Almacén Central de la Oficina de Gestión Patrimonial ubicado en el Distrito de Huayucachi.

PROVINCIA: Huancayo**DISTRITO:** Huancayo**LOCALIDAD:** Huancayo**META FÍSICA:** Programada: 400 Ejecutada: 557 Avance (%) 100**PRESUPUESTO:** Programado s/. 20,743.58 Ejecutado: s/. 20,743.58 Avance (%): 100**NÚMERO Y TIPO BENEFICIARIOS:** Gobierno Regional Junín

“ARCHIVO REGIONAL”

❖ **“ACOPIO DE DOCUMENTOS”**

En cumplimiento a lo que dispone el Decreto Ley N° 19414 y N° 25323, fueron acopiados archivos notariales de los siguientes 5 ex notarios públicos: Provincia de Yauli – La Oroya Jesús Ignacio Sánchez Maraví, Provincia de Junín Víctor Mercado Palacios, Provincia de Tarma Juan A. Beramendi Neyra, Provincia de Churcampa - Huancavelica Honorato Zenón Osorio Alvarado y Provincia de Chanchamayo Félix Canales Romainville, haciendo un volumen de 67.08 metros lineales.

PROVINCIA : HUANCAYO
DISTRITO : EL TAMBO
LOCALIDAD : EL TAMBO



META FÍSICA: Programada: 67.08 metros lineales Ejecutada: 67.08 metros lineales Avance (%): 100 %

PRESUPUESTO: Programado: S/. 3,000 Ejecutado: S/. 3,000
 Avance: 100%

NÚMERO Y TIPO BENEFICIARIOS: 1'331,253 usuarios atendidos (ciudadanía, estudiantes e investigadores nacionales y extranjeros).

PRODUCTO O RESULTADO OBTENIDO: Incremento del Patrimonio Documental de la Región Junín para servir al público usuario.

❖ **“ORGANIZACIÓN DOCUMENTAL”**

Proceso archivístico que consiste en el desarrollo de un conjunto de acciones orientadas a clasificar, ordenar y signar los documentos que custodia la institución y del Archivo Central.

PROVINCIA : HUANCAYO
DISTRITO : EL TAMBO
LOCALIDAD : EL TAMBO



META FÍSICA: Programada: 138 metros lineales Ejecutada: 138 metros lineales Avance (%): 149 %

PRESUPUESTO: Programado: S/. 12,000 Ejecutado: S/. 12,000 Avance: 100%

NÚMERO Y TIPO BENEFICIARIOS: 1,967 usuarios atendidos (ciudadanía, estudiantes e investigadores nacionales y extranjeros).

PRODUCTO O RESULTADO OBTENIDO: Fondos documentales que conserva el Archivo Regional Junín debidamente organizados de acuerdo a la normatividad archivística.

❖ **“DESCRIPCION DOCUMENTAL”**

Proceso archivístico que consiste en identificar, analizar y determinar las características externas e internas de los documentos con la finalidad de elaborar los auxiliares o instrumentos descriptivos para facilitar el conocimiento y consulta de los fondos documentales.

PROVINCIA : HUANCAYO
DISTRITO : EL TAMBO
LOCALIDAD : EL TAMBO

META FÍSICA: Programada: 10 INVENTARIOS; 30 INDICES; 30 BASES DE DATOS Ejecutada: 5 INVENTARIOS; 30 INDICES; 30 BASES DE DATOS Avance (%): 50 %

PRESUPUESTO: Programado: S/. 4,500
 Ejecutado: S/. 4,500 Avance: 100%

NÚMERO Y TIPO BENEFICIARIOS: 1,967 usuarios atendidos (ciudadanía, estudiantes e investigadores nacionales y extranjeros).



PRODUCTO O RESULTADO OBTENIDO: Fondos documentales que conserva el Archivo Regional Junín con instrumentos auxiliares implementados, sirven para el proceso de ubicación de la documentación y su servicio inmediato, no manipulándose la fuente primaria, resguardando así el patrimonio documental de la Región.

❖ “CONSERVACION DOCUMENTAL”

Conservación de documentos es un proceso archivístico que consiste en mantener la integridad física del soporte y del texto de los documentos a través de la implementación de medidas de preservación y restauración (limpieza y encuadernación).

PROVINCIA : HUANCAYO
DISTRITO : EL TAMBO
LOCALIDAD : EL TAMBO

META FÍSICA: Programada: 330 metros lineales Ejecutada: 483 metros lineales Avance (%): 146 %

PRESUPUESTO: Programado: S/. 9,000
 Ejecutado: S/. 9,000 Avance: 100%

NÚMERO Y TIPO BENEFICIARIOS: 1,967 usuarios atendidos (ciudadanía, estudiantes e investigadores nacionales y extranjeros).



PRODUCTO O RESULTADO OBTENIDO: Fondos documentales que conserva el Archivo Regional Junín debidamente preservados y restaurados, previniendo el deterioro.

❖ “SERVICIOS ARCHIVISTICOS”

Es un proceso archivístico que consiste en poner a disposición de los usuarios la documentación que custodia el Archivo Regional Junín (Notariales, Judiciales, Registros Civiles, Planillas e Históricos).

PROVINCIA : HUANCAYO
DISTRITO : EL TAMBO
LOCALIDAD : EL TAMBO

META FÍSICA: Programada: 2,260 Acciones
 Ejecutada: 3,212 Acciones Avance (%): 142 %

PRESUPUESTO: Programado: S/. 63,495
 Ejecutado: S/. 63,495 Avance: 100%

NÚMERO Y TIPO BENEFICIARIOS: 1,967 usuarios atendidos (ciudadanía, estudiantes e investigadores nacionales y extranjeros).

PRODUCTO O RESULTADO OBTENIDO: Los usuarios (internos/externos) que han hecho uso de los servicios (búsqueda, consulta, exhibición, expedición de copias, etc.) de la institución ha sido mayor a lo programado, logrando con ello el incremento de recaudación.

❖ “ASESORAMIENTO y SUPERVISION ARCHIVISTICA”

Verificación y evaluación de la correcta aplicación y cumplimiento de las normas y demás disposiciones archivísticas en los archivos conformantes del Sistema Nacional de Archivos, así como asesoramiento en materia archivística.

PROVINCIA : HUANCAYO
DISTRITO : HUANCAYO Y EL TAMBO
LOCALIDAD : EL TAMBO

META FÍSICA: Programada: 17 Acciones
 Ejecutada: 24 Acciones Avance (%): 141%

PRESUPUESTO: Programado: S/. 4,500
 Ejecutado: S/. 4,500 Avance: 100%

NÚMERO Y TIPO BENEFICIARIOS: 1,967 usuarios atendidos (ciudadanía, estudiantes e investigadores nacionales y extranjeros).

PRODUCTO O RESULTADO OBTENIDO: El Sistema Nacional de Archivos y la comunidad en general se favorecen con la presente actividad ya que son capacitados en materia archivística lo que contribuye a la mejor organización y funcionamiento de los archivos centrales de las instituciones públicas y por ende a brindar un mejor servicio y creando conciencia sobre la importancia de los archivos en la administración moderna coadyuvando a la defensa y conservación del Patrimonio Documental de la Nación.

❖ “EXPOSICION DOCUMENTAL”

En la Explana de la Municipalidad de Huancayo, se llevo a cabo la exposición documental de documentos históricos – culturales que custodian las principales instituciones públicas a nivel nacional, contando con la participación de Huancavelica,



Huánuco, Tarapoto, Chupaca, La Oroya entre otros, siendo visitada por la población de Huancayo.

PROVINCIA : HUANCAYO
DISTRITO : HUANCAYO
LOCALIDAD : HUANCAYO

META FÍSICA: Programada: 2 Exposiciones
 Ejecutada: 1 Exposición Avance (%): 50 %

PRESUPUESTO: Programado: S/. 3,500
 Ejecutado: S/. 3,500 Avance: 100%

NÚMERO Y TIPO BENEFICIARIOS: 1,967
 usuarios atendidos (ciudadanía, estudiantes e investigadores nacionales y extranjeros).



PRODUCTO O RESULTADO OBTENIDO: Muestra en copia fotostática de los fondos documentables históricos que custodia la Dirección Regional da Archivo a la población en general, para su valoración e intensificar el recurso de investigación en la población.

❖ “CURSOS Y CHARLAS DE CAPACITACION ARCHIVISTICA”

Se realizó **LA 1RA. JORNADA INTERNACIONAL DE ARCHIVOS**, los días 8 y 9 de setiembre del presente año, que incluyo **la JORNADA ACADEMICA**; que conto con la participación de ponentes internacionales de España y México, dicho evento convoco y reunió a funcionarios, jefes, encargados de los archivos a nivel nacional, comprometidos con el quehacer del buen gobierno, archivística, legalidad y tecnología tanto del ámbito público y privado y centros de documentación e información; el mencionado evento convoco a los servidores públicos de los archivos a nivel nacional, profesionales involucrados con el quehacer archivístico, del ámbito público y privado, de las regiones, participaron 166 personas.

PROVINCIA : HUANCAYO
DISTRITO : HUANCAYO
LOCALIDAD : HUANCAYO

META FÍSICA: Programada: 282 Servidores capacitados
 Ejecutada: 384 Servidores capacitados Avance (%): 136 %

PRESUPUESTO: Programado: S/. 22,000
 Ejecutado: S/. 22,000 Avance: 100%

NÚMERO Y TIPO BENEFICIARIOS: 1,967
 usuarios atendidos (ciudadanía, estudiantes e investigadores nacionales y extranjeros).



PRODUCTO O RESULTADO OBTENIDO: Evento Internacional en Archivos por primera vez organizado en nuestra ciudad, con lo que se dio a conocer a los interesados sobre los avances en materia archivística en Perú. México y España.

❖ “PROYECTO DE DIGITALIZACION DE REGISTROS CIVILES (NACIMIENTO, MATRIMONIO Y DEFUNCION)”

Ejecución de acuerdo al Convenio Marco de Cooperación Interinstitucional entre el Archivo Regional Junín y la Sociedad de Genealógica de UTAH (Resolución Ejecutiva Presidencial N° 380-2012-GR-JUNIN/PR) para la Digitalización de los Libros de registro Civil, que consiste en crear archivos electrónicos de imágenes digitales de las partidas que constan en los libros duplicados de registros civiles (Nacimiento, Matrimonio y Defunción) del departamento de Junín.

PROVINCIA : HUANCAYO
DISTRITO : EL TAMBO
LOCALIDAD : HUANCAYO

META FÍSICA: Programada: 600,000 Imágenes digitalizadas
 Ejecutada: 600,000 Imágenes digitalizadas Avance (%): 100%
PRESUPUESTO: Programado: S/. 12,952 Ejecutado: S/. 12,952 Avance: 100%

NÚMERO Y TIPO BENEFICIARIOS: 1,967 usuarios atendidos (ciudadanía, estudiantes e investigadores nacionales y extranjeros).

PRODUCTO O RESULTADO OBTENIDO: El fondo documental de registros civiles completamente digitalizado, cuyas imágenes se usaran para indexarlos a una base de datos y generar las expediciones en tiempo real.



“SUB GERENCIA DE DESARROLLO. YAULI LA OROYA”

❖ MONITOREAR EL CUMPLIMIENTO DE LA EJECUCIÓN DE OBRAS Y ACTIVIDADES DEL GOBIERNO REGIONAL.

Monitoreo físico de la Obra “Mejoramiento y ampliación de redes de agua potable y Alcantarillado de la ciudad de La Oroya”, componente agua, asistencia como miembros técnicos; pruebas hidráulicas de tuberías colocadas, recepción de tuberías hierro dúctil a fines de diciembre 2016.

Apoyo por la S.G.D.Y. La Oroya en la elaboración del Expediente Técnico de la I.E. José María Arguedas – Marcavalle Sta. Rosa de Sacco”, realizando acciones de visitas, monitoreos y apoyo en la elaboración de información técnica, empleando en ello recursos de la S.G.D. Yauli La Oroya.

PROVINCIA : Yauli La Oroya
DISTRITO : La Oroya
LOCALIDAD : La Oroya

META FÍSICA: Programa 8.00 Ejecutada 6.00 Avance 75%
PRESUPUESTO: Programada S/. 20,000.00 Ejecutado S/. 15,000.00 Avance 75%

NÚMERO Y TIPO BENEFICIARIOS: 4,500 pobladores, beneficiarios de La Oroya, y el distrito de Sta. Rosa de Sacco.

PRODUCTO O RESULTADO OBTENIDO: Resolverá el abastecimiento; agua potable en La Oroya; Construcción Sala Usos Múltiples I.E. José María A.



❖ FACILITACIONES DE ESTUDIOS Y PERFILES DE PROYECTOS DE INVERSIÓN PARA SU ATENCIÓN POR EL GOBIERNO REGIONAL.

Elaboración de planos a nivel de obra por la Sub Gerencia Yauli La Oroya

PROVINCIA : Yauli La Oroya

DISTRITO : La Oroya

LOCALIDAD : La Oroya

META FISICA: Programa 8.00 Ejecutada 6.00 Avance 75%

PRESUPUESTO: Programada S/. 24,000.00 Ejecutado S/. 18,000.00 Avance 75%

NÚMERO Y TIPO BENEFICIARIOS: Pobladores, beneficiarios de La Cc. Cc. de Chacapalpa, Huaynacancha, I. E. Amalia Espinoza, AA.HH. Los Cipreces, Cc. Cc. Tincocancha.

PRODUCTO O RESULTADO OBTENIDO: Asistencia técnica por la Sub Gerencia Yauli La Oroya, para la construcción de las obras señaladas.



❖ RECABAR NECESIDADES DE INFRAESTRUCTURA Y SERVICIOS DE LAS COMUNIDADES PARA SU ATENCIÓN.

Se ha efectuado la entrega de frazadas a personas mayores de 65 años e indigentes, también a niños menores de 05 años a quienes se les entregó frazadas tipo polar, todo ello para combatir el intenso frío en esta parte, acción coordinada en el reparto con técnicos de la oficina de Defensa Civil del Gobierno Regional Junín.

PROVINCIA : Yauli La Oroya

DISTRITO : Chacapalpa, Huay Huay Sta. Rosa de Sacco.

LOCALIDAD : Varias localidades

META FISICA: Programa 8.00 Ejecutada 8.00 Avance 100%

PRESUPUESTO: Programada S/. 24,000.00 Ejecutado S/. 24,000.00 Avance 100%

NÚMERO Y TIPO BENEFICIARIOS: Atención a damnificados por el friaje, repartiéndose en distritos y lugares focalizados como: Chacapalpa, Huay Huay, Huaynacancha, Sta. Rosa de Sacco, La Oroya Antigua.

PRODUCTO O RESULTADO OBTENIDO: Asistencia y atención a damnificados por el friaje intenso a personas vulnerables.



❖ PARTICIPACIÓN ACTIVA EN EVENTOS Y ACTIVIDADES DE SENSIBILIZACIÓN PROGRAMADA POR EL GESTA Y CAM.

Participación directa en días de plantación planificados en: María Conce, Sta. Rosa de Sacco, plantándose 150 especies nativas, Oroya Antigua con más de 450 plantones. Participación activa en las reuniones del GESTA provincial.

PROVINCIA : Yauli La Oroya

DISTRITO : La Oroya



LOCALIDAD :La Oroya

META FISICA: Programa 8.00 Ejecutada 8.00 Avance 100%

PRESUPUESTO: Programada S/. 18,000.00 Ejecutado S/. 18,000.00 Avance 100%

NÚMERO Y TIPO BENEFICIARIOS: Reforestación de áreas desprotegidas en: María Conce, Sta. Rosa de Sacco. Oroya Antigua, carretera antigua hacia Tarma.

PRODUCTO O RESULTADO OBTENIDO: Plantación de especies nativas, para arborizar áreas desprotegidas, y darles con el paso del tiempo microclimas favorables, para los deslizamientos y otros beneficios ecológicos de estas áreas.

❖ CONTROL Y PROGRAMACIÓN DE LOS TRABAJOS Y ACTIVIDADES REALIZADAS EN LA PROVINCIA.

Como meta importante y programada se ha realizada la X Feria Regional Agro Industrial y Artesanal, y XVII feria Provincial Alto Andina La Oroya – 2016, en las instalaciones del Estadio Municipal de Santa Rosa de Sacco, celebrada desde el 21 al 24 de Abril del año 2016, cumpliéndose los objetivos trazados como meta.

PROVINCIA :Yauli La Oroya

DISTRITO : Santa Rosa de Sacco

LOCALIDAD :La Oroya

META FISICA: Programa 8.00 Ejecutada 8.00 Avance 100%

PRESUPUESTO: Programada S/. 14,000.00 Ejecutado S/. 14,000.00 Avance 100%

NÚMERO Y TIPO BENEFICIARIOS: La Provincia de Yauli La Oroya, Las Comunidades campesinas, productores agro artesanales del ámbito local y regional, revalorando su status a las comunidades y artesanos un tanto olvidados.

PRODUCTO O RESULTADO OBTENIDO: Plena participación de Comunidades Campesinas de la zona Alto Andina, también asistencia de productores agro artesanales, quienes mostraron sus productos al público que asistió masivamente en los días de feria celebrados.



❖ CONTROL Y PROGRAMACIÓN DE LOS TRABAJOS Y ACTIVIDADES REALIZADAS EN LA PROVINCIA.

Convenio: Ministerio de Vivienda, Construcción y Saneamiento con el Gobierno Regional Junín.

Seguimiento de la obra en: Entrega de Terreno, ejecución física y Acta de terminación de trabajos, con maquinaria pesada (Excavadora sobre orugas del Ministerio de Vivienda), la obra ha comprendido:

- La descolmatación de lecho de río lado izquierdo en una longitud de 250 m.l., 8.00 m. de ancho y 3.00 de altura.
- Todo el desmonte ha sido trasladado al lado derecho del río, que está sirviendo de muro contra las crecidas del río Mantaro.

PROVINCIA :Yauli La Oroya

DISTRITO : Santa Rosa de Sacco

LOCALIDAD :AA.HH Juan Pablo



META FISICA: Programa 8.00 Ejecutada 8.00 Avance 100%

PRESUPUESTO: Programada S/. 14,000.00 Ejecutado S/. 14,000.00 Avance 100%

NÚMERO Y TIPO BENEFICIARIOS: 45 familias del AA.HH. Juan pablo II.

PRODUCTO O RESULTADO OBTENIDO: Des colmatación del cauce del río Mantaro con maquinaria pesada de 6,250.00 m3. Conformación de cauce de río c/maquinaria pesada en 6,000 m3.

❖ **MONITOREAR EL CUMPLIMIENTO DE LA EJECUCIÓN DE OBRAS Y ACTIVIDADES DEL GOBIERNO REGIONAL.**

Construcción de bases, colocación de puentes modulares de estructura metálica y accesos en:

- Puente Puroccnioc sobre el río Mantaro, con una luz de 60.00 m.l.
- Puente Conocancha, sobre el río Carhuacayán, con una luz de 50.00 m.l.

PROVINCIA : Yauli La Oroya

DISTRITO : Sta. Bárbara de Carhuacayán

LOCALIDAD : Puruccnioc y Conocancha

META FISICA: Programa 8.00 Ejecutada 8.00 Avance 100%

PRESUPUESTO: Programada S/. 20,000.00 Ejecutado S/. 20,000.00 Avance 100%

NÚMERO Y TIPO BENEFICIARIOS: Vía de descongestionamiento de la carretera central, para el tránsito de vehículos pesados, a partir del punto: La Cima, Atocsaico, Puroccnioc, Conocancha, Marcapomacocha, Yantac, provincia de Canta (Lima)

PRODUCTO O RESULTADO OBTENIDO: Puesta en operación de 02 Puentes modulares de estructura metálica de 60.00 y 50 m.l. respectivamente, para el tránsito de vehículos descongestionando y sirviendo de una vía alterna a la carretera Central.

❖ **PARTICIPACIÓN EN ACTIVIDADES CÍVICAS, LOCALES Y COORDINACIONES A NIVEL DE LA PROVINCIA DE YAULI LA OROYA.**

Participación en actos protocolares de:

- Imposición de cordones escolares de la Policia escolar I.E. Manuel Scorza La Oroya Antigua.
- Juramentación de la Alcaldía escolar I.E. Leoncio Astete, 16/06/16
- Dia de la bandera 7 de Junio.
- Aniversario de la Ciudad de La Oroya, 10/12/16
- Desfile cívico militar por fiestas Patrias, 22/07/16.
- Desfile popular por fiestas Patrias. 23/07/16
- Aniversario de la PNP. 29 de Agosto.
- Partida del Mariscal Cáceres desde la Oroya rumbo a

Huancayo 14/11/16

PROVINCIA : Yauli La Oroya

DISTRITO : La Oroya

LOCALIDAD : La Oroya

META FISICA: Programa 8.00 Ejecutada 8.00 Avance 100%

PRESUPUESTO: Programada S/. 14,000.00 Ejecutado S/. 14,000.00 Avance 100%

NÚMERO Y TIPO BENEFICIARIOS: La Población de Yauli la Oroya, incluyendo a la población escolar, que dá la presencia marcial en los diferentes actos cívicos.



PRODUCTO O RESULTADO OBTENIDO: Población de Yauli la Oroya, revalorando el espíritu cívico a nuestros símbolos patrios, de las personas que rinden homenaje a las gestas heroicas y emblemas que deben respetarse, para fomentar el cariño y respeto de nuestra población.

❖ **CONTROL, VERIFICACIÓN Y MANTENIMIENTO DEL VEHÍCULO DE LA INSTITUCIÓN.**

Mantenimiento periódico del vehículo Institucional camioneta doble cabina color blanco, Placa PGN-167, siendo:

- Sistema mecánico.
- Sistema eléctrico.
- Sistema de rodamiento, reparación de caja.
- Mantenimiento en general, (afinamiento de motor)

PROVINCIA : Yauli La Oroya

DISTRITO : La Oroya

LOCALIDAD : La Oroya

META FISICA: Programa 4.00 Ejecutada 4.00 Avance 100%

PRESUPUESTO: Programada S/. 12,000.00 Ejecutado S/. 12,000.00 Avance 100%

NÚMERO Y TIPO BENEFICIARIOS: 01 Sub Gerente y 04 personas de la Sub Gerencia Yauli La Oroya, apoyo a la Concejera Regional, por la Provincia de La Oroya.

PRODUCTO O RESULTADO OBTENIDO: Logística vehicular inmediata asignada a la Sub Gerencia, para el desplazamiento del Sub Gerente, personal técnico, y de apoyo a la Concejera Regional por la provincia de la Oroya.



SUB GERENCIA DE DESARROLLO TARMA

❖ **MEJORAMIENTO DEL SERVICIO EDUCATIVO EN LA I.E.INICIAL 30854 LOCALIDAD DE CASACOTO, DISTRITO DE TAPO, PROVINCIA DE TARMA, DEPARTAMENTO JUNIN"**

Infraestructura Mejoramiento de los servicios educativos de nivel inicial. La I.E. de nº 30854, Casacoto. En la actualidad cuenta con 1 docentes en el nivel inicial y que a su cargo están 15 estudiantes matriculados, que cursan de primer grado hasta sexto grado de inicial, las clases lo realizan en 01 aula, las cuales se encuentran en estado deteriorado, con presencia de fisuras a nivel de paredes y pisos, que no brindan seguridad al alumnado y docentes, el material de la

REGIÓN: JUNIN

PROVINCIA: TARMA

DISTRITO: TAPO

LOCALIDAD: CASA COTO

META FISICA: PROGRAMADA: 8 EJECUTADA: 6 AVANCE: 80%

PRESUPUESTO: PROGRAMADO: 935,500.63 EJECUTADO: S/. AVANCE: 80% (PARALIZADA)



NÚMERO Y TIPO BENEFICIARIOS: Con este mejoramiento se benefician 8 niños del nivel inicial.

❖ **CHARLA SOBRE SOBRE MEJORAMIENTO DE LA VIDA COTIDIANA Y SOCIAL (ALCOHOLISMO)**

Capacitación sobre el consumo de alcoholismo en nuestra sociedad.

REGIÓN: JUNIN

PROVINCIA: TARMA

DISTRITO: TARMA

LOCALIDAD: TARMA

META FISICA: PROGRAMADA: 16 EJECUTADA: 8

AVANCE: 70%

PRESUPUESTO: PROGRAMADO: S/. 5895.00 EJECUTADO: S/. 3300.00

AVANCE: 60%

NÚMERO Y TIPO BENEFICIARIOS: Se beneficiaron las diversas Instituciones Públicas y Privadas del ámbito provincial de Tarma con la dicha capacitación.



❖ **INSTALACION DEL SERVICIO DE EDUCACION INICIAL ESCOLARIZADA EN LA I.E. N 31924 DEL CENTRO POBLADO PAUCARMARCA.**

El centro poblado de Paucarmarca, ubicado aprox. a 7.5 km de la plaza principal del distrito de tapo, a una altitud de 3,439 msnm, con una población de 229 habitantes (para el año 2007), lo que representa el 3.87% de la población total de tapo. el 13.62% de la población total de Paucarmarca son niños de entre 3 a 5 años de edad, edades en la que los niños estudian en el nivel inicial en la educación básica regular, las condiciones que se dan en el sector, no son las adecuadas para brindar un buen servicio, existen deficiencias en la infraestructura, no cuentan con mobiliarios, ni recursos pedagógicos, etc.

REGIÓN: JUNIN

PROVINCIA: TARMA

DISTRITO: TAPO

LOCALIDAD: PAUCARMARCA

META FISICA: PROGRAMADA: 8 EJECUTADA: 8 AVANCE: (100 %)

PRESUPUESTO: PROGRAMADO: S/. 1, 180, 130,14 EJECUTADO: S/ 1, 180, 130,14 AVANCE: (100%)

NUMERO Y TIPO BENEFICIRIOS: Beneficiará a 22 alumnos (niños de 3, 4 y 5 años)



❖ **MEJORAMIENTO DEL SERVICIO EDUCATIVO DE LA I.E.INICIAL 30847 CENTRO POBLADO CAYASH, DISTRITO DE SAN PEDRO DE CAJAS, TARMA, JUNIN.**

Actualmente la población escolar de la institución educativa nº 30847, Cayash, brinda servicios en el nivel de educación inicial y primario, el ambientes de la institución educación inicial está dada por un aula ambientada de material rustico construida en tapia la que por antigüedad se encuentra obsoleta y los servicios higiénicos que su uso

es compartido con la primaria constituido por silos (carente de accesorios sanitarios) y poniendo en riesgo la integridad física de los niños.

REGIÓN: JUNIN

PROVINCIA: TARMA

DISTRITO: SAN PEDRO DE CAJAS

LOCALIDAD: CAYASH

META FISICA: PROGRAMADA: 8 EJECUTADA: 7 AVANCE: 90%

PRESUPUESTO: PROGRAMADO: S/. 873,049.64

EJECUTADO: S/. AVANCE: 90 %

NUMERO Y TIPO BENEFICIARIOS: Beneficiará a 45 alumnos, tanto en el nivel inicial y primario



❖ **INSTALACION DEL SERVICIO EDUCATIVO INICIAL ESCOLARIZADO EN LA I.E. N 1806 EN EL CENTRO POBLADO YANEC, DISTRITO DE SAN PEDRO DE CAJAS PROVINCIA DE TARMA REGIN JUNN.**

La I.E. inicial N° 1806 del Centro Poblado de Yanec, es reconocido con resolución directorial de educación N°. 000074-2013-Ugel-Tarma, con fecha 29 de enero del 2013, con característica de unidocente, con una jornada laboral de 25 horas este local es precario, ya que su construcción data de 70 años atrás, cuenta con suministro de energía eléctrica, pero se encuentra cortado por falta de pago y no cuenta con desagüe. Las paredes son de tapia, el techo de calamina, parte de la pared se encuentra deteriorada por el paso del tiempo por tanto, urge la construcción de una nueva infraestructura para la institución educativa y proporcionar los materiales educativos necesarios y actualizados, que les permita desarrollar sus capacidades.

REGIÓN: JUNIN

PROVINCIA: TARMA

DISTRITO: SAN PEDRO DE CAJAS

LOCALIDAD: CENTRO POBLADO DE YANEC

META FISICA: PROGRAMADA: 8 EJECUTADA: 4 AVANCE: 50% (PARALIZADA)

PRESUPUESTO: PROGRAMADO: S/. 1, 184,180.82 EJECUTADO: S/.. AVANCE: 50%

NÚMERO Y TIPO BENEFICIARIOS: Se beneficiaran a 15 alumnos, entre niños y niñas.



❖ **MEJORAMIENTO DE LA CARRETERA HUAYAUNIOCC - HUASAHUASI, DISTRITO DE HUASAHUASI, PROVINCIA DE TARMA, REGION JUNIN.**

Mejoramiento de la carretera, ayuda debido a que se requiere prestar especial atención a los pobladores, ofreciéndoles posibilidades de desarrollo, Huasahuasi tiene actualmente una densidad poblacional de 24.29 hab/km² lo cual pone de manifiesto la ocupación del territorio, esto es debido principalmente por las escasas posibilidades que otorga el distrito para su desarrollo.

REGIÓN: JUNIN
 PROVINCIA: TARMA
 DISTRITO: HUASAHUASI
 LOCALIDAD: HUAYAUNIOCC – HUASAHUASI



META FISICA: PROGRAMADA: 8 EJECUTADA: 2 AVANCE: 20%

PRESUPUESTO: PROGRAMADO: S/ 21, 533,439 EJECUTADO: S/ 5,000,000.00
 AVANCE: (0.20%)

NUMERO Y TIPO BENEFICIARIOS: La población urbana es de 4801 habitantes 30.30% y la población rural 11041 habitantes 69.70%. del distrito de Huasahuasi.

❖ **INSTALACION DEL SERVICIO EDUCATIVO INICIAL ESCOLARIZADO EN LA I.E. N 1801 EN EL CENTRO POBLADO DE QUETA, DISTRITO DE TAPO, PROVINCIA DE TARMA, REGION JUNIN**

La I.E. N° 1801 inicial no cuenta con una adecuada iluminación, ni ventilación debido a que por ser una construcción de material rustico presenta ventanas pequeñas. En lo que respecta a los servicios básicos, como SS.HH, desagüe, no cuenta con ningún tipo de mobiliario propio (los que utilizan son prestados por la I.E. primaria) y estas ergonómicamente no se acomodan a los alumnos de nivel inicial, además de estar deteriorados. La docente no cuenta con recursos pedagógicos (materiales educativos) para el normal desarrollo de las clases, con inadecuada infraestructura, áreas de esparcimiento, ni equipamiento.

REGIÓN: JUNIN
 PROVINCIA: TARMA
 DISTRITO: TAPO
 LOCALIDAD: QUETA



META FISICA: PROGRAMADA: 8 EJECUTADA: 8 AVANCE: 100%

PRESUPUESTO: PROGRAMADO: S/. 1, 237,373 EJECUTADO: S/ 1, 237,373 AVANCE: 100%

NUMERO Y TIPO BENEFICIARIOS: Beneficiará a 161 personas (niños de 3 a 5 años).

❖ **INSTALACION DE LOS SERVICIOS DE EDUCACION INICIAL ESCOLARIZADA EN LA I.E. N 1805 DEL CENTRO POBLADO DE CULEBRAYOC.**

No existe infraestructura complementaria, administrativa, de servicios generales, ni de extensión educativa. los involucrados del siguiente proyecto son los pobladores menores de 3 años del CC.PP. de Culebrayoc que se encuentran dentro del radio de influencia para zonas rurales, según normatividad (30 minutos caminando o a 2.00 km, los mismos viven en pobreza y extrema pobreza, sus padres generalmente se dedican a la agricultura de subsistencia, son ellos quienes pueden gozar de una educación desde la creación de la I.E. N° 1805, antes de la creación del mismo ellos no podían acceder a una educación Inicial.

REGIÓN: JUNIN

PROVINCIA: TARMA

DISTRITO: PALCA

LOCALIDAD: CULEBRAYOC

META FISICA: PROGRAMADA: 8 EJECUTADA: 8

AVANCE: (100%)

PRESUPUESTO: PROGRAMADO: S/. 1, 168,311.22

EJECUTADO: S/ 1, 168,311.22 AVANCE: (100%)

NÚMERO Y TIPO BENEFICIARIOS: Se beneficiaron alrededor de 16 niños entre los 4 – 6 años.



❖ **BICICLETEADA POR DÍA DEL MEDIO AMBIENTE Y DIVERSOS ACTIVIDADES RELACIONADAS A LA MEJORA DE CONDICIONES AMBIENTALES.**

Sensibilización de los pobladores por la contaminación ambiental.

REGIÓN: JUNIN

PROVINCIA: TARMA

DISTRITO: TARMA

LOCALIDAD: TARMA

META FISICA: PROGRAMADA: 6 EJECUTADA: 4 AVANCE: 80 %

PRESUPUESTO: PROGRAMADO: S/. 16, 395,000.00

EJECUTADO: S/ AVANCE: (%)

NÚMERO Y TIPO BENEFICIARIOS: Participación de la población Tarmaña y sus distritos en un 60%, tanto en la bicicleteada como actividades de prevención del medio ambiente.



❖ **COORDINACIÓN Y EJECUCIÓN CON DIFERENTES SECTORES VULNERABLES ANTE LAS INCLEMENCIAS DEL FRIAJE Y PREVENCIÓN DE DESASTRES NATURALES.**

Evitar las enfermedades Neumo Respiratorias de niños, ancianos, madres gestantes y personas discapacitadas, como si prevenir desastres naturales que perjudican el desarrollo socio económico de nuestro ámbito provincial.

REGIÓN: JUNIN

PROVINCIA: TARMA

DISTRITO: TODOS QUE CONFORMAN LA PROVINCIA DE TARMA

LOCALIDAD: TODOS LOS DISTRITOS



META FISICA: PROGRAMADA: 6 EJECUTADA: 4

AVANCE: 80%

PRESUPUESTO: PROGRAMADO: S/. 16, 395,000.00 EJECUTADO: S/

AVANCE: (80%)

NUMERO Y TIPO BENEFICIARIOS: Se beneficiaran todo el ámbito rural y zonas vulnerables de la provincia de Tarma ante la inclemencia del friaje, así como prevenir los desastres naturales en zonas que corran peligro como podrían ser: sismos, huaycos, aluviones, heladas, deslizamiento de tierra, etc.

❖ **APOYO DIVERSAS COMUNIDADES EN EL MEJORAMIENTO DE TROCHAS CARROZABLES DE LA PROVINCIA DE TARMA CONJUNTAMENTE CON DEFENSA CIVIL REGIONAL.**

Consiste en el mejoramiento de las trochas carrozables de los lugres más alejados de nuestra provincia, el cual mejora la calidad útil de la población beneficiaria.

REGIÓN: JUNIN

PROVINCIA: TARMA

DISTRITO: TODOS LOS DISTRITOS

LOCALIDAD: TODOS

META FISICA: PROGRAMADA: 16 EJECUTADA: 12

AVANCE: 65%

PRESUPUESTO: PROGRAMADO: S/. 40,000.00

EJECUTADO: S/.....

AVANCE: (%)

NÚMERO Y TIPO BENEFICIARIOS: Se beneficiarán el 25% de la población provincial en zonas rurales, que son 4500 habitante,



❖ **MEJORAMIENTO DE LA PRODUCCION Y COMERCIALIZACION DE CUYES.**

Esta actividad está dirigida a la mejora de la apicultura dentro del Anexo de San Juan de Rranrra. A la vez mejorara la economía de dicho lugar.

REGIÓN: JUNIN

PROVINCIA: TARMA

DISTRITO: PALCA

LOCALIDAD: ANEXO SAN JUAN DE RRANRRA

META FISICA: PROGRAMADA: 8 EJECUTADA: 8 AVANCE:

(100%)

PRESUPUESTO: PROGRAMADO: S/. 96,000.00

EJECUTADO: S/. 96,000.00

AVANCE: (100%)

NÚMERO Y TIPO BENEFICIARIOS: Se beneficiaran los pobladores del anexo de Rranrra que son un aproximado de 150 comuneros.



❖ **MEJORAMIENTO DE LA CARRETERA POMACHACA- LA UNION-CONDORCOCHA- CARIPA DISTRITO DE LA UNION LETICIA, PROVINCIA DE TARMA – JUNIN**

El dirigente indicó que en la zona producen papa y para sacar hacia los mercados. Cabe destacar la apertura de esta vía logrará unir a distintos pueblos como Pomachaca- La Unión- Condorcocha - Caripa Distrito de la Unión Leticia.

REGIÓN : JUNIN

PROVINCIA: TARMA

DISTRITO : UNION LETICIA

LOCALIDAD: POMACHACA - LA UNION –
CONDORCOCHA – CARIPA

META FISICA: PROGRAMADA: 8 EJECUTADA: 3 AVANCE:
(35%)

PRESUPUESTO: PROGRAMADO: 2,000,000 EJECUTADO: S/. 712,799
AVANCE: (35%)

NÚMERO Y TIPO BENEFICIARIOS: Se beneficiará el 15% de la población provincial, que son alrededor de 10,000 personas estando en el límite del Distrito de la Unión Leticia, Distrito Capital Tarma y Distrito Acobamba.



❖ **MEJORAMIENTO DE LA CARRETERA ACOBAMBA – PALCAMAYO – SAN PEDRO DE CAJAS – CONDORÍN.**

Mejoramiento de la carretera, debido a que se requiere prestar especial atención a los pobladores, ofreciéndoles posibilidades de desarrollo ya que afecta a tres distritos esto es debido principalmente por la escasa posibilidad que otorga cada Distrito para su desarrollo.

REGIÓN: JUNIN

PROVINCIA: TARMA

DISTRITO: TARMA

LOCALIDAD: ACOBAMBA – PALCAMAYO - SAN PEDRO DE CAJAS

META FISICA: PROGRAMADA: 8 EJECUTADA: 2
AVANCE: 20%

PRESUPUESTO: PROGRAMADO: S/. 11 232.00
EJECUTADO: S/ 5 000.00

AVANCE: 20%

NÚMERO Y TIPO BENEFICIARIOS: La población urbana es de 4 801 habitantes



SUB GERENCIA DE DESARROLLO PROVINCIA DE JUNIN

❖ **CREAR SERVICIOS DE ATENCIÓN CIUDADANA**

Participación en calendario cívico, limpieza cause ribereña, at. De emergencia, supervisión de obras, apoyo a zonas de extrema pobreza.

PROVINCIA : JUNÍN

DISTRITO : TODAS

LOCALIDAD : TODAS

META FÍSICA: Programada:30 Ejecutada:28 Avance (%):93.3.

PRESUPUESTO: Programado s/.44,200.00 Ejecutado: s/.
13,050.00 Avance (%): 29.53

NÚMERO Y TIPO BENEFICIARIOS: 4 DISTRITOS; Población en general

PRODUCTO O RESULTADO OBTENIDO: Actividades Cumplidas Oportunamente



❖ **APOYAR Y PROMOVER ACC. DE DESARROLLO ECONÓMICO MEDIANTE UN PLAN DE CAPACITACIÓN Y PROYECCIÓN EN EL TEMA DE SEGURIDAD.**

Capacitación y acciones de sensibilización, apoyo en simulacros, identificación zonas de riesgo, capacitación empresarial a los productores agropecuarios, sensibilización en la conservación del medio ambiente, coordinación de reuniones multisectoriales, coordinación con las gerencias de la sede regional

PROVINCIA: JUNÍN

DISTRITO: TODAS

LOCALIDAD: TODAS

META FÍSICA: Programada:103 Ejecutada:107 .Avance (%):100

PRESUPUESTO: Programado s/. 60,733.00. Ejecutado: s/.16,022.00

Avance 26.39 (%)

NÚMERO Y TIPO BENEFICIARIOS: 14, Entidades Comunales Y Públicas.

PRODUCTO O RESULTADO OBTENIDO: Informes elaborados, zonas de Riesgo identificados, organizaciones empresariales identificados.



❖ **OBRAS POR EMERGENCIA E INVERSIÓN PRIORIZANDO LAS NECESIDADES DE INFRAESTRUCTURA EDUCATIVA.**

Coordinar y monitorear en la rehabilitación de centros educativos y monitorear en rehabilitación de carreteras vecinales.

PROVINCIA : JUNÍN

DISTRITO : TODAS

LOCALIDAD : TODAS

META FÍSICA: Programada: 6 Ejecutada: 5 Avance (%):100.

PRESUPUESTO: Programado s/. 8,000.00 Ejecutado: s/.2,000.00.Avance. (%):25.00.

NÚMERO Y TIPO BENEFICIARIOS: Transportistas y población del Distrito de Ondores.

PRODUCTO O RESULTADO OBTENIDO: Carretera vecinal rehabilitado



“SUB GERENCIA DE DESARROLLO
CHANCHAMAYO”

❖ DESARROLLO A LA GESTION DE SEGUIMIENTO Y MONITOREO DE PROYECTOS DE MEJORAMIENTO Y REHABILITACION DE CARRETERAS

La actividad consiste en realizar el apoyo a la supervisión de los proyectos en ejecución en el sector transporte a través del seguimiento y monitoreo de los mismos mediante el cual verificamos la eficiencia y eficacia de la ejecución del proyecto.

PROVINCIA : Chanchamayo

DISTRITO : Multidistrital

LOCALIDAD : Varios

META FISICA: Programa 04 Ejecutada 04 Avance 100%

PRESUPUESTO: Programada S/. 16,000.00 Ejecutado S/. 16,000.00 Avance 100%

NÚMERO Y TIPO BENEFICIARIOS: 1620 beneficiarios, quienes tienen como actividad principal la agricultura.

PRODUCTO O RESULTADO OBTENIDO: Identificamos problemas recurrentes que necesitan atención y ayudamos a identificar soluciones a dichos problemas.



❖ DESARROLLO A LA GESTION DE SEGUIMIENTO Y MONITOREO DE PROYECTOS DE SANEAMIENTO

La actividad consiste en realizar el apoyo en el sector Saneamiento a través del seguimiento y monitoreo de los mismos mediante el cual verificamos el cumplimiento de Metas del proyecto.

PROVINCIA : Chanchamayo

DISTRITO : Multidistrital

LOCALIDAD : Varios

META FISICA: Programa 03 Inspecciones Ejecutadas 03 Avance 100%

PRESUPUESTO: Programada S/. 11,000.00 Ejecutado S/. 11,000.00 Avance 100%

NÚMERO Y TIPO BENEFICIARIOS: 25,000 beneficiarios de la Provincia.

PRODUCTO O RESULTADO OBTENIDO: Culminar con las metas programadas de acuerdo a los compromisos suscritos.



❖ DESARROLLO A LA GESTION DE SEGUIMIENTO Y MONITOREO DE PROYECTOS DE SALUD

La actividad consistió en realizar el seguimiento y monitoreo de los proyectos en el sector Salud mediante el cual verificamos la eficiencia y eficacia en su etapa de post inversión, para optimizar los resultados esperados del proyecto.

PROVINCIA : Chanchamayo

DISTRITO : Multidistrital

LOCALIDAD : Varios

META FISICA: Programa 03 Inspecciones Ejecutadas 03
Avance 100%

PRESUPUESTO: Programada S/. 11,000.00 Ejecutado S/. 11,000.00 Avance 100%

NÚMERO Y TIPO BENEFICIARIOS: 789,478 (N° de personas), personas de condiciones económicas limitadas.

PRODUCTO O RESULTADO OBTENIDO: Se establece si el proyecto se está realizando conforme al cronograma de post ejecución, así mismo identificamos problemas recurrentes que necesitan atención y ayudamos a identificar soluciones a dichos problemas.



❖ **DESARROLLO A LA GESTION DE SEGUIMIENTO Y MONITOREO DE PROYECTOS DE INFRAESTRUCTURA DE DEFENSA RIBEREÑA**

La actividad consiste en realizar el apoyo a la supervisión del proyecto en ejecución o ejecutado en el tema de Infraestructura Hidráulica a través del seguimiento y monitoreo de los mismos mediante el cual verificamos sus logros y debilidades.

PROVINCIA : Chanchamayo

DISTRITO : Multidistrital

LOCALIDAD : Varios

META FISICA: Programa 04 Inspecciones Ejecutadas 04
Avance 100%

PRESUPUESTO: Programada S/. 14,000.00 Ejecutado S/. 14,000.00 Avance 100%

NÚMERO Y TIPO BENEFICIARIOS: 1260 beneficiarios, quienes tienen como actividad principal el comercio y servicios.

PRODUCTO O RESULTADO OBTENIDO: Identificamos problemas constructivos que necesitan atención y ayudamos a identificar soluciones a dichos problemas.



❖ **DESARROLLO A LA GESTION DE SEGUIMIENTO Y MONITOREO DE PROYECTOS DE ORDEN EDUCATIVO**

La actividad consiste en realizar el apoyo a la supervisión de los proyectos educativos a través del seguimiento y monitoreo mediante el cual verificamos la eficiencia y eficacia de la ejecución de los proyectos.

PROVINCIA : Chanchamayo

DISTRITO : Multidistrital

LOCALIDAD : Varios

META FISICA: Programa 04 Inspecciones Ejecutadas 04 Avance 100%

PRESUPUESTO: Programada S/. 14,000.00 Ejecutado S/. 14,000.00 Avance 100%

NÚMERO Y TIPO BENEFICIARIOS: 1,800 alumnos del nivel inicial, primario y secundario.



PRODUCTO O RESULTADO OBTENIDO: Se establece si el proyecto se está realizando conforme al cronograma de ejecución, especificaciones técnicas detalladas en el Expediente Técnico.

❖ **CAPACITACION Y ASISTENCIA TECNICA A LOS PRODUCTORES, EMPRESARIOS Y ESTUDIANTES, PARA UNA GESTION EMPRESARIAL EFICIENTE**

La actividad consiste en capacitar a todos los establecimientos para que puedan comprender la importancia de trabajar con calidad en el servicio al cliente, aplicando principios, métodos y técnicas.

PROVINCIA : Chanchamayo

DISTRITO : Multidistrital

LOCALIDAD : Varios

META FISICA: Programa 03 Ejecutadas 03 Avance 100%

PRESUPUESTO: Programada S/. 12,000.00 Ejecutado S/. 12,000.00 Avance 100%

NÚMERO Y TIPO BENEFICIARIOS: 200 beneficiarios, entre ellos la sociedad civil, empresarios, estudiantes del nivel superior y servidores públicos.

PRODUCTO O RESULTADO OBTENIDO: Participantes con conocimientos básicos sobre la atención y el servicio que se brindan a los clientes sean de calidad excelente.



❖ **PARTICIPACION DE LOS PRODUCTORES EN LAS FERIAS LOCALES Y REGIONALES**

La actividad consiste en concertar y organizar la participación de los productores de la zona en las diferentes Ferias de Nivel Regional y Local que se llevan a cabo durante el año.

PROVINCIA : Multiprovincial

DISTRITO : Multidistrital

LOCALIDAD : Varios

META FISICA: Programa 03 Ejecutadas 03 Avance 100%

PRESUPUESTO: Programada S/. 14,000.00 Ejecutado S/. 14,000.00 Avance 100%

NÚMERO Y TIPO BENEFICIARIOS: 50 Productores Agroindustriales y Artesanos de la provincia.

PRODUCTO O RESULTADO OBTENIDO: 50 Productores Agroindustriales y Artesanos organizados mostrando sus productos en diferentes mercados de la zona participando y mejorando su producción para los mercados de Huancayo y Lima, lo que contribuye a la mejora de la economía de la provincia.



❖ **PARTICIPACION DE LOS PRODUCTORES EN LAS FERIAS LOCALES Y REGIONALES**

La actividad consiste en capacitar a los estudiantes y productores en el cultivo de especies con mayor demanda en el mercado, y que pueda ser una alternativa de cultivo rentable.

PROVINCIA : Chanchamayo

DISTRITO : Multidistrital

LOCALIDAD : Varios

META FISICA: Programa 02 Ejecutadas 02 Avance 100%

PRESUPUESTO: Programada S/. 12,000.00
Ejecutado S/. 12,000.00 Avance 100%

NÚMERO Y TIPO BENEFICIARIOS: 100 personas capacitadas, entre ellas estudiantes y productores de la provincia.

PRODUCTO O RESULTADO OBTENIDO: Participantes con conocimientos sobre los cultivos de especies con mayor demanda en el mercado y su mejor comercialización.



❖ SENSIBILIZACION A ESTUDIANTES Y SOCIEDAD CIVIL PARA LA PRESERVACION Y CONSERVACION DEL MEDIO AMBIENTE

La actividad consiste en desarrollar un proceso sensibilización que permita que los Estudiantes y Población en general se involucren en el proceso de Preservación y conservación del medio ambiente.

PROVINCIA : Multiprovincial

DISTRITO : Multidistrital

LOCALIDAD : Varios

META FISICA: Programa 02 Ejecutadas 02 Avance 100%

PRESUPUESTO: Programada S/. 12,000.00 Ejecutado S/. 12,000.00 Avance 100%

NÚMERO Y TIPO BENEFICIARIOS: 100 personas entre estudiantes y sociedad civil.

PRODUCTO O RESULTADO OBTENIDO: Personas con conocimientos fortalecidos y comprometidos en el tema de la preservación y conservación del medio ambiente.



❖ ACCIONES PARA EL CONTROL DE LA VIOLENCIA FAMILIAR Y ACOSO ESCOLAR

La actividad consistió en proponer estrategias afectivas a los estudiantes, promoviendo los auténticos valores para vivir en armonía.

PROVINCIA : Chanchamayo

DISTRITO : Chanchamayo

LOCALIDAD : La Merced

META FISICA: Programa 02 Ejecutadas 02 Avance 100%

PRESUPUESTO: Programada S/. 12,000.00
Ejecutado S/. 12,000.00 Avance 100%

NÚMERO Y TIPO BENEFICIARIOS: 100 personas o estudiantes del nivel primario.

PRODUCTO O RESULTADO OBTENIDO: Estudiantes con conocimiento de los auténticos valores como es el amor, el respeto, la honestidad, la justicia, la equidad, la solidaridad, la paz y la responsabilidad.



❖ ACCIONES DE SENSIBILIZACION A ESTUDIANTES PARA LA FORMACION DE UNA CULTURA VIAL

La actividad consiste en capacitar a docentes y alumnos sobre una cultura de comportamiento vial saludable.

PROVINCIA: Chanchamayo

DISTRITO : Chanchamayo

LOCALIDAD: La Merced

META FISICA: Programa 03 Ejecutadas 03 Avance 100%

PRESUPUESTO: Programada S/. 12,000.00 Ejecutado S/. 12,000.00 Avance 100%

NÚMERO Y TIPO BENEFICIARIOS: 120 beneficiarios de diferentes instituciones educativas.

PRODUCTO O RESULTADO OBTENIDO: Estudiantes conocedores de sus derechos y deberes el mismo que permitirá desplazarse con seguridad, como usuario de las vías, valorando su vida y la de los demás.



❖ DIFUSION DE LOS DERECHOS DE LAS PERSONAS ANTE LAS INSTITUCIONES PUBLICAS

La actividad consiste en difundir los derechos de las personas ante las instituciones públicas con la finalidad de tender puentes entre los ciudadanos y los funcionarios públicos, para lograr una gestión pública transparente, eficiente y participativa.

PROVINCIA: Chanchamayo

DISTRITO : Multidistrital

LOCALIDAD: Varios

META FISICA: Programa 02 Ejecutadas 02 Avance 100%

PRESUPUESTO: Programada S/. 10,000.00 Ejecutado S/. 10,000.00 Avance 100%

NÚMERO Y TIPO BENEFICIARIOS: 150 personas que realizan gestiones ante las entidades públicas.

PRODUCTO O RESULTADO OBTENIDO: Población beneficiaria con conocimiento de sus derechos para la realización de gestiones antes las instituciones públicas.



❖ COORDINACION DE ASISTENCIA Y AYUDA EN SITUACIONES DE EMERGENCIA

La actividad consiste en la inmediata atención y ayuda a la población en situaciones de emergencia generados por los desastres naturales.

PROVINCIA Chanchamayo

DISTRITO: Multidistrital

LOCALIDAD: Varios

META FISICA: Programa 03 Ejecutadas 03 Avance 100%

PRESUPUESTO: Programada S/. 12,000.00 Ejecutado S/. 12,000.00 Avance 100%

NÚMERO Y TIPO BENEFICIARIOS: 1,500 pobladores el mismo que considera a damnificados y/o personas en situaciones de riesgo.

PRODUCTO O RESULTADO OBTENIDO: Población atendida ante situaciones de emergencia generados por los desastres naturales.



❖ **SIMULACROS EN PREVENCIÓN DE DESASTRES NATURALES**

La actividad consiste en la sensibilización y acción de la población a fin de prevenir los daños generados por los desastres naturales a través de los simulacros programados a nivel nacional.

PROVINCIA : Chanchamayo

DISTRITO : Multidistrital

LOCALIDAD : Varios

META FÍSICA: Programa 02 Ejecutadas 02 Avance 100%

PRESUPUESTO: Programada S/. 10,000.00 Ejecutado S/. 10,000.00 Avance 100%

NÚMERO Y TIPO BENEFICIARIOS: 2,500 pobladores el mismo que considera a estudiantes.

PRODUCTO O RESULTADO OBTENIDO: Mejor conocimiento de la población de la importancia de las acciones de prevención que evite daños que pueden ocasionar los desastres naturales.

❖ **IDENTIFICACIÓN DE ZONAS DE RIESGO**

La actividad consiste en la identificación y acción de atención en zonas de riesgo (Quebradas Vulnerables) realizando trabajos de descolmatación y eliminación de material del cauce del río debiendo recuperar con ello la caja hidráulica.

PROVINCIA : Chanchamayo

DISTRITO : Multidistrital

LOCALIDAD : Varios

META FÍSICA: Programa 04 Ejecutadas 04 Avance 100%

PRESUPUESTO: Programada S/. 12,000.00 Ejecutado S/. 12,000.00 Avance 100%

NÚMERO Y TIPO BENEFICIARIOS: 2,450 pobladores, viviendas, infraestructura de salud, educación, energía y otros.

PRODUCTO O RESULTADO OBTENIDO: Es la reducción de los riesgos asociados a peligros o reducción de sus efectos, evitando a la vez la generación de nuevos riesgos y la preparación ante situaciones de desastre, todo ello en protección de la población, infraestructura de servicios básicos, infraestructura educativa y otros.

❖ **DESARROLLO DE ACTIVIDADES PARA UNA GESTIÓN ADMINISTRATIVA EFICIENTE**

Desarrollo de actividades e informes técnico administrativos que se realiza en las diferentes áreas de la Sub Gerencia de Desarrollo Chanchamayo con la finalidad de proyectar un servicio con eficiencia y eficacia hacia la sociedad.

PROVINCIA: Multiprovincial

DISTRITO : Multidistrital

LOCALIDAD: Varios

META FÍSICA: Programa 35 Ejecutadas 35 Avance 100%

PRESUPUESTO: Programada S/. 58,000.00 Ejecutado S/. 58,000.00 Avance 100%

NÚMERO Y TIPO BENEFICIARIOS: La población de la Provincia.



PRODUCTO O RESULTADO OBTENIDO: La población de la provincia a la cual la Sub Gerencia de Desarrollo Chanchamayo canalizo sus requerimiento y también traslado apoyos y difusión de conocimientos en diversos campos necesarios para mejorar el modo de vida de la sociedad.

“SUB GERENCIA DE DESARROLLO SATIPO”

❖ **MONITOREO DE ACTIVIDADES AGROPECUARIAS O AGROINDUSTRIALES**

Actividades Agropecuarias o Agroindustriales que se desarrollan en el ámbito de la Provincia de Satipo (coordinación evaluación y seguimiento).

PROVINCIA : Satipo

DISTRITO : 09 Distritos

LOCALIDAD : Diversos

META FISICA: Programa 04. Ejecutada 4 Avance 100%,

PRESUPUESTO: Programada S/. 15,000.00 Ejecutado 15000.00 Avance 100%

NÚMERO Y TIPO BENEFICIARIOS: Más de 3,000 productores agropecuarios y/o agroindustriales.

PRODUCTO O RESULTADO OBTENIDO: Mayor valor agregado y acceso financiero.



❖ **MONITOREO, SEGUIMIENTO Y EVALUACIÓN DE PROYECTOS TURÍSTICOS.**

Mejoramiento de Accesos e Infraestructuras Turísticas en el ámbito de la Provincia de Satipo.

PROVINCIA : Satipo

DISTRITO : 09 Distritos

LOCALIDAD : Varios

META FISICA: Programa 5. Ejecutada 5 Avance 100%,

PRESUPUESTO: Programada S/. 12,000.00 Ejecutado 12000.00 Avance 100%

NÚMERO Y TIPO BENEFICIARIOS: 16,000 Beneficiarios Directos E Indirectos.

PRODUCTO O RESULTADO OBTENIDO: Mayor conciencia turística.



❖ **MONITOREO, SEGUIMIENTO Y EVALUACIÓN DE PROYECTOS AGROPECUARIOS Y DEL MEDIO AMBIENTE.**

Seguimiento de proyectos, cuidando la prevención del medio ambiente.

PROVINCIA: Satipo

DISTRITO: Varios

LOCALIDAD: Varios

META FISICA: Programa 5. Ejecutada 5 Avance 100%,

PRESUPUESTO: Programada S/. 12,750.00 Ejecutado 12750.00 Avance 100%

NÚMERO Y TIPO BENEFICIARIOS: Aproximadamente 22,000 familias dedicadas a actividades agropecuarias con orientación del minag, sobre preservación del medio ambiente.



PRODUCTO O RESULTADO OBTENIDO: mejora en la calidad de los productos agropecuarios y buenas prácticas para conservar el medio ambiente.

❖ **SENSIBILIZACION, CAPACITACIÓN Y ORGANIZACIÓN ORIENTADAS AL DESARROLLO PRODUCTIVO, AGROPECUARIO, ACUÍCOLA Y APÍCOLA.**

Capacitación a los productores agropecuarios, acuícolas y apícolas de la zona de satipo.

PROVINCIA : Satipo

DISTRITO : Varios

LOCALIDAD : Varios

META FISICA: Programa 4. Ejecutada 4 Avance 100%,

PRESUPUESTO: Programada S/. 15,000.00 Ejecutado 15000.00 Avance 100%

NÚMERO Y TIPO BENEFICIARIOS: 2,300 personas dedicadas a la actividad agropecuaria acuícola y apícola.

PRODUCTO O RESULTADO OBTENIDO: mejora de la calidad de sus productos y valor agregado de los mismos.



❖ **MONITOREO, SEGUIMIENTO Y EVALUACIÓN DE MÓDULOS GANADEROS.**

Apoyo con módulos ganaderos (vacunos), mediante fondo rotatorio en las comunidades nativas.

LOCALIZACIÓN:

PROVINCIA : Satipo

DISTRITO : Varios

LOCALIDAD : Varios

META FISICA: Programa 2. Ejecutada 2 Avance 100%,

PRESUPUESTO: Programada S/. 12,750.00 Ejecutado 12750.00 Avance 100%

NÚMERO Y TIPO BENEFICIARIOS: 15 comunidades nativas con pastizales para mejorar o incrementar su ganadería vacuno.

PRODUCTO O RESULTADO OBTENIDO: mejora de las comunidades nativas beneficiarias en lo económico y alimentación de sus pobladores.



❖ **INFORME DE CONTROL Y SUPERVISON DE RECURSOS HUMANOS Y BIENES PATRIMONIALES.**

Presupuesto de caja chica para funcionamiento de la Sub Gerencia de Desarrollo Satipo.

PROVINCIA : Satipo

DISTRITO : Satipo

LOCALIDAD : Satipo

META FISICA: Programa 12. Ejecutada 10 Avance 83.3%,

PRESUPUESTO: Programada S/. 30,000.00 Ejecutado 29,988.00 Avance 83.3%

NÚMERO Y TIPO BENEFICIARIOS: 07 trabajadores entre nombrados y contratados (cas) de la Sub Gerencia de Desarrollo Satipo.

PRODUCTO O RESULTADO OBTENIDO: eficiencia en la gestión pública de coordinación y monitoreo de actividades programadas.



❖ **COORDINACION MULTISECTORIAL Y GOBIERNOS LOCALES.**

Actividad y control del recurso humano.

PROVINCIA : Satipo

DISTRITO : Satipo

LOCALIDAD : Satipo

META FISICA: Programa 16. Ejecutada 16 Avance 100%,

PRESUPUESTO: Programada S/. 35,654.25 Ejecutado 35,654.25 Avance 100%

NÚMERO Y TIPO BENEFICIARIOS: 07 trabajadores entre nombrados y contratados (cas)

PRODUCTO O RESULTADO OBTENIDO: mejor control de recursos humanos y bienes patrimoniales.



❖ **MONITOREO, SEGUIMIENTO Y EVALUACION DE OBRAS PENDIENTES DEL 2015 Y AÑOS ANTERIORES.**

Coordinación con las municipalidades distritales, provincial y sectores para trabajos conjuntos.

PROVINCIA : Satipo

DISTRITO : 9 distritos

LOCALIDAD : Varios

META FISICA: Programa 8. Ejecutada 8 Avance 100%,

PRESUPUESTO: Programada S/. 36,283.75 Ejecutado 36,283.75 Avance 100%

NÚMERO Y TIPO BENEFICIARIOS: todas las municipalidades del ámbito de la provincia de Satipo.

PRODUCTO O RESULTADO OBTENIDO: Amplia información y resolución sobre la problemática de la provincia de Satipo.



❖ **MONITOREO, SEGUIMIENTO Y EVALUACIÓN DE OBRAS EN EL EJERCICIO FISCAL 2016**

Obras pendientes de ejecución de años anteriores del Gobierno Regional Junín, en el ámbito de la Provincia de Satipo.

PROVINCIA : Satipo

DISTRITO : varios

LOCALIDAD : Varios

META FISICA: Programa 12. Ejecutada 12 Avance 100%,

PRESUPUESTO: Programada S/. 45,750.00 Ejecutado 45,750.00 Avance 100%

NÚMERO Y TIPO BENEFICIARIOS: 35,000 habitantes, pobladores urbanos y rurales.

PRODUCTO O RESULTADO OBTENIDO: conclusión de obras paralizadas.



❖ **ACCIONES DE MONITOREO, SEGUIMIENTO Y EVALUACIÓN DE PREVENCIÓN Y ASISTENCIA POR EMERGENCIA ANTE DESASTRES NATURALES.**

Ejecución de obras 2015 por el Gobierno Regional Junín, en el ámbito de la Provincia de Satipo.

PROVINCIA : Satipo

DISTRITO : varios

LOCALIDAD : Varios

META FÍSICA: Programa 06. Ejecutada 06 Avance 100%,

PRESUPUESTO: Programada S/. 12,000.00 Ejecutado 12,000.00 Avance 100%

NÚMERO Y TIPO BENEFICIARIOS: 16,000 familias de las zonas rurales y urbanas.

PRODUCTO O RESULTADO OBTENIDO: programación de ejecución de obras 2015.

SUB GERENCIA DE DEFENSA CIVIL

❖ 0068 REDUCCIÓN DE LA VULNERABILIDAD Y ATENCIÓN DE EMERGENCIAS POR DESASTRES

- Se encuentra abastecido los almacenes de avanzada (provincia de Satipo, Chanchamayo y Gobierno Regional Junín, con el objetivo de dar respuesta y atención oportuna en el nivel tres).

- Apoyo a damnificados con frazadas (mayores de 65 años y niños menores de 6 años, discapacitados y gestantes), en zonas alto andinas por eventos de frío y helada ubicadas a más de 3800 m.s.n.m., en coordinación con las Plataformas de Defensa Civil de los Gobiernos Locales distritales se han realizado la Evaluación de Daños y Análisis de Necesidades.

- Simulacro de Sismo a nivel nacional el día 13 de octubre del presente año.

PROVINCIA : 07 Provincias

DISTRITO : 25 Distritos

LOCALIDAD: Junín

META FÍSICA: Programado: 7,260 Personas Ejecutado: 7,260 Personas: 100%

PRESUPUESTO: Programado: S/181,427.40 Ejecutado: S/181,427.40 Avance: 100%

NÚMERO Y TIPO BENEFICIARIOS: 7,260 personas vulnerables asentadas en zonas alto andinas afectada por el fenómeno natural heladas.



❖ DECLARATORIA DEL ESTADO DE EMERGENCIA POR DESASTRES CAUSADO POR BAJAS TEMPERATURAS (HELADAS Y FRIAJE)

PROVINCIA : Chupaca, Concepción, Jauja, Tarma, Junín, Yauli y Huancayo

DISTRITO : 34 Distritos

LOCALIDAD : Junín

META FÍSICA : Programado: Atención 34 distritos Ejecutado Atención 34 distritos: 100%

PRESUPUESTO: Programado: S/. 3, 276,616.91 Ejecutado: S/. 3, 276,616.91 Avance: 100%

NÚMERO Y TIPO BENEFICIARIOS: 7,923 Familias y 24,688 personas afectadas por bajas temperaturas.

COMPONENTE 4: “CRECIMIENTO ECONÓMICO SOSTENIBLE CON ALTO EMPLEO”

- Gerencia Regional de Desarrollo Económico
- Sub Gerencia de Promoción de Inversión
- Dirección Regional de Producción
- Dirección Regional de Comercio Exterior y Turismo
- Dirección Regional de Energía y Minas
- Dirección Regional de Promoción de Inversiones
- Agencias Agrarias (Chupaca, Concepción, Jauja, Tarma, Yauli, Junín, Chanchamayo y Satipo)

GERENCIA REGIONAL DE DESARROLLO ECONÓMICO



PROYECTO: PROCOMPITE JUNÍN 2016.

Breve Descripción: PROCOMPITE, es un fondo concursable de cofinanciamiento que articula los esfuerzos de los pequeños productores agropecuarios, agroindustriales, piscícolas, artesanos y de servicios turísticos, que ofertan bienes y servicios a mercados potenciales y que hacen frente a las fallas de mercado y a la escasa inversión privada. Se apoya a las iniciativas de negocios (Planes de Negocios) de los Agentes Económicos Organizados (AEO) de cacao orgánico, café orgánico, maca, papa nativa, aguaymanto, alcachofa, cuy, lácteos y artesanía.

Localización: Alcance Regional

Meta Física Planes de Negocio: **Programada:** 31; **Ejecutada:** 08. **Avance** 25.80 %.

Presupuesto: **Program.:** S/.3'740,199.00; **Ejecut.** S/.3'080,049.00; **Avance** 82.35%.

Número y Tipo Beneficiarios: 31 Agentes Económicos Organizados (AEO), especialmente de las zonas rurales y urbanas marginales de las provincias de Junín, Tarma, Yauli, Concepción, Huancayo, Jauja, Chanchamayo y Satipo.

❖ PROYECTO: “INSTALACIÓN, CONSTRUCCIÓN Y EQUIPAMIENTO DEL INSTITUTO REGIONAL DEL CAFÉ EN EL ÁMBITO DE LAS PROVINCIAS DE CHANCHAMAYO Y SATIPO DE LA REGIÓN JUNÍN”

Breve Descripción: Orientado a la instalación de servicios técnico -especializados de caficultura, con intervención del Instituto Regional del Café, para el incremento sostenible de la productividad del café de los pequeños productores cafetaleros en las provincias de Chanchamayo y Satipo.

Incluye la construcción de la infraestructura del Instituto Regional del Café, bajo el sistema de pórticos en concreto armado, equipamiento, y programas de fortalecimiento organizacional, investigación, capacitación, asistencia técnica, acreditación y certificación.

Localización: Departamento: Junín; Provincia: Satipo; Distrito: Río Negro;

Localidad: Unión Capiri.

Meta Física: Avance 0%

Presupuesto: Programado S/ 20, 006,905.67; Ejecutado S/. 3, 226,293.76;

Avance 16.13 %.

Número y Tipo Beneficiarios: Beneficiarios directos 38,404 caficultores.

ACTIVIDAD: II FERIA REGIONAL DE PRODUCTORES JUNÍN SIERRA Y SELVA 2016

Breve Descripción: La Feria se constituye en un punto de encuentro entre la oferta (prestadores de servicios y productos), y la demanda (compradores o consumidores), con el objetivo de lograr compra y venta de productos y/o servicios, investigar el potencial del mercado, realizar alianzas estratégicas.

Localización: Alcance Regional

Meta Física: Evento: Programada y Ejecutada: 01 **Avance** 100 %.

Presupuesto: Programado y Ejecutado: S/. 15,000.00 **Avance** 100%

Número y Tipo Beneficiarios: 210 expositores micros, pequeños, medianos

ACTIVIDAD: II FERIA REGIONAL GASTRONOMICA JUNÍN SIERRA Y SELVA 2016

Breve Descripción: La Feria se constituye en un punto de encuentro entre la oferta (prestadores de servicios y productos), y la demanda (compradores o consumidores), con el objetivo de lograr compra y venta de productos y/o servicios, investigar el potencial del mercado, realizar alianzas estratégicas.

Localización: Alcance Regional

Meta Física: Programada y Ejecutada: 01 **Avance** 100 %.

Presupuesto: Programado S/. 17,399.00 Ejecutado: S/. 25,849.00 **Avance** 148.6 %

DIRECCIÓN REGIONAL DE AGRICULTURA

COMPETITIVIDAD AGRARIA

ACTIVIDAD
PRODUCTORES AGROPECUARIOS
ORGANIZADOS Y
ASESORADOS GESTIONAN
EMPRESARIALMENTE SU ORGANIZACIÓN

Breve Descripción: Mejorar la competitividad económica de las cadenas productivas requiere articular el trabajo de la DRAJ con los municipios distritales y provinciales a través de convenios interinstitucionales.

Localización: Alcance regional.

Meta Física (Convenio): Programada: 50; Ejecutada: 70; Avance (%): 140%

Presupuesto: Programado : s/. 2,330.00; Ejecutado: S/. 2330.00; Avance (%): 100%

Número y Tipo Beneficiarios: 70 Convenios interinstitucionales firmados con igual número de municipalidades distritales y provinciales de la región Junín.



ACTIVIDAD
PRODUCTORES AGROPECUARIOS
ORGANIZADOS Y
ASESORADOS GESTIONAN
EMPRESARIALMENTE SU ORGANIZACIÓN

Breve Descripción: Las organizaciones agrarias para acceder a varios servicios que brindan los diferentes organismos públicos y privados deben estar debidamente formalizadas y contar con sus documentos de gestión actualizados.

Localización: Alcance regional.

Meta Física (Organizac. de productores): Programada: 152; Ejecutada: 190; Avance (%): 100%

Presupuesto: Programado y Ejecutado: S/. 291188.00; Avance 100%

Número y Tipo Beneficiarios: 190 organizaciones de productores fortalecidas.





ACTIVIDAD
ORGANIZACIONES DE PRODUCTORES
ARTICULAN SU PRODUCCIÓN
AL MERCADO EN CONDICIONES
COMPETITIVAS

Breve Descripción: Los gestores de negocios articulan a las organizaciones de productores a los mercados locales, regionales, nacionales o internacionales, satisfaciendo las necesidades de capacitación y asistencia técnica que requieren los productores en alianza con empresas privadas y organismos públicos.

Localización: Provincias: Chanchamayo, Satipo, Concepción.

Meta Física (Organizac. de productores): Programada: 76; Ejecutada: 40; Avance 53%

Presupuesto: Programado y Ejecutado: S/. 37272; Avance 100%

Número y Tipo Beneficiarios: 76 organizaciones de productores

ACTIVIDAD

ORGANIZACIONES DE PRODUCTORES
ARTICULADAS
AL SISTEMA FINANCIERO PÚBLICO PRIVADO

Breve Descripción: Las organizaciones de productores requieren de financiamiento para su actividad productiva, la misma que debe ser sustentada en un plan de negocio ante una entidad financiera pública o privada.

Localización: Alcance regional.

Meta Física (Talleres capac.financiam.): Programada: 38; Ejecutada: 36; Avance 95%

Presupuesto: Programado y Ejecutado: S/. 27954.00; Avance 100%

Número y Tipo Beneficiarios: 36 organizaciones de productores agropecuarios articulan su producción al mercado en condiciones competitivas



ACTIVIDAD
ORGANIZACIONES DE PRODUCTORES
AGROPECUARIOS ARTICULADOS AL
SERVICIO DE CAPACITACIÓN Y ASISTENCIA
TÉCNICA PÚBLICA Y PRIVADA

Breve Descripción: Las organizaciones de productores han identificado sus puntos críticos que les impide mejorar sus ingresos, esos puntos críticos de la cadena productiva es atacada mediante la asistencia técnica.

Localización: Alcance regional.

Meta Física (Organizac. de productores):
 Programada: 152; Ejecutada: 180; Avance (%):
 100%

Presupuesto: Programado y Ejecutado: S/.
 876728.00; Avance 100%

Número y Tipo Beneficiarios: 3040 productores
 reciben asistencia técnica para afrontar los puntos
 críticos de su cadena productiva.



ACTIVIDAD
ORGANIZACIONES DE PRODUCTORES
AGROPECUARIOS ARTICULADOS A
PROVEEDORES DE SERVICIOS E INSUMOS
PÚBLICOS Y PRIVADOS

Breve Descripción: Provisión de servicios profesionales especializados de asistencia técnica y capacitación que permitan a los productores organizados conocer, aplicar y adoptar conocimientos especializados y tecnologías disponibles para resolver problemas en la producción, postproducción y comercialización de productos agropecuarios.

Localización: Alcance regional.

Meta Física (Evento Capacit.): Programada: 152;
 Ejecutada: 85; Avance 56%

Presupuesto: Programado y Ejecutado: S/.
 876628.00; Avance 100%





ACTIVIDAD ORGANIZACIONES DE PRODUCTORES AGROPECUARIOS ARTICULADOS A PROGRAMAS DE FINANCIAMIENTO DE PLANES DE NEGOCIOS

Breve Descripción: El estado peruano tiene una serie de ofertas para el financiamiento de planes de negocios formuladas por las organizaciones de productores en alianza estratégica con otros actores.

Localización: Alcance regional.

Meta Física (Organizac.c/planes negocio) :
Programada: 38; Ejecutada: 38; Avance(%): 100%

Presupuesto: Programado y Ejecutado: S/. 262988.00 Avance 100%

Número y Tipo Beneficiarios: 760 productores articulados a planes de negocio financiados por entidades públicas y privadas.



ACTIVIDAD

EVENTOS DE PROMOCIÓN DEL CONSUMO DE PRODUCTOS DE LA REGIÓN

Breve Descripción: La promoción comercial es una parte importante para la mejora de los ingresos de las organizaciones de productores, por lo mismo la Dirección Regional de Agricultura promueve Ferias locales, distritales, provinciales, regionales y nacionales.

Localización: Alcance regional.

Meta Física (Feria): Programada y Ejecutada: 43; Avance 100%

Presupuesto: Programado y Ejecutado: S/. 87663.00; Avance 100%

Número y Tipo Beneficiarios: Se realizaron 5 Ferias nacionales, 11 Ferias regionales, 8 Ferias provinciales, 14 Ferias distritales y 6 Ferias locales.

UNIDAD ORGÁNICA: DIRECCION DE ESTADÍSTICA E INFORMACIÓN AGRARIA



ACTIVIDAD

PP 068 “REDUCCIÓN DE LA VULNERABILIDAD Y ATENCIÓN DE EMERGENCIAS POR DESASTRE”

Breve Descripción: Capacidad instalada para la preparación y respuesta frente a emergencias y desastres en el cual se entregó kits agrícolas y kits veterinarios ante granizadas y bajas temperaturas en toda la Región Junín

Localización: Multidistrital de las provincias de Huancayo, Chupaca, Concepción, Jauja, Yauli, Tarma, Junín, Satipo; de la región Junín

Meta Física (Kits): Programada y Ejecutada: 600; Avance 100%

Presupuesto: Programado y Ejecutado: S/. 212299.00; Avance 100%

Número y Tipo Beneficiarios: Se atendió con kits agrícola y kits veterinarios a 7469 agricultores y ganaderos afectados por eventos climáticos adversos.

ACTIVIDAD

REALIZACIÓN DE LA ENCUESTA DE INTENCIÓN DE SIEMBRA 2016-2017

Breve Descripción: Contar con estadística sobre intenciones de siembra de los productores para la campaña 2016-2017, de los cultivos transitorios, a fin de tener un marco de referencia, que sirva como instrumento para la toma de decisiones.

Localización: Alcance regional.

Meta Física (Sectores estadísticos): Programada: 429; Ejecutada: 437; Avance 100%

Presupuesto: Programado y Ejecutado: S/.13583.00; Avance 100%

Número y Tipo Beneficiarios: 169 organizaciones de productores, 123 Municipalidades distritales, 09 provinciales y agentes económicos (BCR, Agrobanco, ONGs, INEI, UNCP, U. Continental, Consultores, Investigadores)



ACTIVIDAD

CONSOLIDACIÓN MENSUAL DE LA ESTADÍSTICA AGROPECUARIA.

Breve Descripción:

Contar con información estadística de las principales variables de la producción agrícola y pecuaria a nivel del departamento de Junín.

Localización: Alcance regional.

Meta Física (Informes): Programada y Ejecutada: 240; Avance 100%

Presupuesto: Programado: S/45000.00; Ejecutado: S/30000.00; Avance: 72%

Número y Tipo Beneficiarios: 3000 Agricultores.

ACTIVIDAD

TALLER DE SENSIBILIZACIÓN PARA INFORMANTES CALIFICADOS Y EL ACCESO DE INFORMACIÓN AGRARIA.

Breve Descripción:

Los informantes calificados son elementos fundamentales en la generación de la estadística agropecuaria nacional, ya que proporcionan datos productivos a los Técnicos estadísticos de las Agencias Agrarias para la realización de la Encuesta de la Dinámica Agropecuaria que se implementa en el marco del funcionamiento del Sistema de Información Estadística Agraria, los cuales identifican la diferencia entre dato e información, así como la valoración de la información.

Localización: Alcance regional.

Meta Física (Eventos): Programada y Ejecutada: 09; Avance 100%

Presupuesto: Programado y Ejecutado: S/. 3500.00; Avance 100%

Número y Tipo Beneficiarios: 200 Informantes calificados capacitados entre agricultores líderes y autoridades.



ACTIVIDAD

ATENCIÓN ANTE EMERGENCIAS Y DESASTRES A PRODUCTORES AGRARIOS AFECTADOS POR EVENTOS CLIMÁTICOS ADVERSOS.

Breve Descripción: Al finalizar el año se presentó eventos climáticos adversos que pusieron en serio riesgo la producción agrícola, motivo por el que se realizaron varias acciones tendientes a atender a los productores agropecuarios afectados.

Localización: Alcance regional.

Meta Física: Verificación - campo de emergencia; Programada y Ejecutada; Avance 100%

Presupuesto: Programado y Ejecutado: S/140,000.00; Avance 100%

Número y Tipo Beneficiarios: 78 distritos de la región Junín se vieron afectados por la presencia de eventos climáticos adversos como heladas, granizo y escasa precipitación.

ACTIVIDAD

ENTREGA DE INSUMOS Y FERTILIZANTES AGRÍCOLAS A PRODUCTORES AGROPECUARIOS

Breve Descripción: Entrega de cal agrícola a Productores Agropecuarios con el único fin de contribuir con sus parcelas a bajar la acidez de sus suelos, control de plagas y enfermedades.

Localización: Provincias: Chanchamayo, Satipo y Jauja.

Meta Física: Gestión de insumos: Programada y Ejecutada al 100%.

Presupuesto: Programado y Ejecutado: S/. 40000.00; Avance 100%

Número y Tipo Beneficiarios: 977 productores agropecuarios de las provincias de Chanchamayo, Satipo y Jauja fueron beneficiadas con cal agrícola, dolomita y fertilizantes.

UNIDAD ORGÁNICA: D. C. A. - CAMELIDOS SUDAMERICANOS



ACTIVIDAD

INSCRIPCIÓN EN REGISTROS
GENEALÓGICOS DE ALPACAS

Breve Descripción: Las inscripciones en los registros genealógicos son procedimientos cualitativos que permiten conocer y registrar la ascendencia y descendencia de las alpacas, para preservar y mejorar las características de la raza. Los registros de producción son procedimientos cuantitativos que miden la producción de los animales, con el propósito de aumentar y mejorar las siguientes generaciones mediante procesos de selección. Este procedimiento genérico se conoce como mejoramiento genético.

Localización: Distritos de MASMA, PACHACAYO; Provincia de JAUJA y REGIÓN: JUNÍN

Meta Física: Programada: 125 Alpacas registradas; Ejecutada: 105 Alpacas registradas; Avance (%): 84%

Número y Tipo Beneficiarios: Se registraron las alpacas en cuatro (04) productores individuales de Carhuamayo y Masma de las Provincias de Junín y Jauja respectivamente, y una (01) empresa asociativa. la SAIS Túpac Amaru.

ACTIVIDAD

ASISTENCIA TÉCNICA Y
CAPACITACIONES A PRODUCTORES
DE ALPACAS Y LLAMAS.

Breve Descripción: Se realizó trabajos de asistencia técnica en sanidad animal y manejo coordinando con alumnos de la facultas de Zootecnia de la UNCP para realizar trabajos de campo. Así como capacitaciones en diferentes temas de producción tanto de fibra como de carne en alpacas y llamas.

Localización: Multidistrital de las Provincias de Huancayo, Concepción, Jauja, Tarma, Yauli y Junín de la Región JUNÍN

Meta Física: Programada y Ejecutada : 16 eventos; Avance 100%

Número y Tipo Beneficiarios: 250 criadores de camélidos sudamericanos domésticos.

**ACTIVIDAD****PRODUCCIÓN DE FIBRA DE VICUÑA
EN TITULARES DE MANJO DE
VICUÑAS DE LA REGIÓN JUNÍN.**

Breve Descripción: Esta actividad se realiza mediante la participación y organización de las comunidades campesinas criadores de vicuña, con la finalidad de incrementar sus ingresos económicos mediante la comercialización de la fibra de vicuña.

Localización: Región, Provincia y Distrito de JUNÍN

Meta Física: Programada: 800 Kg.; Ejecutada: 805 Kg.; Avance 100%

Número y Tipo Beneficiarios: 12 Titulares de manejo de vicuñas de la región Junín entre Comunidades Campesinas, Empresas Asociativas y Cooperativas Comunes.

ACTIVIDAD**ASESORAMIENTO TÉCNICO Y SUPERVISIÓN
DE CAPTURA Y ESQUILA DE VICUÑAS
VIVAS, EN LOS TITULARES DE MANEJO DE
VICUÑAS DE LA REGIÓN JUNÍN.**

Breve Descripción: Supervisar cada operativo de captura y esquila de vicuñas recabando información in situ, la necesaria que indica las hojas de control de captura y esquila de vicuñas, realizar el pesado de fibra obtenida y sellar con el precinto de seguridad, emitida por el SERFOR-MINAGRI. Asimismo brindar asesoramiento técnico en las técnicas adecuadas de manejo, protección y aprovechamiento sostenible del recurso vicuña.

Localización: Alcance regional.

Meta Física: vicuña capturada: Programada: 9960; Ejecutada : 9350; Avance 94%.

Número y Tipo Beneficiarios: 12 Titulares de manejo de vicuñas de la región Junín entre Comunidades Campesinas, Empresas Asociativas y Cooperativas Comunes.



ACTIVIDAD

SUPERVISIÓN Y ASESORAMIENTO TÉCNICO PARA CAPTURA Y ESQUILA DE VICUÑAS, EN LOS TITULARES DE MANEJO DE VICUÑAS DE LA REGIÓN JUNÍN.

Breve Descripción: La esquila de vicuñas es una actividad importante, ya que de ella depende la obtención del vellón de calidad longitud de mecha (2.5 cm), se verifica el estado nutricional del animal, edad (mínimo un año), uniformidad de corte, para obtener mejores rendimientos y mejor calidad.

Localización: Alcance regional.

Meta Física (vicuñas esquiladas): Programada: 3918 ; Ejecutada: 4940; Avance (%) : 100%

Número y Tipo Beneficiarios: 12 titulares de manejo de vicuñas de la Región Junín entre Comunidades Campesinas, empresas asociativas y cooperativas comunales.

ACTIVIDAD

ARTICULACIÓN CON SERFOR Y SERNANP PARA CAPACITACIÓN EN TEMAS DE CONTROL Y VIGILANCIA DE VICUÑAS EN LOS TITULARES DE MANEJO DE VICUÑAS DE LA REGIÓN JUNÍN.

Breve Descripción: Este evento se desarrolló en la comunidad campesina de Marcapomacocha, con la finalidad de fortalecer y desarrollar sus capacidades de los principales responsables de la conservación y usufructuarios del recurso vicuña, con la participación de 23 Titulares de Manejo de Vicuñas de la Región Junín, se desarrolló con Especialistas CC. SS. del SERFOR – MINAGRI.

Localización: Alcance regional.

Meta Física (Eventos): Programada y Ejecutada: 02; Avance 100%

Número y Tipo Beneficiarios: 23 Titulares de manejo de vicuñas de la región Junín entre comunidades campesinas, empresas asociativas y cooperativas comunales.

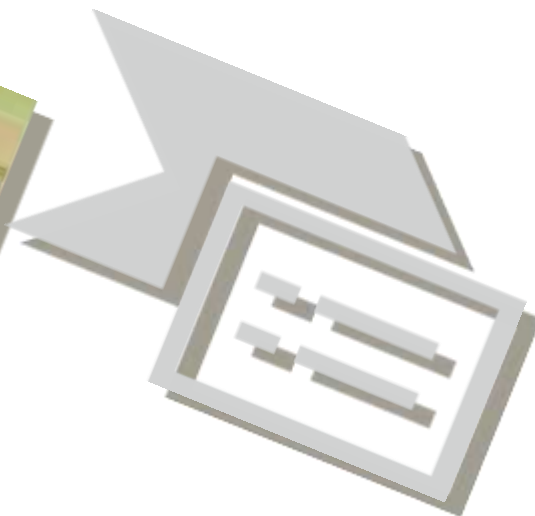
**ACTIVIDAD**

**ASISTENCIA TÉCNICA Y
CAPACITACIONES
A PRODUCTORES DE ALPACAS Y
LLAMAS**

Breve Descripción: Se realizó asistencia técnica en sanidad animal y manejo coordinando con alumnos de la facultad de Zootecnia de la UNCP para realizar trabajos de campo. Así como capacitaciones en diferentes temas de producción tanto de fibra como de carne en alpacas y llamas.

Localización: Alcance regional.

Meta Física (Eventos): Programada y Ejecutada: 16; Avance 100%

Número y Tipo Beneficiarios: 250 criadores de camélidos sudamericanos domésticos a nivel de la Región Junín

ACTIVIDAD

**Articulación al mercado de fibra de
alpaca**

Breve Descripción: Se realizó reuniones con la Empresa SURITEX, dedicado a la transformación de la fibra de alpaca para exportación y productores, la empresa ofrece servicios de esquila, compra y transformación de la misma en hilo, dándole un valor agregado al producto, para incrementar los ingresos

Localización: Alcance regional

Meta Física: evento: Programada y Ejecutada: 02 ; Avance 100%

Número y Tipo Beneficiarios: 120 productores de la Asociación de Productores de Alpacas y llamas del Valle del Mantaro, Zona Altoandina.

UNIDAD ORGÁNICA: DIRECCIÓN DE GESTIÓN FORESTAL, FAUNA SILVESTRE Y RECURSOS AGRARIOS



ACTIVIDAD

ELABORACIÓN DEL PLAN DE SOSTENIBILIDAD Y APERTURA DE ZANJAS DE INFILTRACIÓN

Breve Descripción: Desarrollar acciones de apoyo, seguimiento y monitoreo de siembra y cosecha de agua de lluvia, con la apertura de zanjas de infiltración, desarrolladas en las 09 agencias agrarias de la Dirección Regional de Agricultura Junín.

Localización: Alcance regional.

Meta Física (Has.): Programada: 60; Ejecutada: 49,8; Avance 83%

Presupuesto: Programado y Ejecutado: B/. 16260.00; Avance 100%

Número y Tipo Beneficiarios: Organizaciones Agrarias, Comunidades Campesinas,

ACTIVIDAD

REFORESTACIÓN Y FORESTACIÓN, EN PROGRAMA DE PLANTAMONTE Y MES FORESTAL REGIONAL

Breve Descripción: Gestión y coordinación con las comunidades campesina, gobiernos locales y las agencias agrarias de la DRA/J para forestación.

Localización: Alcance regional.

Meta Física (Has.): Programada: 100; Ejecutada: 267.12; Avance 100%

Número y Tipo Beneficiarios: 1100 Productores de Organizaciones Agrarias, Comunidades Campesinas, Comunidades Nativas y agricultores individuales del ámbito de las 09 Agencias

ACTIVIDAD

PRODUCCIÓN DE PLANTONES.

Breve Descripción: Producción de plantones forestales (Pino, eucalipto, ciprés, álamo, etc), (limpieza de camas almacigueras, preparado de sustrato, almacigado, repicado, riego, deshierbo, remoción, control de plagas y enfermedades).

Localización: REGIÓN JUNÍN, Provincia y Distrito de : CONCEPCIÓN

Meta Física (plantones): Programada: 100000; Ejecutada: 100000; Avance (%): 100%

Presupuesto: Programado y Ejecutado: S/. 78857.00; Avance 100%

Número y Tipo Beneficiarios : 198 beneficiarios entre ellos productores, Organizaciones Agrarias, Comunidades Campesinas, Comunidades Nativas y agricultores individuales del ámbito

UNIDAD ORGÁNICA: DIRECCIÓN DE TITULACIÓN DE TIERRAS



FORMALIZACIÓN Y TITULACIÓN
DE PREDIOS RURALES



SANEAMIENTO FÍSICO LEGAL DE
COMUNIDADES NATIVAS



INSPECCIÓN DE PETITORIOS
MINEROS NO METÁLICOS



III CUMBRE DE CcCc y Cc Nn

ACTIVIDAD

**FORMALIZACIÓN Y TITULACIÓN DE PREDIOS RURALES
DE LAS PROVINCIAS DE SATIPO Y CHANCHAMAYO.**

Breve Descripción: Titulación de predios rurales para el beneficio de los usuarios de las provincias de Satipo y Chanchamayo y su posterior inscripción en los registros públicos.

Localización: Provincia: Satipo y Chanchamayo, Distrito: Multidistrital

Meta Física (títulos): Programada: 1780; Ejecutada: 1080; Avance 61%

Presupuesto: Programado y Ejecutado: S/. 1488,080.00; Avance 100%

Número y Tipo Beneficiarios: 1780 Propietarios de los predios rurales ubicados en las provincias de Chanchamayo y Satipo.

ACTIVIDAD**SANEAMIENTO FÍSICO LEGAL DE 11 COMUNIDADES NATIVAS DE LA PROVINCIA DE SATIPO –JUNÍN.**

Breve Descripción: Saneamiento físico legal de territorios de Comunidades nativas en la provincia de Satipo para garantizar el derecho de territorio de las comunidades nativas en sus áreas de dominio agrícola, pecuaria, forestal y de caza preservando el medio ambiente de manera sustentable a través del tiempo.

Localización: Provincia: Satipo, Distritos: Río Tambo, San Martín de Pangoa y Mazamari.

Meta Física (Comunidad Nativa): Programada: 11, Ejecutada: 07 Avance (%) : 64%

Presupuesto: Programado : s/. 1210217.00; Ejecutado: s/. 1210217.00; Avance (%): 100%

Número y Tipo Beneficiarios: 850 familias en la cuenca de Río Tambo y Ene de los distritos de Río Tambo. Pangoa y Mazamari. de la provincia de Satipo.

ACTIVIDAD**III CUMBRE DE COMUNIDADES CAMPESINAS Y NATIVAS.**

Breve Descripción: Se realizó la III Cumbre de Comunidades Campesinas y Nativas en la Comunidad Campesina Oroya Antigua.

Localización: Provincia y Distrito de Yauli

Meta Física: Programada y Ejecutada: 1; Avance 100%

Número y Tipo Beneficiarios: Representantes de 150 Comunidades Campesinas y Nativas.

ACTIVIDAD**INSPECCIÓN DE PETITORIOS MINEROS NO METÁLICOS**

Breve descripción: Inspección de existencia de tierras rústicas de uso agrícola en Petitorios Mineros No Metálicos en la Región Junín

Localización: Alcance regional.

Meta Física: Programada y Ejecutada: 64 petitorios; Avance 100%

Número y Tipo Beneficiarios: 200 Comunidades campesinas y/o nativas de la región Junín.

ACTIVIDADES REALIZADAS POR LA SUB DIRECCION DE PESQUERIA



ACTIVIDAD

EVALUACIÓN DE RECURSOS HÍDRICOS
CON FINES PISCÍCOLAS A SOLICITUD DE LOS USUARIOS

Breve descripción de la Actividad: Evaluación limnológica de los recursos hídricos, parámetros físico, químico, y biológicos del agua, condiciones topográficas, aspectos sociales y ambientales del medio del entorno para fines acuícolas

Localización: Alcance regional

Meta Física: Certificados de evaluación técnica: Programada: 10; Ejecutada: 35; Avance 350 %

Presupuesto: Programado : S/. 4,500.00; Ejecutado: S/.10,510.00; Avance 234 %

Número y Tipo Beneficiarios: 35 certificados emitidos de evaluación limnológica, que benefician a empresarios (personas naturales y jurídicas) que van a incursionar a la actividad acuícola.

Resultado Obtenido: Se otorgaron 35 certificados de inspección técnica de recursos hídricos evaluados (ríos y lagunas), para inicio de trámites; por interesados; para autorización / concesión de actividad acuícola.

ACTIVIDAD

AUTORIZACIONES, CONCESIONES Y PERMISOS
PARA DESARROLLAR ACTIVIDADES ACUÍCOLAS Y PESQUERAS.

Breve descripción de la Actividad: Emisión de Resoluciones de adecuación a la Nueva Ley General de Acuicultura por los titulares que cuentan con autorización/concesión para la actividad acuícola.

Localización: Alcance regional

Meta Física: Resolución de adecuación: Programada: 15; Ejecutada: 32 ; Avance 213 %

Presupuesto: Programado: S/ 2,250.00 ; Ejecutado: S/ 4,800.00; Avance 213 %

Número y Tipo Beneficiarios: 32 Titulares de autorización /concesiones que se adecuan a la Nueva ley General de acuicultura para desarrollar la actividad de acuicultura

Producto o Resultado Obtenido: Titulares de autorizaciones/concesiones para desarrollar la actividad de acuicultura adecuados a la Nueva Ley General de acuicultura y su reglamento.

ACTIVIDAD

SEGUIMIENTO DE MADURACIÓN SEXUAL DE PECES AMAZÓNICOS.

Breve Descripción de la Actividad: Seguimiento de madurez sexual de peces amazónicos con la finalidad de establecer periodos de veda reproductiva, para la protección y conservación de recursos hidrobiológicos.

Localización: Provincia: Chanchamayo; **Distrito y Localidad:** Pichanaki

Meta Física: Informe técnico: Programada : 1; Ejecutada : 1; Avance 100 %

Presupuesto: Programado: S/6000.00; Ejecutado: S/3,750.00; Avance 62.50 %

Número y Tipo Beneficiarios: Una Organización de pescadores artesanales y población en general de la cuenca del río Perené en la jurisdicción de la provincia de Chanchamayo, que se beneficiará con la determinación de periodos de veda para aprovechamiento sostenible de los recursos hidrobiológicos.

Producto Obtenido: Un Informe técnico de seguimiento de maduración sexual de Peces Amazónicos, que concluye preliminarmente el periodo de desove de las principales especies de captura, desovan entre los meses de setiembre a noviembre de cada año.



ACTIVIDAD

EVENTOS DE CAPACITACIÓN EN ACUICULTURA

Breve Descripción de la Actividad: Cursos de capacitación a productores acuícolas, profesionales, estudiantes y público en general con interés en mejorar el nivel de producción y dedicarse al desarrollo de la actividad de la acuicultura en la región Junín.

Localización: Alcance regional.

Meta Física: eventos de capacitación: Programada: 04; Ejecutada: 04; Avance 100 %

Presupuesto: Programado : S/.12,000.00; Ejecutado: S/. 7,750.00; Avance 64.6%

Número y Tipo Beneficiarios: 315 personas capacitadas entre acuicultores, profesionales y estudiantes de las diferentes provincias de la región Junín

Producto o Resultado Obtenido: Productores acuícolas capacitados en el manejo técnico y buenas prácticas acuícolas y medio ambientales en unidades de producción acuícola.

ACTIVIDAD

SUPERVISIÓN DE PLANTA DE PROCESAMIENTO PRIMARIO DE TRUCHAS

Breve Descripción de la Actividad: Inspección técnica de operatividad de planta de procesamiento primario de trucha del consorcio acuícola Junín

Localización: Provincia y Distrito de Concepción, Localidad : Carretera Central N° 850

Meta Física : Informe de supervisión: Programada: 1; Ejecutada: 1; Avance 100 %

Presupuesto: Programado: S/.500.00; Ejecutado: S/.200.00; Avance 40%

Número y Tipo Beneficiarios: Una Empresa de Consorcio Acuícola Junín y 05 productores acuícolas asociados.

Producto o Resultado Obtenido: Una planta de procesamiento primario de trucha, implementado, operativo, procesando alimento inocuo para el consumo humano, al servicio de los asociados y otros productores acuícolas del valle del Mantaro.

ACTIVIDAD

EVALUACIÓN LIMNOLÓGICO DEL RÍO CHÍA

Breve Descripción de la Actividad: Evaluación limnológica del río Chía, seguimiento de control de calidad de este recursos que abastece a 7 unidades de producción acuícola más importantes de la Región

Localización: Provincia: Huancayo, Distrito: Ingenio, Localidad: Micro cuenca del Río Chía

Meta Física: informes de evaluación: Programada: 4; Ejecutada: 4; Avance 100 %

Presupuesto: Programado: S/.600.00; Ejecutado : S/.600.00; Avance 100%

Número y Tipo Beneficiarios: 07 unidades de producción acuícola, restaurantes, recreos y la población urbana del distrito de Ingenio, asentados en la micro cuenca del río Chía.

Producto O Resultado Obtenido: 04 evaluaciones de los parámetros físico, químico y biológico del río Chía, se encuentran dentro de los rangos permitidos para el desarrollo de la actividad acuícola con la especie trucha arco iris.



ACTIVIDAD

Inspección Técnica de Piscigranjas de la Región

Breve Descripción de la Actividad: Informes de Inspección/supervisión técnica de operatividad y complemento de normas por las Piscigranjas que cuentan con autorización/concesión para desarrollar la actividad de acuicultura.

Localización: Alcance regional

Meta Física: informe de inspección técnica: **Programada:** 2; **Ejecutada:** 2; **Avance** 100%

Presupuesto: **Programado:** S/. 2000.00; **Ejecutado:** S/. 1,200.00; **Avance** 60%

Número y Tipo Beneficiarios: 2 unidades de producción (una comunal y otra privada) reciben visita de inspección técnica de operatividad, control del cumplimiento de normas y los compromisos asumidos con la DIA, para desarrollar la actividad de acuicultura.

Resultado Obtenido: Los resultados de las Inspecciones técnicas inopinadas de operatividad a una Piscigranja Comunal y otra privada nos llevan a una conclusión preliminar que las empresas privadas se encuentran mejor equipadas y cumplen con la normatividad que Piscigranjas comunales.

ACTIVIDAD

CERTIFICACIÓN PARA LA IMPORTACIÓN DE ESPECIES EN SUS DIFERENTES ESTADIOS BIOLÓGICOS (OVAS, POST LARVAS, PECES), A SOLICITUD DE TERCEROS

Breve Descripción de le Actividad: Emisión de certificados para importación de especies en sus diferentes estadios biológicos para el desarrollo de la actividad acuícola en la Región Junín

Localización: Alcance regional

Meta Física: certificado de importación: **Programada:** 20; **Ejecutada** : 37; **Avance** 185%

Presupuesto: **Programado** : S/. 2,800.00; **Ejecutado:** S/. 8,070.00; **Avance** 288%

Número y Tipo de Beneficiarios: 07 empresas importan ovas embrionadas trucha de calidad certificada y genéticamente mejorada para la mejora de la producción y desarrollo de la acuicultura en la región Junín

Producto o Resultado Obtenido: 12 millones 642 mil ovas embrionadas de trucha, ingresa para mejora de la calidad de producción de la trucha y desarrollo de la acuicultura en la región

ACTIVIDAD:

SUPERVISIÓN DE LAS ACTIVIDADES EXTRACTIVAS DE ESPECIES TROPICALES.

Breve Descripción de la Actividad: Supervisión de extracción de peces amazónicos por los pescadores artesanales del río Perené, jurisdicción del distrito de Pichanaki provincia de Chanchamayo

Localización: **Provincia:** Chanchamayo, **Distrito:** Píchanaki

Meta Física: Informe de supervisión: **Programada:** 2; **Ejecutada:** 2; **Avance** 100 %

Presupuesto: **Programado:** S/. 4,000.00; **Ejecutado** : S/. 3,780.00; **Avance** 94.5%

Número y Tipo Beneficiarios: 30 familias de pescadores artesanales asociados en la asociación de pescadores artesanales no embarcados, población asentada en la cuenca del río Perené jurisdicción de la provincia de Chanchamayo.

Producto o Resultado Obtenido: Supervisión de la extracción de peces amazónicos, en la cuenca del Río Perené jurisdicción del distrito de Pichanaki, que conmina a los pecadores artesanales a utilizar materiales y métodos de pesca permitidos y que respeten el periodo de desove y la captura de peces en tallas mínimas, evitando su sobre-explotación.

**ACTIVIDAD:****VERIFICACIÓN DE DESINFECCIÓN DE OVAS IMPORTADA.**

Breve Descripción de la Actividad: Verificación de desinfección de ovas importadas en las unidades de producción de destino de acuerdo a la Resolución Ministerial N' 226-99-PE del 16 julio del 1999

Localización: Alcance regional

Meta Física: informes presentados: Programada: 6; Ejecutada: 6; Avance: 100%

Presupuesto: Programado : S/. 1,800.00; Ejecutada: S/. 1,200.00; Avance 66.67%

Número y Tipo Beneficiarios: 6 verificaciones técnicas inopinadas de desinfección de ovas importadas en centros de producción de destino, como medida de supervisión de cumplimiento de las normas sanitarias.

Resultado Obtenido: Cumplimiento de desinfección de ovas importadas en las unidades de producción de destino, cumpliendo lo dispuesto por la Resolución Ministerial N' 226-99-PE.

ACTIVIDAD**CONFORMACIÓN DE COMITÉS DE VIGILANCIA DE RECURSOS HIDROBIOLÓGICOS**

Breve Descripción de la Actividad: Conformación de comités de vigilancia para el cuidado y aprovechamiento sostenible de recursos hídricos e hidrobiológicos en la región.

Localización: Alcance regional

Meta Física: Comité de Vigilancia: Programada: 4; Ejecutada : 16; Avance 400%

Presupuesto: Programado: S/. 3,200.00; Ejecutado: S/. 2,770.00; Avance 86.6%

Número y Tipo Beneficiarios: 16 comités de vigilancia conformados en beneficio de 16 comunidades campesinas, que cuidan y aprovecha de manera sostenible los recursos hídricos e hidrobiológicos de sus jurisdicciones.

Resultado Obtenido: Comunidades campesinas organizadas, cuenta con comité de vigilancia para el cuidado de recursos hídricos e hidrobiológicos en las micro cuencas de sus jurisdicciones.

ACTIVIDAD**DIFUSIÓN DE NORMAS LEGALES SOBRE VEDA DE RECURSOS HIDROBIOLÓGICOS**

Breve Descripción de la Actividad: Difusión de Normas legales aprobadas por resoluciones ministeriales, para evitar la extracción y comercialización trucha y camarón de río durante el periodo reproductivo

Localización: Alcance regional

Meta Física: normas legales – veda: **Programada:** 2; **Ejecutada:** 2; **Avance** 100%

Presupuesto: **Programado:** S/. 1,000.00; **Ejecutado:** S/. 500.00; **Avance** 50%

Número y Tipo Beneficiarios: Resolución de veda de trucha y camarón de río, difundidas en los mercados de abasto de las provincias de Huancayo y jauja.

Resultado Obtenido: Cumplimiento de normas establecidas para la protección en periodo reproductivo de las especies trucha y camarón de río.



ACTIVIDAD

“ORGANIZAR EVENTO SOBRE DÍA NACIONAL DEL CEVICHE”

Breve Descripción de la Actividad: Preparación y degustación de Ceviche de peces amazónicos, promoviendo el consumo de pescado en el día nacional del Ceviche (28 de junio de todos los años).

Localización: Provincia: Chanchamayo; Distrito: Pichanaki; Localidad: Pichanaki

Meta Física: evento: Programada: 1; Ejecutada: 1; Avance 100 %

Presupuesto: Programado : S/. 5,000.00; Ejecutado: S/. 3,636.50; Avance 72.73%

Número y Tipo Beneficiarios: Preparación y degustación de 1500 platos de Ceviche, para degustación de igual de número de pobladores de la provincia de Chanchamayo y Satipo que asistieron al evento.

Resultado Obtenido: Difusión del día Nacional del ceviche y promoción de la importancia del consumo de pescado de alto contenido proteico y fácil digestión llegando al poblador de las zonas rurales de la selva central.

ACTIVIDAD

“PREPARACIÓN Y DEGUSTACIÓN POR LA POBLACIÓN DEL DE CEVICHE DE TRUCHA (ONCORYNCHUS MYKISS) MÁS GRANDE”

Breve Descripción de la Actividad: Preparación y degustación de Ceviche de trucha más grande, promoviendo el consumo de trucha, producto bandera de la región Junín, desarrollada en el campo ferial de Yauris en la feria de productores 2016.

Localización: Provincia y Distrito : Huancayo; Localidad: Campo Ferial de Yauris

Meta Física: ceviche de trucha: Programada: 1; Ejecutada: 1; Avance 100 %

Presupuesto: Programado: S/. 15,000.00; Ejecutado: S/. 12,500.00; Avance 83.33%

Número y Tipo Beneficiarios: 3000 personas que asistieron a la Feria Regional de Productores.

ACTIVIDAD

INSPECCIÓN TÉCNICA PARA AUTORIZACIÓN DE ACUARIOS COMERCIALES

Breve Descripción de la Actividad: Inspección técnica de operatividad de acuarios comerciales de peces ornamentales, para otorgarles su autorización de funcionamiento y desarrollo de la actividad acuicultura con peces ornamentales.

Localización: Alcance regional

Meta Física: Informe Técnico: Programada: 2; Ejecutada: 2; Avance 100%

Presupuesto: Programado : S/.1,500.00; Ejecutado: S/.150.00; Avance 10%

Número y Tipo Beneficiarios: 02 Personas naturales que cuentan con establecimientos de producción de semillas, crianza en acuarios y comercialización de peces ornamentales en la ciudad de Huancayo y en el distrito de Pichanaki de la provincia de Chanchamayo

Resultado Obtenido: Inspecciones técnicas de operatividad de acuarios comerciales con peces ornamentales que realizará los trámites para la formalización de autorización de funcionamiento de acuarios comerciales.



ACTIVIDAD

PROMOVER LA PARTICIPACIÓN DE EMPRESAS PESQUERAS Y ACUÍCOLAS EN LA FERIA REGIONAL DE PRODUCTORES Y FERIA AGROPECUARIA DE YAURIS 2016

Breve Descripción de la Actividad: Promover la participación de empresas pesqueras y acuícolas que promocionan sus productos de la extracción y producción acuícolas de la región.

Localización: Provincia y Distrito : Huancayo; Localidad: Campo Ferial de Yauris

Meta Física: empresa participante: Programada: 4; Ejecutada: 4; Avance 100 %

Presupuesto: Programado: S/. 18,000.00; Ejecutado: S/.3,670.00; Avance (%) : 20.41%

Número y Tipo Beneficiarios: 04 empresas de productores acuícolas que participan en ferias regionales e internacionales, promocionando sus productos acuícolas

Producto Obtenido: Participación de 04 empresas productoras en la feria de productores, con exposición y venta de truchas, preparación y degustación de ceviche de trucha.

ACTIVIDAD

PESCA DEPORTIVA RESPONSABLE

Breve Descripción de la Actividad: Evento de concurso de pesca deportiva de trucha y siembra promocional de alevinos de trucha en ambientes naturales y con fines sociales.

Localización: Provincia: Huancayo; Distrito: Pucará; Localidad: C.P. Patalá

Meta Física: Informe: Programada: 1; Ejecutada: 1; Avance 100%

Presupuesto: Programado: S/. 4,000.00; Ejecutado : S/.4,000.00; Avance100%

Número y Tipo Beneficiarios: 47 pescadores deportivos participantes en el concurso de Pesca Deportiva Responsable y la siembra de 3000 alevinos de trucha con fines sociales a beneficio de la comunidad campesina de centro poblado rural de Patalá del distrito de Pucará.

Producto Obtenido: Promoción del evento de Pesca Deportiva Responsable y siembra de alevinos de trucha en ambientes naturales y con fines sociales.

PRODUCE – SUB DIRECCIÓN DE MEDIO AMBIENTE

“Supervisión cumplimiento de compromisos ambientales - actividad acuícola y procesamiento pesquero”



“Monitoreo de aguas micro cuencas región Junín y se desarrollan actividades de acuicultura”



“Eventos de capacitación y sensibilización en conservación de recursos hídricos y manejo de residuos sólidos”



ACTIVIDAD

“Supervisión del cumplimiento de compromisos ambientales de la actividad acuícola y procesamiento pesquero”.

Breve Descripción: Se realizaron la supervisión ambiental de centros de producción acuícola de aguas frías dedicadas al cultivo de truchas, para verificar el cumplimiento de las obligaciones ambientales asumidas por los administrados en los instrumentos de gestión ambiental (DIA).

Localización: Alcance regional

Meta Física: supervisiones: Programada y Ejecutada: 21; Avance 100%

Presupuesto: Programado: S/. 12,600.00; Ejecutado: S/. 12,451.00; Avance 98.82%

Número y Tipo Beneficiarios: 21 productores acuícolas y poblaciones aledañas impactadas por la actividad acuícola de las provincias de Concepción, Chupaca, Huancayo y Jauja.

Producto Obtenido: Los centros acuícolas de producción de truchas, ubicados en la cuenca y sub cuenca hidrográfica de los ríos: Tulumayo, Cunas, Cochab, de las provincias de Concepción, Huancayo, Chupaca, Jauja, cumplen parcialmente sus obligaciones ambientales.

ACTIVIDAD**“Monitoreo de aguas de las micro cuencas de la región Junín,
donde se desarrollan actividades de acuicultura”**

Breve Descripción: Se realizó el monitoreo de la calidad fisicoquímica del agua de los ríos donde se desarrollan actividades de acuicultura: Cunas, Comas, Tulumayo, Chaclas, Lluchus; lagunas: Huaylacancha, Carhuacocha, Antacocha, Calzada, Vichecocha y Norma.

Localización: Alcance regional

Meta Física: informes técnicos: Programada y Ejecutada: 04; Avance 100%

Presupuesto: Programado: S/. 6,000.00; Ejecutado: S/. 4,550.00; Avance 75.83%

Número y Tipo Beneficiarios: Los beneficiarios del monitoreo ambiental fueron los productores acuícolas y pobladores asentados en las sub cuencas hidrográficas de los ríos Cunas, Cochabambas, y cuenca del río Tulumayo.

Producto Obtenido: Se realizó trece (13) evaluaciones de calidad fisicoquímica del agua, encontrándose los parámetros determinados dentro de los Estándares Nacionales de Calidad Ambiental ECA – Agua, aprobado con D.S. N° 015-2015-MINAM.

ACTIVIDAD**“Eventos de capacitación y sensibilización en la conservación
de recursos hídricos y manejo de residuos sólidos”.**

Breve Descripción: Se realizó talleres de “Capacitación y sensibilización para la conservación de los recursos hídricos y manejo de residuos sólidos”; y “Fortalecimiento de capacidades para el cumplimiento de la legislación y compromisos ambientales en acuicultura”.

Localización: Provincia y Distritos: Huancayo e Ingenio .

Meta Física: evento: Programada y Ejecutada: 02; Avance 100%

Presupuesto: Programado: S/5,000.00; Ejecutado: S/.3,401.00; Avance 68.02%

Número y Tipo Beneficiarios: Cuarenta (40) productores acuícolas y pobladores asentados en la microcuenca hidrográfica del río Chía; y 25 profesionales, técnicos y productores acuícolas de la región Junín.

Producto o Resultado Obtenido: Los talleres programados se desarrollaron con participaron de: ALA-MANTARO, OEFA-OD-JUNIN, SANIPES, PRODUCE-LIMA, Municipalidad Provincial de Concepción y DIREPRO Junín.

PRODUCE-CENTRO PISCÍCOLA EL INGENIO



ACTIVIDAD

Producción de ovas embrionadas de Trucha en el Centro Piscícola “El Ingenio”

Breve Descripción: Producción ovas embrionadas de trucha, para el mantenimiento del proceso productivo de la trucha en el Centro Piscícola “El Ingenio”.

Localización: Provincia: Huancayo; **Distrito y Localidad:** Ingenio

Meta física: millares de ovas: Programada: 1500; Ejecutada: 1502; Avance 100.13%

Presupuesto: Programado : S/. 120,000.00; Ejecutado: S/. 57,539.00; Avance 47.95%;

Número y tipo beneficiarios: El beneficiario de la producción de ovas embrionadas de trucha, es el Centro Piscícola El Ingenio y la DIREPRO Junín, de igual forma los piscicultores de la Región Junín, igualmente los piscicultores de la región a quienes se les suministra semillas para su proceso productivo.

Producto obtenido: La producción de 1502 millares de ovas embrionadas de trucha, con

ACTIVIDAD

Producción de alevinos de trucha nacionales en el Centro Piscícola El Ingenio

Breve Descripción:: Obtención de 909 millares de alevinos de trucha, destinados al proceso productivo del Centro Piscícola “El Ingenio”

Localización: Provincia: Huancayo; **Distrito y Localidad:** Ingenio

Meta Física: millares de alevinos de trucha: Programada: 900; Ejecutada: 909; Avance 101%

Presupuesto: Programado: S/80,000.00; Ejecutado: S/67,600.00; Avance 84.5%

Número y Tipo Beneficiarios: La Unidad de Producción Piscícola “El Ingenio”, de la Dirección Regional de la DIREPRO Junín.

Producto Obtenido: Producción de 909 millares de alevinos de trucha para el proceso productivo en el Centro Piscícola El Ingenio.



ACTIVIDAD

Producción y comercialización de carne de trucha

Breve Descripción: Producción y comercialización de carne de trucha, para el consumo de la población de la Región Junín

Localización: Provincia: Huancayo; **Distrito y Localidad:** Ingenio

Meta Física: Toneladas: Programada: 80; Ejecutada: 75,854.06; Avance 94.82%

Presupuesto: Programado: S/1'091,744.00; Ejecutado: S/850,628.30; Avance 77.91%

Número y Tipo Beneficiarios: Público consumidor como: restaurantes, comerciantes y la población en general.

Producto Obtenido: Producción y comercialización de 75,854.06 kilos de trucha a consumidores como restaurantes, comerciantes y la población en general.

ACTIVIDAD

Ingreso de Visitantes y turistas al Centro Piscícola "El Ingenio"

Breve Descripción: El Centro Piscícola El Ingenio, al formar parte del paquete turístico de la Región, recibe permanentemente la visita de turistas nacionales y extranjeros.

Localización: Provincia: Huancayo; **Distrito y Localidad:** Ingenio

Meta Física: miles de visitantes: Programada: 150; Ejecutada: 164.16; Avance 109.44%

Presupuesto: Programado: S/26,000.00; Ejecutado: S/30,430.00; Avance 117.04%

Número y Tipo Beneficiarios: Turistas nacionales e internacionales.

Resultado obtenido: Visita de 164 mil turistas nacionales y extranjeros a las instalaciones del Centro Piscícola, que forma parte del paquete turístico regional.

ACTIVIDAD

Poblamiento y/o repoblamiento de recursos hídricos con alevinos de trucha y/o peces Amazónicos

Breve Descripción: Siembra de alevinos en recursos hídricos loticos y lenticos para actividad de acuicultura a nivel extensivo; el objetivo es mejorar el nivel alimenticio de pobladores con recursos hidrobiológicos de alto valor nutritivo.

Localización: Provincia: Huancayo, Junín, Yauli, Jauja, Concepción;

Distrito: Pariahuanca, Ricrán, Comas, Cochas; **Localidad:** Canipaco, Cunas

Meta física: millar de alevino: Programada: 60; Ejecutada: 53; Avance 88.3%

Presupuesto: Programado: S/24,000.00; Ejecutado: S/26,660.00; Avance 111.08%

Número y Tipo Beneficiarios: Comunidades campesinas de Junín, Yauli, Jauja y Concepción (respectivos ríos y lagunas).

Producto obtenido: Siembra de 53 millares de alevinos de trucha en ambientes naturales propicios para su desarrollo y en beneficio de las CC. CC. y los pobladores de las comunidades aledañas.

PRODUCE-SUB DIRECCIÓN DE INDUSTRIAS, MIPES Y COOPERATIVAS

**ACTIVIDAD****Celebración del Día Nacional del Pisco Sour**

(1° sábado de febrero)

Breve Descripción: Celebración institucionalizada con R.M N° 161-2004-PRODUCE; se realiza cada año el primer sábado del mes de febrero; participan instituciones públicas y privadas. Por convenio Triple Hélice se desarrolla en la Cámara de Comercio.

Localización: Provincia, Distrito y Localidad: **Huancayo**

Meta física: evento: Programada y Ejecutada: 1; Avance 100 %

Presupuesto: Programado: S/1,000.00; Ejecutado: S/1,500.00; Avance 150 %

Número y Tipo Beneficiarios: 50 mypes de gastronomía.

Resultado Obtenido: Promoción del consumo del PISCO.

ACTIVIDAD**Taller: Mercado de Abastos**

Breve Descripción: El 15 de abril se realiza Taller: “**Mercado de abastos**”, dirigido a las Autoridades Regionales y Locales; con participación del Ministerio de la Producción.

Localización: **Provincia:** Huancayo; **Distrito:** Multidistrital; **Localidad:** Varios

Meta Física: Taller: Programada y Ejecutada: 1; Avance 100 %

Número y Tipo Beneficiarios: 20 asociaciones de comerciantes de los mercados mayoristas y de abastos y autoridades del Gobierno Regional, Gobiernos locales provinciales y distritales de la provincia de Huancayo

Producto: Evento realizado con apoyo del Ministerio de la Producción.

ACTIVIDAD**Celebración del Día Nacional de MYPES**

Breve Descripción: El 15 de Mayo se celebra el Día Nacional de las MIPYMES, y la Dirección Regional de Producción invitando a los sectores del Convenio Marco de la Triple Hélice y los Aliados Estratégicos, determina celebrar los días 9 y 10 de mayo, con un programa nutrido de dos días, donde las micros, pequeñas y medianas empresas fueron quienes expusieron sus experiencias, desde su nacimiento hasta la fecha, destacando los factores positivos que impulsaron su crecimiento, así como los negativos que estancaron su avance

Localización : Alcance Regional

Meta Física: evento: Programada y Ejecutada: 1; Avance 100 %

Presupuesto: Programado y Ejecutado: S/1,500.00; Avance 100%

Número y Tipo Beneficiarios: 60 Mipymes beneficiarios directos y 200 beneficiarios indirectos.

Resultado Obtenido: Aliados estratégicos para el fortalecimiento de capacidades de Mipymes logrando empresas competitivas.



ACTIVIDAD

Gestionando y coordinando para la creación de CITE's

Breve Descripción: Coordinaciones permanentes con la UNCP, UCCI, Cámara de Comercio Huancayo y Mypes; visita a fábrica de calzados de la Asociación APEMEFAC, instalaciones del CITE CHIO LECCA. Gestión ante el ITP del Ministerio de la Producción, la creación de CITE: Acuicola, Agroindustria, Calzados, Textiles, Metalmecánica, madera en Satipo.

Localización: Alcance Regional

Meta Física: coordinación: Programada y Ejecutada: 4; Avance 100 %

Número y Tipo Beneficiarios: aproximadamente 70,000 MIPYMES y 40 cooperativas beneficiarios a mediano y largo plazo de la creación de CITES.

Resultado Obtenido: Identificación de un CITE Agroindustrial a corto plazo.

ACTIVIDAD

Taller de Capacitación “Erradicación de la Comercialización y Consumo de bebidas alcohólicas no aptas para el consumo humano”

(Ley 29632 y la 30261 - Alcohol Etílico y Metílico)

Breve Descripción: Con dictado de normas 29632 y 30261 (dic.2010 y nov.2014), delega responsabilidad y competencia a: Ministerio Público, PNP, Gobiernos Locales y Regionales, para decurar documentos de gestión y aplicarlos en su jurisdicción en plazos establecidos.

Localización: Alcance regional

Meta Física: evento: Programada y Ejecutada: 6; Avance 100 %

Número y Tipo Beneficiarios: Población en general, a través de autoridades e instituciones capacitadas con adecuación de documentos de gestión según objetivos normativo.

Resultado Obtenido: Autoridades regionales y locales capacitadas y responsables de sus administrados.

ACTIVIDAD

Diagnóstico y actividades desarrolladas en la cuenca del Río Tambo

Breve Descripción: Diagnóstico de cuenca del Río Tambo- Satipo y coordinación con el CART para identificar las necesidades comunales y desarrollar actividades competentes en Mypes, Industria y Pesca como Dirección Regional de Producción. Dichas CCNN viven muchos de ellos en extrema pobreza.

Localización: Provincia: Satipo; **Distrito:** Multidistrital; **Localidad:** Varios

Meta Física: informe: Programada y Ejecutada: 1; Avance 100 %

Número y Tipo Beneficiarios: Pobladores de CCNN de la cuenca del Río Tambo, para brindar apoyo en el aprovechamiento de su produciendo.

Resultado Obtenido: Elaborar base de datos con información de instancias correspondiente para formular Plan de apoyo con la DIREPRO.



ACTIVIDAD

Reactivación del COREMYPE

Breve Descripción: Reactivar el Consejo Regional de Micro y Pequeñas Empresas COREMYPE, creado con Ley N° 28015, **Ley** de Promoción y Formalización de la Micro y Pequeña Empresa, muchos años paralizada en la región Junín, desarrollo de talleres de sensibilización con apoyo de consultaría por el Ministerio de la Producción.

Localización: Alcance regional.

Meta Física: actividad: Programada y Ejecutada: 1; Avance 100 %

Presupuesto: Programado y Ejecutado: S/2,000.00; Avance: 100%

Número y Tipo Beneficiarios: 75,000 Mipymes (aprox.) en la región Junín.

Resultado Obtenido: Desarrollo de talleres de sensibilización a instituciones articuladas con MIPYMES: Gobierno Regional (todas sus Direcciones Regionales), Gobiernos Locales, SNI, Universidades, Asociaciones diversas, ONG's, INEI, etc.

ACTIVIDAD

Taller Macro Regional

Cooperativismo y Asociatividad - "Modelo de Desarrollo"

Breve descripción: Evento macro regional siendo actores principales: Cooperativas y Asociaciones que exponen los factores limitantes y coadyuvantes en el crecimiento; planteamiento de medidas: a. **Formación de cluster's en Cooperativas.** b). **Mejorar la productividad y competitividad de las Cooperativas.** Se culmina con un compromiso interinstitucional.

Localización: Alcance macro regional. **Localidad:** Chanchamayo

Meta Física: taller: Programada y Ejecutada: 2; Avance 100 %

Presupuesto: Programado: S/6,000.00; Ejecutado: S/5,450.00; Avance 90.83%

Número y Tipo Beneficiarios: Participaron 40 representantes de Cooperativas, Asociaciones de productores, estudiantes universitarios, microempresarios, de las regiones integrantes de la Mancomunidad Regional Pacifico Centro Amazónico.

Resultado Obtenido: Análisis de factores limitantes y coadyuvantes en el desarrollo de las cooperativas y asociaciones.



ACTIVIDAD

Taller: “Eficiencia Energética de Ladrilleras Artesanales”

Breve Descripción: Taller de Eficiencia energética dirigido a ladrilleros artesanales del Distrito de Huertas de la provincia, para disminuir la contaminación ambiental por el uso de combustibles contaminantes que dañan el medio ambiente.

Localización: Provincia: Jauja y distritos;

Meta Física: taller: Programada y Ejecutada: 1; Avance 100 %

Número y Tipo Beneficiarios: Participación 60 ladrilleros empresarios y trabajadores interesados en las alternativas de solución a la problemática de contaminación del ambiente.

Resultado Obtenido: Evento de capacitación con tecnología de punta por el Ministerio de la Producción y la empresa swisscontacc.

ACTIVIDAD

Elaboración del Plan Regional de las MIPYMES

Breve Descripción: En el marco del desarrollo de MIPYMES el Ministerio de la Producción contrata Consultoría para la elaboración del Plan Regional de las MIPYMES.

Localización: Alcance regional.

Meta Física: taller: Programada y Ejecutada: 2; Avance 100 %

Número y Tipo Beneficiarios: 70 Micro y pequeñas empresas, asociaciones, Gobiernos Locales en talleres a llevarse a cabo en Huancayo y Selva Central, para beneficiar a más de 70 mil MIPYMES a nivel regional.

Resultado Obtenido: Se llevó a cabo los talleres para recoger el diagnóstico en las dos provincias, pretendiendo recoger información en el método FODA.

ACTIVIDAD

Identificación y Diagnóstico de Cultivo y Producción de la Piña Golden en Selva Central

Breve Descripción: Con la finalidad de impulsar el mercado de la piña Golden se ha iniciado con levantar el diagnóstico de la producción en la zona de Mazamari y Pangoa, de tal manera que se empiece con la diversificación productiva a través de su industrialización y permita mejorar la oferta en el mercado competitivo.

Localización: Provincia: Satipo, Distrito: Multidistrital, Localidad: Pangoa

Meta Física: documento emitido: Programada y Ejecutada: 1; Avance 100 %

Presupuesto: Programado y Ejecutado: S/3,000.00; Avance 100%

Número y tipo beneficiarios: Favorecer a los productores de Piñas Golden y promover su producción mejorando la calidad con fines de industrializar y exportar.

PRODUCTO OBTENIDO: Se acopió data estadística para inicio del plan de diversificación productiva.

DIRECCIÓN REGIONAL DE ENERGIA Y MINAS



ACTIVIDAD

“ELABORACION DE PERFILES DE ELECTRIFICACION RURAL”

Breve Descripción: Elaboración del Proyecto de Inversión Pública a nivel de Perfil denominado: “Ampliación de Redes Eléctricas en las Provincias de Satipo, Chanchamayo, Tarma y Junín de la Región Junín”.

Localización: Provincias: Chanchamayo, Satipo, Tarma, Junín; Distritos: Mazamari, Rio Tambo, Llaylla, San Luis de Shuaro, Vitoc, Ulcumayo, Carhuamayo, Palcamayo, Tarma y Huasahuasi.

Meta Física (mes): Programada: 03, Ejecutada: 01, Avance 40%

Presupuesto: Programado: S/84,100; Ejecutado: S/30,240; Avance 40%

ACTIVIDAD

“OTORGAR AUTORIZACION DE CONCESION PARA GENERACIÓN ELECTRICA CON RER, CON POTENCIA INSTALADA MAYOR A 500KW Y MENOR A 10MW.”

Breve Descripción: Autorizar mediante evaluación técnica y legal los expedientes, de generación eléctrica con potencia mayores a 500 kilowatts y menores a 10 megawatts, en la región Junín.

Localización: Provincias de Yauli y Satipo de la Región Junín

Meta Física: Programada: 04, Ejecutada: 06 Avance 135%

Presupuesto: Programado: S/23,500; Ejecutado: S/20,250; Avance 90%

ACTIVIDAD

“DIA NACIONAL DE AHORRO DE ENERGIA”

Breve Descripción: Se realiza con la finalidad de concientizar a toda la población sobre el uso eficiente y racional de la energía tanto en el hogar como en el trabajo, asimismo es necesario que el concepto de ahorro se encuentre presente como parte de la cultura de cada ciudadano.

Localización: Provincia y Distrito de Huancayo de la Región Junín.

Meta Física: Programada y Ejecutada: 01 Avance 100%

Presupuesto: Programado y Ejecutado: S/25,000; Avance 100%

**ACTIVIDAD:****“CHARLAS DE AHORRO DE ENERGIA Y SEGURIDAD ELECTRICA”**

Breve Descripción: Charlas descentralizadas en Instituciones Educativas de nivel primario y secundario con enfoque de la importancia del ahorro y el uso eficiente de la energía eléctrica en nuestro país y el mundo de óptica ambiental, económico y social.

Localización: Provincias: Satipo, Chanchamayo, Tarma, Jauja, Concepción, Junín y Huancayo.

Meta Física: Programada: 08, Ejecutada: 10; Avance 100%.

Presupuesto: Programado y Ejecutado: S/15,000; Avance 100%

ACTIVIDAD**“SUPERVISON PROGRAMAS DE LA PEQUEÑA****MINERIA Y MINERIA ARTESANAL**

Breve Descripción: Supervisión a Pequeños Productores Mineros y Mineros Artesanales garantizando el cumplimiento de obligaciones ambientales en actividad minera.

Localización : Provincias: Chanchamayo, Tarma, Jauja, Concepción, Junín, Chupaca y Huancayo.

Meta Física: Programada y Ejecutada: 64, Avance 100%

Presupuesto: Programado: S/102,500; Ejecutado: S/90,025; Avance 95%

ACTIVIDAD**“SUPERVISIONES ESPECIALES DE LA PEQUEÑA****MINERIA Y MINERIA ARTESANAL”.**

Breve Descripción: Las supervisiones especiales se efectúan por competencia, denuncias por comunidades campesinas, persona natural; en Seguridad, Salud Ocupacional y Control de Impactos Ambientales por actividad minera.

Localización: Provincias: Chanchamayo, Tarma, Jauja, Concepción, Junín, Chupaca y Huancayo.

Meta Física: Programada y Ejecutada: 65, Avance 100%

Presupuesto: Programado: 122,500; Ejecutado: 116,205; Avance 98%



ACTIVIDAD

FORMALIZACIÓN MINERA DE LA PEQUEÑA MINERÍA Y MINERÍA ARTESANAL

Breve Descripción: Es el proceso por la cual se establecen y administran requisitos, plazos y procedimientos para que la actividad minera informal pueda cumplir con la legislación vigente y culmina una vez que la persona natural o jurídica que inició el proceso obtenga la autorización de inicio/reinicio para el desarrollo de la actividad minera.

Localización: Alcance regional

Meta Física: Programada y Ejecutada: 105; Avance 100%

Presupuesto: Programado: S/.208,790; Ejecutado S/. 187,620; Avance 91%

ACTIVIDAD

CERTIFICADO DE OPERACIÓN MINERA COM

Breve Descripción: El COM consiste en otorgar la autorización para utilizar explosivos, accesorios y agentes de voladura según las actividades a desarrollar.

Localización: Alcance regional

Meta Física: Programada: 36, Ejecutada: 37, Avance 100 %

ACTIVIDAD

AUTORIZACION DE INICIO Y/O REINICIO DE ACTIVIDADES DE EXPLORACION Y EXPLOTACION DE LAS CONCESIONES METALICAS Y NO METALICAS

Breve Descripción: Se otorga la autorización de actividades continuas a las empresas mineras formalizadas para el desarrollo normal de sus actividades mineras.

Localización: Alcance regional

Meta Física: Programada: 16, Ejecutada: 23, Avance 110%



ACTIVIDAD

EVALUACIÓN DE ESTUDIOS AMBIENTALES

Breve Descripción: Evaluación de instrumentos de gestión ambiental (DIA, EIAAs y Planes de Cierre de Minas entre otros), de Pequeños Productores Mineros y Productores Mineros Artesanales, proyectos electrificación y actividades de Hidrocarburos (grifos, estaciones de servicios y Gasocentros).

Localización: Alcance regional

Meta Física: Programada: 125, Ejecutada: 126, Avance 102%

ACTIVIDAD

OTORGAR CONCESIONES DE LA PEQUEÑA MINERÍA Y MINERÍA ARTESANAL

Breve Descripción: Procedimiento Ordinario Minero conforme a Ley General de Minería y sus reglamentos: recepción, tramitación, otorgamiento de concesiones y extinción de petitorios. **Localización:** Alcance regional

Meta Física: Programada y Ejecutada: 79, Avance 100%

Presupuesto: Programado: S/115,000 Ejecutado: S/109,350 Avance 96%

Número y Tipo Beneficiarios: Titulares Mineros, comunidades campesinas y población en

ACTIVIDAD

EVENTOS DE PROMOCIÓN DE MINERÍA Y ENERGÍA

Breve Descripción: Se desarrolló eventos como: Taller de Capacitación de Formalización Minera, Foro Panel del Gasoducto - Energía Renovables y del Mármol Travertino, con la finalidad de fortalecer capacidades y promover la inversión del sector minero energético.

Localización: Alcance regional

Meta Física: Programada: 04, Ejecutada: 03, Avance 90%

Presupuesto: Programado: S/33,500; Ejecutado: S/29,500 Avance 91%

Número y Tipo Beneficiarios: 3,218 titulares mineros, comunidades campesinas, estudiantes, autoridades y población en general.

Dirección Regional de Comercio Exterior y Turismo

❖ APROBACIÓN DEL PLAN ESTRATÉGICO REGIONAL DE TURISMO JUNÍN 2016-2021

Aprobación del Plan Estratégico Regional de Turismo de Junín 2016- 2021, PERTUR Junín, mediante Ordenanza Regional N° 234-GRJ/CR, de fecha 22 de abril de 2016. Este importante instrumento de gestión contribuirá a impulsar el desarrollo turístico, social y económico de la Región Junín; permitiendo además, el uso racional del potencial turístico; así como orientar las acciones que se deben llevar a cabo a corto, mediano y largo plazo, teniendo en consideración factores relacionados con la oferta, la demanda, la competencia, las tendencias del mercado y las características o “vocación” de los diferentes espacios.

REGIÓN: Junín

PROVINCIA: 09 provincias

DISTRITO: Multidistrital

META FÍSICA: Programada: 1 Ejecutada: 1 Avance (%): 100

PRESUPUESTO: Programada: S/ 2,500 Ejecutada: S/ 2,500.00 Avance (%):100

NÚMERO Y TIPO DE BENEFICIARIOS: Beneficiarios directos: Visitantes (Turistas y excursionistas). Beneficiarios indirectos: Prestadores de servicios turísticos, gremios empresariales, gobiernos locales, academia y población en general.

PRODUCTO O RESULTADO OBTENIDO: Población involucrada en la actividad turística cuenta con un instrumento de gestión que orientará las acciones en el corto, mediano y largo plazo.



II. LOGRO OBTENIDO Y DIFICULTAD PRESENTADA:

LOGROS OBTENIDOS	PRINCIPAL DIFICULTAD PRESENTADA EN EL CUMPLIMIENTO DE LA(S) META(S)
1. Aprobación del Plan Estratégico Regional de Turismo de Junín 2016- 2021	1. Escasa asignación presupuestal para la formulación del instrumento de gestión. 2. Demoras en los trámites de aprobación en las diferentes instancias.

❖ PRESENTACIÓN DEL TEXTO ESCOLAR PARA EDUCACIÓN SECUNDARIA Y GUÍA DIDÁCTICA PARA EL DOCENTE DE EDUCACIÓN SECUNDARIA

Presentación del **Texto Escolar para Estudiantes de Educación Secundaria y Guía Didáctica para el Docente de Educación Secundaria**, realizado el 20 de Julio de 2016, en las instalaciones del Auditorio Mayor de la Cámara de Comercio de Huancayo; con el propósito de promover la incorporación y el desarrollo de contenidos de turismo en la programación curricular de estudiantes de educación secundaria, y de esta forma contribuir con el desarrollo integral del educando y fortalecer la cultura turística.

REGIÓN: Junín

PROVINCIA: Huancayo

DISTRITO: Huancayo

META FÍSICA Programada: 1 Ejecutada: 1 Avance (%): 100

PRESUPUESTO Programada: S/ 14,000.00 Ejecutada: S/14,000.00 Avance (%): S/ 14,000.00

NÚMERO Y TIPO DE BENEFICIARIOS: Beneficiarios directos: Población de estudiantes de educación secundaria de la Región Junín.



PRODUCTO O RESULTADO OBTENIDO

Población de estudiantes de educación secundaria cuenta con instrumentos que contribuirán a fortalecer la cultura turística.

BREVE DESCRIPCIÓN DE LOS LOGROS OBTENIDOS	PRINCIPAL DIFICULTAD PRESENTADA EN EL CUMPLIMIENTO DE LA(S) META(S)
<ol style="list-style-type: none"> 1. Elaboración e impresión de 01 millar de unidades de Texto Escolar para Educación Secundaria para ser aplicados en los colegios pilotos (Huancayo, Tarma y Satipo). 2. Elaboración e impresión de 01 millar unidades de la Guía Didáctica para el Docente de Educación Secundaria 3. Suscripción de Convenio Interinstitucional entre la Dirección Regional de Comercio Exterior y Turismo Junín y la Dirección Regional de Educación Junín. 	<ol style="list-style-type: none"> 1. Demora en los trámites ante las instancias correspondientes. 2. Escasa asignación de recursos para el fortalecimiento de la cultura turística en los estudiantes de nivel secundario.

❖ **ATENCIÓN DE EVENTO TURÍSTICO: SEMANA SANTA 2016**

Por festividades de Semana Santa 2016, con el propósito de realizar el lanzamiento del programa se desarrollaron dos conferencias de prensa: el 15 de marzo en la ciudad de Huancayo, contando con la grata presencia de Autoridades del Gobierno Regional y Local, y Miembros de la Comisión Multisectorial de Turismo y el 16 de marzo, se llevó a cabo la conferencia de prensa en el Club Huancayo de la ciudad de Lima, que constituye el principal mercado emisor a nivel de turismo interno; en cuya oportunidad se desarrolló una Feria Informativa con Exposiciones de Artesanía, Productos Agroindustriales y Gastronomía de la Región Junín, contando con la significativa presencia del Gobernador Regional de Junín, Congresistas, Director Regional de Comercio Exterior y Turismo de Junín, Autoridades del Gobierno Regional y Gobiernos Locales, así como Miembros de la Comisión Multisectorial de Turismo de Junín.

REGIÓN: Junín y Lima

PROVINCIA: Huancayo y Lima

DISTRITO: Multidistrital

META FÍSICA: Programada: 1 Ejecutada:1
Avance (%): 100

PRESUPUESTO: Programada: S/ 16,828.00
Ejecutada: S/ 16,828.00 Avance (%): 100

NÚMERO Y TIPO DE BENEFICIARIOS: Beneficiarios directos: 34,303 turistas
Beneficiarios indirectos: Prestadores de servicios turísticos y población en general.

PRODUCTO O RESULTADO OBTENIDO: Turistas informados respecto a las actividades por semana santa.



II. LOGRO OBTENIDO Y DIFICULTAD PRESENTADA	
BREVE DESCRIPCIÓN DE LOS LOGROS OBTENIDOS	PRINCIPAL DIFICULTAD PRESENTADA EN EL CUMPLIMIENTO DE LA(S) META(S)
1. Visita de 34,303 turistas durante Semana Santa, superando en 109% (17,904 turistas) con respecto al 2015.	1. Escasa asignación presupuestal que limita las acciones de promoción y difusión del evento.

❖ ATENCIÓN DE EVENTO TURÍSTICO: SEMANA TURÍSTICA DE SELVA CENTRAL.

La Semana Turística de Selva Central se realizó del 18 al 26 de junio, dentro de las actividades de promoción se desarrolló la II Feria Artesanal, Agroindustrial y Gastronómica y Expo Café de la Selva Central, los días 10, 11 y 12 de junio, en la Explanada Municipal de Huancayo de la Municipalidad Provincial de Huancayo, iniciando el evento con la conferencia de prensa, donde se tuvo la presencia del Gerente General Regional del Gobierno Regional Junín, Alcaldes Provinciales de Tarma, Chanchamayo y Oxampampa, así como productores. Asimismo, se realizó la degustación de 7,000 tazas de café.

REGIÓN: Junín

PROVINCIA: Huancayo

DISTRITO: Huancayo

META FÍSICA: Programada: 1 Ejecutada: 1
Avance (%): 100

PRESUPUESTO: Programada: S/ 15,000.00
Ejecutada: S/ 15,000.00 Avance (%): 100

NÚMERO Y TIPO DE BENEFICIARIOS: Beneficiarios directos: Visitantes (Turistas y excursionistas)

Beneficiarios indirectos: Prestadores de servicios turísticos y población en general.

PRODUCTO O RESULTADO OBTENIDO: Turistas informados respecto a las actividades por la semana turística de selva central.



BREVE DESCRIPCIÓN DE LOS LOGROS OBTENIDOS	PRINCIPAL DIFICULTAD PRESENTADA EN EL CUMPLIMIENTO DE LA(S) META(S)
1. Promoción de las actividades por la Semana Turística de Selva Central 2. Promoción del consumo de café de Selva Central	1. Escasa asignación presupuestal que limita las acciones de promoción y difusión del evento.

❖ ATENCIÓN DE EVENTO TURÍSTICO: FIESTAS PATRIAS 2016

Las acciones de promoción de **Fiestas Patrias 2016**, estuvieron orientadas a la realización de conferencias de prensa en las ciudades de Lima y Huancayo, con el objetivo de realizar el lanzamiento del programa oficial; así el 13 de julio de 2016, se llevó a cabo la conferencia de prensa en el Club Huancayo de la ciudad de Lima, desarrollándose una Feria Informativa con Exposiciones de Artesanía, Productos Agroindustriales y Gastronomía de la Región Junín, contando con la significativa presencia del Gobernador Regional de Junín, Congresistas, Director Regional de Comercio Exterior y Turismo de Junín, Autoridades del Gobierno Regional y Gobiernos Locales, así como Miembros de la Comisión Multisectorial de Turismo de Junín. Del mismo modo, el 19 de julio de 2016, se desarrolló la conferencia de prensa en las instalaciones de la Cámara de Comercio de Huancayo, contando con la presencia de Funcionarios del Gobierno Regional Junín, Presidente de Cámara de Comercio de Huancayo, Presidente de la Comisión Multisectorial de Turismo, Representantes de las Municipalidades Provinciales y Distritales, así como Servidores de Turismo.

REGIÓN: Junín

PROVINCIA: 09 provincias

DISTRITO: 123 distritos

META FÍSICA: Programada: 1 Ejecutada: 1
Avance (%): 100

PRESUPUESTO: Programada: S/ 20,500.00
Ejecutada: S/ 20,500.00 Avance (%): 100

NÚMERO Y TIPO DE BENEFICIARIOS

Beneficiarios directos: 97,633 turistas

Beneficiarios indirectos: Prestadores de servicios turísticos y población en general.

PRODUCTO O RESULTADO OBTENIDO: Turistas informados respecto a las actividades por fiestas patrias.



II. LOGRO OBTENIDO Y DIFICULTAD PRESENTADA	
BREVE DESCRIPCIÓN DE LOS LOGROS OBTENIDOS	PRINCIPAL DIFICULTAD PRESENTADA EN EL CUMPLIMIENTO DE LA(S) META(S)
1. Visita de 97,633 turistas durante Fiestas Patrias, que representa una cifra significativa y marca un hito histórico para la Región Junín.	2. Escasa asignación presupuestal que limita las acciones de promoción y difusión del evento.

❖ ELABORACIÓN DEL ESTUDIO DEL PERFIL DEL TURISTA QUE VISITA LA REGIÓN JUNÍN

La Dirección Regional de Comercio Exterior y Turismo de Junín, en coordinación con PROMPERU, realizaron acciones conducentes a la capacitación de 30 facilitadores para efectuar la aplicación de 600 cuestionarios en Fiestas Patrias, con el objetivo de elaborar el estudio del Perfil del Turista que visita la Región Junín.

La aplicación del cuestionario se realizó los días 28, 29 y 30 de julio, en las ciudades de Huancayo, La Merced y Tarma, logrando aplicar 652 cuestionarios, superando la cuota establecida. Asimismo, el día 11 de noviembre, PROMPERÚ en taller donde participaron prestadores de servicios turísticos se dio a conocer los resultados de dicho estudio.

REGIÓN: Junín

PROVINCIA: Huancayo, Tarma, Chanchamayo

DISTRITO: Multidistrital

META FÍSICA: Programada: 1 Ejecutada: 1
Avance (%): 100

PRESUPUESTO: Programada: S/ 3,500.00
Ejecutada: S/ 3,500.00 Avance (%): 100

NÚMERO Y TIPO DE BENEFICIARIOS

Beneficiarios directos: Prestadores de servicios turísticos y gobiernos locales

Beneficiarios indirectos Academia y población en general

PRODUCTO O RESULTADO OBTENIDO: Población involucrada con la actividad turística cuenta con información sobre el perfil del turista que visita Junín en fiestas patrias.



BREVE DESCRIPCIÓN DE LOS LOGROS OBTENIDOS	PRINCIPAL DIFICULTAD PRESENTADA EN EL CUMPLIMIENTO DE LA(S) META(S)
1. Aplicación de 652 cuestionarios durante Fiestas Patrias para conocer el Perfil del Turista que visita la Región Junín. 2. Identificación del Perfil del Turista que visita la Región Junín en fiestas patrias.	1. Escasa asignación presupuestal para una mejor aplicación de cuestionarios.

❖ CAPACITACIÓN A PRESTADORES DE SERVICIOS TURÍSTICOS

Se llevaron a cabo 06 Cursos de Capacitación dirigidos a Prestadores de Servicios Turísticos, denominado “Calidad en la Prestación de Servicios Turísticos”, incidiendo en temas de Calidad de Servicio al Cliente, Marketing de Servicios Turísticos, Tecnología y Gestión Alimentaria, El Menu, La Carta y la Receta Estandar, Normatividad Turística, en las provincias de Huancayo, Jauja, Tarma, Chanchamayo y Satipo.

Asimismo, el 10 de noviembre, en las instalaciones del Auditorio Mayor de la Cámara de Comercio de Huancayo, se desarrolló el **Taller de Fortalecimiento de Capacidades Turismo In y Material Promocional**, evento realizado en coordinación con PROMPERU, con el propósito de contribuir al fortalecimiento de capacidades de los actores involucrados en el desarrollo y promoción de la actividad turística.

REGIÓN: Junín

PROVINCIA

DISTRITO: Multidistrital

META FÍSICA: Programada: 04 Ejecutada: 07
Avance (%): 175

PRESUPUESTO: Programada: S/ 9,000.00
Ejecutada: S/ 9,000.00 Avance (%):100

NÚMERO Y TIPO DE BENEFICIARIOS:

Beneficiarios directos: 331 prestadores de servicios turísticos de los distritos de San Jerónimo de Tunán, Jauja, Tarma, La Merced, Satipo y Pangoa y 89 prestadores de servicios turísticos de la región Junín.

PRODUCTO O RESULTADO OBTENIDO: Prestadores de servicios turísticos con conocimientos sobre temas vinculados con la calidad en la prestación de servicios turísticos y elaboración de material promocional.



BREVE DESCRIPCIÓN DE LOS LOGROS OBTENIDOS	PRINCIPAL DIFICULTAD PRESENTADA EN EL CUMPLIMIENTO DE LA(S) META(S)
1. Fortalecimiento de capacidades de 331 empresarios en Calidad de Prestación de Servicios Turísticos, de los distritos de San Jerónimo de Tunán, Jauja, Tarma, La Merced, Satipo y Pangoa. 2. Fortalecimiento de capacidades de 89 prestadores de servicios turísticos de la Región Junín	1. Escasa asignación presupuestal para ampliar la cobertura de la intervención.

❖ ATENCIÓN A EVENTO TURÍSTICO: DÍA MUNDIAL DEL TURISMO

En el marco de las celebraciones por el **Día Mundial del Turismo**, el 16 de setiembre del año en curso se llevó a cabo el **I Foro Macroregional Pacífico Centro Amazónico “Diversificando la Oferta Turística”**, abordándose importantes temas vinculados con el turismo en áreas naturales protegidas para el desarrollo sostenible de las comunidades, turismo rural comunitario, turismo de aventura y turismo social en las américas.

Asimismo, el 27 de setiembre, se realizó la ceremonia de **Reconocimiento a Prestadores de Servicio Turístico de la Región Junín**, evento orientado a valorar la experiencia exitosa de los empresarios, así como su contribución al desarrollo de la actividad turística.

REGIÓN: Junín

PROVINCIA: Huancayo, Chupaca, Concepción, Jauja, Tarma, Junín, Chanchamayo y Satipo

DISTRITO: Multidistrital

META FÍSICA: Programada: 1 Ejecutada: 1 Avance (%): 100

PRESUPUESTO: Programada: S/ 15,500.00 Ejecutada: S/ 15,500.00 Avance (%): 100

NÚMERO Y TIPO DE BENEFICIARIOS: Beneficiarios directos: 185 prestadores de servicios turísticos de la Región Junín.

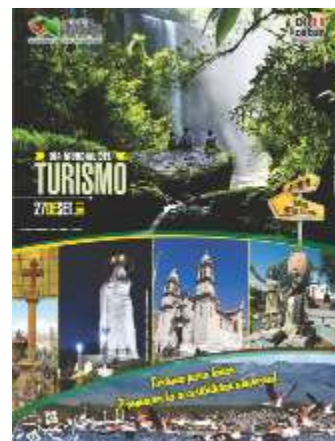

PRODUCTO O RESULTADO OBTENIDO

Turistas informados respecto a las actividades por el Día Mundial del Turismo.

Prestadores de servicios turísticos con conocimiento sobre las alternativas para diversificar la oferta turística.

BREVE DESCRIPCIÓN DE LOS LOGROS OBTENIDOS	PRINCIPAL DIFICULTAD PRESENTADA EN EL CUMPLIMIENTO DE LA(S) META(S)
1. Fortalecimiento de capacidades de 167 prestadores de servicios turísticos de la Región Junín. 2. 18 empresas prestadoras de servicios turísticos reconocidas por su experiencia exitosa y contribución al desarrollo de la actividad turística.	1. Escasa asignación presupuestal para el desarrollo de actividades de sensibilización en las diferentes provincias.

❖ ATENCIÓN A EVENTO TURÍSTICO: II SEMANA TURÍSTICA DEL VALLE DEL MANTARO.

En el marco de la **II Semana Turística del Valle del Mantaro**, con el propósito de promocionar las diversas actividades, se realizaron dos conferencias de prensa, la primera se llevó a cabo el 26 de octubre, en el Auditorio del Club Huancayo de la ciudad de Lima (principal mercado emisor), contando con la presencia del Gobernador Regional, Gerente Regional de Desarrollo Económico, Director Regional de Comercio Exterior y Turismo, Alcaldes provinciales de Concepción, Jauja y Chupaca, y Alcaldes distritales de Pucará y Mito; y la segunda se desarrolló el 03 de noviembre, en las instalaciones del Auditorio del Gobierno Regional Junín.

Del mismo modo, se realizó la **II Feria Turística, Artesanal, Agroindustrial y Gastronómica del Valle del Mantaro “Junín Sierra y Selva”**, en el Parque Tupac Amaru – San Carlos de la ciudad de Huancayo, del 18 al 20 de noviembre, así como el recorrido turístico **“Valle del Mantaro sobre Rieles”**, cuyas salidas fueron los días 18 y 19 de noviembre.

REGIÓN: Junín y Lima

PROVINCIA: Huancayo, Chupaca, Concepción y Jauja.

DISTRITO: Multidistrital

META FÍSICA: Programada: 1 Ejecutada: 1
Avance (%): 100

PRESUPUESTO: Programada: S/ 16,800.00
Ejecutada: S/ 16,800.00 Avance (%): 100

NÚMERO Y TIPO DE BENEFICIARIOS

Beneficiarios directos: 47,500 turistas

Beneficiarios indirectos: Prestadores de servicios turísticos y población en general.

PRODUCTO O RESULTADO OBTENIDO: Turistas informados respecto a las actividades de la II Semana Turística del Valle del Mantaro.



BREVE DESCRIPCIÓN DE LOS LOGROS OBTENIDOS	PRINCIPAL DIFICULTAD PRESENTADA EN EL CUMPLIMIENTO DE LA(S) META(S)
1. Promoción de las actividades de la II Semana Turística del Valle del Mantaro.	1. Escasa asignación presupuestal para el desarrollo de actividades de promoción. 2. Actitud pasiva del personal de gobiernos locales, que limita el desarrollo de un mayor número de actividades.

❖ TALLER DE SENSIBILIZACIÓN EN MATERIA DE PREVENCIÓN DE LA EXPLOTACIÓN SEXUAL DE NIÑOS, NIÑAS Y ADOLESCENTES - ESNNA

El MINCETUR en coordinación con la DIRCETUR Junín, llevaron a cabo dos talleres de Sensibilización dirigido a prestadores de servicios turísticos, autoridades regionales y locales, docentes y estudiantes de turismo, en materia de prevención de la Explotación Sexual de Niños, Niñas y Adolescentes – ESNNA, los días 29 y 30 de Noviembre de 2016, en la ciudad de La Merced y Huancayo respectivamente, con el propósito de sensibilizar sobre la real problemática de la Explotación Sexual de Niños, Niñas y Adolescentes – ESNNA en Turismo a fin de contribuir con la prevención y erradicación de este problema presente en nuestra sociedad.

REGIÓN: Junín

PROVINCIA: Huancayo y Chanchamayo

DISTRITO: Multidistrital

META FÍSICA: Programada: 1 Ejecutada: 2
Avance (%): 200

PRESUPUESTO: Programada: S/ 5,300.00
Ejecutada: S/ 5,300.00 Avance (%): 100

NÚMERO Y TIPO DE BENEFICIARIOS

Beneficiarios directos: Niños, Niñas y Adolescentes.

Beneficiarios indirectos: Prestadores de servicios turísticos y población en general.

PRODUCTO O RESULTADO OBTENIDO: Autoridades y prestadores de servicios turísticos sensibilizados en ESNNA.



BREVE DESCRIPCIÓN DE LOS LOGROS OBTENIDOS	PRINCIPAL DIFICULTAD PRESENTADA EN EL CUMPLIMIENTO DE LA(S) META(S)
1. Sensibilización a 33 representantes de la Mesa Interinstitucional de la Lucha contra la Trata de Personas, Comité Regional de Seguridad Ciudadana Junín (CORESEC Junín), DIVTUR Junín y Prestadores de Servicios Turísticos, de la ciudad de Huancayo. 2. Sensibilización a 19 Prestadores de Servicios Turísticos de la provincia de Chanchamayo.	1. Escasa asignación presupuestal para el desarrollo de actividades de sensibilización. 2. Personal especializado en el tema proviene del MINCETUR, estando sujetos a su programación.

❖ TALLER DEL SISTEMA DE APLICACIÓN DE BUENAS PRÁCTICAS AMBIENTALES - FASE 1: CAPACITACIÓN.

Gestión ante CENFOTUR para implementar cursos de capacitación dirigida a prestadores de servicios turísticos.

En el marco de la implementación del “**Sistema de Aplicación de Buenas Prácticas Ambientales**”, impulsado por el MINCETUR, los días 15 y 16 de diciembre se desarrollaron dos Talleres de Buenas Prácticas Ambientales – Fase I: Capacitación, en el Auditorio del Hotel***

Gran Palma, dirigidos a prestadores de servicios turísticos en los rubros de hospedaje y restaurantes, que busca contribuir con la calidad ambiental del servicio turístico y de esta manera promover el desarrollo del Turismo Sostenible en la Región Junín.



REGIÓN: Junín

PROVINCIA: Huancayo

DISTRITO: Multidistrital

META FÍSICA: Programada: 3 Ejecutada: 3 Avance (%): 100

PRESUPUESTO: Programada: S/ 13,500.00 Ejecutada: S/ 13,500.00 Avance (%): 100

NÚMERO Y TIPO DE BENEFICIARIOS:

Beneficiarios directos: 44 Prestadores de servicios turísticos.

Beneficiarios indirectos: Visitantes de la Región Junín

PRODUCTO O RESULTADO OBTENIDO: Prestadores de servicios turísticos capacitados.

BREVE DESCRIPCIÓN DE LOS LOGROS OBTENIDOS	PRINCIPAL DIFICULTAD PRESENTADA EN EL CUMPLIMIENTO DE LA(S) META(S)
1. Fortalecimiento de capacidades de prestadores de servicios turísticos en Sistemas de Aplicación de Buenas Prácticas Ambientales, en los rubros de establecimiento de hospedaje y restaurantes, contando con la participación de 29 y 15 asistentes respectivamente.	1. Escasa asignación presupuestal para el desarrollo de actividades de sensibilización. 2. Personal especializado en el tema proviene del MINCETUR, estando sujetos a su programación. 3. Manuales de buenas prácticas ambientales en proceso de elaboración por parte del MINCETUR.

❖ **FERIA REGIONAL POR EL DÍA DEL ARTESANO**

Organización de la “**Feria Regional por el Día del Artesano**”, que se realizó los días 19 y 20 de marzo, con el propósito de brindar un espacio para promover, preservar y difundir la diversidad cultural y artística de la región, en diversas líneas artesanales como: textil, joyería, madera, bisutería, bordados y mates burilados.

REGIÓN: Junín

PROVINCIA: Huancayo

DISTRITO: Huancayo

LOCALIDAD: Huancayo

META FÍSICA: Programada: 1

Ejecutada: 1 Avance (%): 100

PRESUPUESTO: Programada: S/

10,000.00 Ejecutada: S/ 10,000.00

Avance (%): 100

NÚMERO Y TIPO DE

BENEFICIARIOS: Beneficiarios directos:

70 productores artesanos, debidamente inscritos en el Registro Nacional de Artesanía (RNA).

PRODUCTO O RESULTADO OBTENIDO: Artesanos comercializaron variada oferta de productos.



BREVE DESCRIPCIÓN DE LOS LOGROS OBTENIDOS	PRINCIPAL DIFICULTAD PRESENTADA EN EL CUMPLIMIENTO DE LA(S) META(S)
1. Promoción de la oferta de 70 artesanos inscritos en el Registro Nacional del Artesanos (RNA) en la Feria Regional por el Día del Artesano.	1. Escasa asignación presupuestal para organización de ferias.

❖ I FERIA DE INTEGRACIÓN SOSTENIBLE Y PRODUCTIVA DE LA MANCOMUNIDAD REGIONAL PACÍFICO CENTRO AMAZÓNICA

Organización de la “I Feria de Integración Sostenible y Productiva de la Mancomunidad Regional Pacífico Centro Amazónico”, que se desarrolló del 27 al 29 de mayo, con la finalidad de fortalecer la producción artesanal de la Región Junín; revalorar la identidad cultural, artística; promocionar los productos artesanales de las diferentes regiones orientado al mercado local y turístico; así como generar mayores ingresos económicos, contribuyendo a mejorar la calidad de vida de los artesanos.

REGIÓN: Junín

PROVINCIA: Huancayo

DISTRITO: Huancayo

LOCALIDAD: Huancayo

META FÍSICA: Programada: 1

Ejecutada: 1 Avance (%): 100

PRESUPUESTO: Programada: S/

2,500.00 Ejecutada: S/ 2,500.00

Avance (%): 100



NÚMERO Y TIPO DE

BENEFICIARIOS: Beneficiarios directos:

100 artesanos productores de la Mancomunidad Pacífico Centro Amazónica y regiones invitadas de Apurímac y Ayacucho.

PRODUCTO O RESULTADO OBTENIDO: Artesanos de la Mancomunidad Pacífico Centro Amazónica comercializaron variada oferta de productos.

II. LOGRO OBTENIDO Y DIFICULTAD PRESENTADA:

BREVE DESCRIPCIÓN DE LOS LOGROS OBTENIDOS	PRINCIPAL DIFICULTAD PRESENTADA EN EL CUMPLIMIENTO DE LA(S) META(S)
1. Promoción de la oferta de 100 artesanos de regiones que conforman la Mancomunidad Pacífico Centro Amazónica en la I Feria de Integración Sostenible y Productiva de la Mancomunidad Regional Pacífico Centro Amazónico.	1. Escasa asignación presupuestal para organización de ferias.

❖ IMPLEMENTACIÓN DEL PROGRAMA DE REGISTRO NACIONAL DE ARTESANÍA – RNA.

El Registro Nacional del Artesano se basa en la concientización de artesanos productores de las diversas líneas artesanales presentes en la Región Junín, tales como trabajos en cuero y pieles, imagerie, trabajos en madera, productos de fibra vegetal, tapices y alfombras, trabajos de metales preciosos y no preciosos, textiles, sombreros y tocados, cerámica, vidrio, muebles, productos de mates, trabajos en ceras y parafinas, pinturas, estampados y teñidos, otras líneas de productos, para lograr su inscripción correspondiente y contribuir en la actualización del directorio de artesanos, que facilitará el diseño de políticas e intervenciones en este importante subsector económico.

Asimismo, señalar que el registro en el RNA permite al artesano participar en eventos a nivel regional y nacional; así como la posibilidad de ser reconocido por el Estado Peruano como constructor de identidad y tradiciones culturales.

REGIÓN: Junín

PROVINCIA: Huancayo y Chanchamayo

DISTRITO: Huancayo, Perené y la Merced

META FÍSICA: Programada: 1 Ejecutada: 1
Avance (%): 100

PRESUPUESTO:: Programada: S/ 5,600.00
Ejecutada: S/ 5,600.00 Avance (%): 100

NÚMERO Y TIPO DE BENEFICIARIOS:

Beneficiarios directos: 1,128 nuevos artesanos inscritos en el Registro Nacional de Artesanía (RNA), teniendo a la fecha 2,028 artesanos registrados.

PRODUCTO O RESULTADO OBTENIDO: Artesanos inscritos en el Registro Nacional de Artesanos.



BREVE DESCRIPCIÓN DE LOS LOGROS OBTENIDOS	PRINCIPAL DIFICULTAD PRESENTADA EN EL CUMPLIMIENTO DE LA(S) META(S)
1. Inscripción de 1,128 nuevos artesanos en el Registro Nacional del Artesano, información que se encuentra disponible en el portal electrónico de la DIRCETUR y el Ministerio de Comercio Exterior y Turismo.	1. Escasa asignación presupuestal para ampliar la cobertura de registro a nivel regional.

❖ IDENTIFICACIÓN Y DIFUSIÓN DE CASOS EXITOSOS DE ARTESANOS Y EMPRESAS ARTESANALES.

La Difusión de Casos Exitosos de Artesanos y Empresas Artesanales, se realizó el día 29 de abril y estuvo orientada al reconocimiento de empresas artesanales y artesanos de la Región Junín de las múltiples líneas artesanales; por su trayectoria, conocimientos y destrezas, que contribuyen con la promoción de la diversidad cultural y artística, resumida en expresiones representadas en colores, texturas y símbolos que se plasman en cada de las piezas de arte, permitiendo de esta manera fortalecer y consolidar el desarrollo de la actividad artesanal.

REGIÓN: Junín

PROVINCIA: Huancayo

DISTRITO: Huancayo

LOCALIDAD: Huancayo

META FÍSICA: Programada: 1

Ejecutada: 1 Avance (%): 100

PRESUPUESTO: Programada: S/

1,500.00 Ejecutada: S/ 1,500.00

Avance (%): 100

NÚMERO Y TIPO DE

BENEFICIARIOS: Beneficiarios

directos: 01 empresa artesanal y 19 artesanos productores de la Región Junín

PRODUCTO O RESULTADO OBTENIDO: Artesanos reconocidos por su trayectoria, conocimientos y destrezas, así como su contribución en desarrollo de la actividad artesanal.



LOGROS OBTENIDOS	PRINCIPAL DIFICULTAD PRESENTADA EN EL CUMPLIMIENTO DE LA(S) META(S)
1. Reconocimiento a 01 empresa artesanal y 19 artesanos productores de la Región Junín, por su trayectoria, conocimientos, destrezas y contribución al desarrollo de la actividad artesanal.	1. Escasa asignación presupuestal para acciones de difusión de casos exitosos.

❖ IMPLEMENTACIÓN DEL PROGRAMA DE INNOVACIÓN Y CALIDAD ARTESANAL.

En el marco de la ejecución del programa presupuestal 087 "Incremento de la Competitividad del Sector Artesanía", en abril de 2016, la Dirección Nacional de Artesanía del Ministerio de Comercio Exterior y Turismo, en coordinación con la Sub Dirección de Artesanía de la DIRCETUR Junín, culminó con el **Proceso de Certificación de Calidad de Productos, mediante la Norma Técnica Peruana NTP 232.301:2013. Mates Burilados**, orientado al aseguramiento de la calidad de productos artesanales y contribuyendo de esta manera al desarrollo de una oferta artesanal competitiva mediante procesos de producción estandarizados. Se logró certificar 38 empresas artesanales de la línea de mates burilados a nivel del departamento de Junín y el 22 de setiembre, en ceremonia pública, se realizó la entrega de certificados a las empresas que lograron superar este gran desafío.

REGIÓN: Junín

PROVINCIA: Huancayo

DISTRITO: Huancayo

LOCALIDAD: Cochas Grande y Cochas Chico

META FÍSICA: Programada: 1 Ejecutada: 1
Avance (%): 100

PRESUPUESTO: Programada: S/. 13,500.00
Ejecutada: S/. 13,500.00 Avance (%): 100

NÚMERO Y TIPO DE BENEFICIARIOS:

Beneficiarios directos: 38 empresa artesanales de la línea artesanal Mates Burilados de la Región Junín.

PRODUCTO O RESULTADO OBTENIDO: Artesanos de la línea de mates burilados certificados con la Norma Técnica Peruana NTP 232.301:2013.



BREVE DESCRIPCIÓN DE LOS LOGROS OBTENIDOS	PRINCIPAL DIFICULTAD PRESENTADA EN EL CUMPLIMIENTO DE LA(S) META(S)
1. Implementación del Programa de Innovación y Calidad Artesanal, en el que 38 empresas productoras artesanales de la línea de Mates burilados de la Región Junín, obtuvieron la certificación la Norma Técnica Peruana NTP 232.301:2013.	1. Falta de interés de artesanos para participar en programas de certificación de calidad.

❖ IMPLEMENTACIÓN DEL PROGRAMA DE DESARROLLO DE CAPACIDADES PARA ARTESANOS.

En el marco del convenio suscrito con la ONG Servicios Educativos Promoción y Apoyo Rural – SEPAR, se viene ejecutando el proyecto: **“Promoción y Fortalecimiento de Capacidades para el Emprendimiento - Artesanía, Servicio y Manufactura Huancayo – Junín”**, con el objetivo de mejorar y fortalecer capacidades emprendedoras para la adecuada gestión de negocios, que inició el 01 de mayo y se extenderá hasta el 01 mayo de 2017, contando con la participación de 116 artesanos.

REGIÓN: Junín

PROVINCIA: Huancayo

DISTRITO: Huancayo

LOCALIDAD: Huancayo, Chilca y San Jerónimo de Tunán

META FÍSICA: Programada: 1 Ejecutada: 1
Avance (%): 100

PRESUPUESTO: Programada: S/. 3,500.00
Ejecutada: S/. 3,500.00 Avance (%): 100

NÚMERO Y TIPO DE BENEFICIARIOS: Beneficiarios director: 116 artesanos de la línea de textiles, de los distritos de Huancayo, Chilca y San Jerónimo de Tunan.

PRODUCTO O RESULTADO OBTENIDO: Artesanos con capacidades para la adecuada gestión de negocios.



BREVE DESCRIPCIÓN DE LOS LOGROS OBTENIDOS	PRINCIPAL DIFICULTAD PRESENTADA EN EL CUMPLIMIENTO DE LA(S) META(S)
1. Fortalecimiento de capacidades emprendedoras para la adecuada gestión de negocios de 116 artesanos de la línea de textiles, de los distritos de Huancayo, Chilca y San Jerónimo de Tunan.	1. Deserción de artesanos inscritos durante el proceso de capacitación.

❖ **EXPOSICIÓN DE PINTURAS ANCESTRALES**

Organización de la **Exposición de Pinturas Ancestrales**, que se realizó los días 16 y 17 de noviembre de 2016, con el propósito de revalorar la identidad cultural, evento que contó con la importante presencia de expositores de la Asociación de Artistas Plásticos de Huancayo, el Sr. Josué Sánchez Cerrón y Sr. Robert de Marco Chaupín

REGIÓN: Junín

PROVINCIA: Huancayo

DISTRITO: Huancayo

LOCALIDAD: Huancayo

META FÍSICA: Programada: 1 Ejecutada: 1
Avance (%): 100

PRESUPUESTO: Programada: S/ 3,500.00
Ejecutada: S/ 3,500.00 Avance (%): 100

NÚMERO Y TIPO DE BENEFICIARIOS:

Beneficiarios directos: 50 alumnos de instituciones educativas del nivel secundario, y público en general.

PRODUCTO O RESULTADO OBTENIDO: Población educativa y público en general con conocimiento de pinturas ancestrales.



BREVE DESCRIPCIÓN DE LOS LOGROS OBTENIDOS	PRINCIPAL DIFICULTAD PRESENTADA EN EL CUMPLIMIENTO DE LA(S) META(S)
1. Revaloración de pinturas ancestrales, con la participación de 09 expositores de que dieron a conocer sus creaciones artísticas, contando con la asistencia de alumnos de instituciones educativas del nivel secundario y público en general, con visitas guiadas y explicaciones detalladas de las pinturas expuestas.	1. Dificultad para identificar artesanos que cuenten con pinturas ancestrales.

❖ ORGANIZACIÓN DE EVENTOS A NIVEL REGIONAL, NACIONAL E INTERNACIONAL PARA IDENTIFICAR OPORTUNIDADES COMERCIALES.

El 17 de marzo, con motivo de la Juramentación de la Junta Directiva de Mancomunidad Regional "PACÍFICO CENTRO AMAZÓNICA, en las instalaciones del Congreso de la República, se propició la participación de empresas exportadoras de la Región Junín, quienes tuvieron la oportunidad de presentar y promocionar sus productos, ante la presencia de representantes de varios países.

REGIÓN: Lima

PROVINCIA: Lima

DISTRITO: Lima

META FÍSICA: Programada: 1 Ejecutada: 1
Avance (%): 100

PRESUPUESTO: Programada: S/ 3,500.00
Ejecutada: S/ 3,500.00 Avance (%): 100

NÚMERO Y TIPO DE BENEFICIARIOS:

Beneficiarios directos: 24 empresas exportadoras de la Mancomunidad Regional Pacífico Centro Amazónica (Lima Provincias, Pasco, Huancavelica, Huánuco, Ucayali y Junín)



PRODUCTO O RESULTADO OBTENIDO: Exportadores dieron a conocer variada oferta exportable.

BREVE DESCRIPCIÓN DE LOS LOGROS OBTENIDOS	PRINCIPAL DIFICULTAD PRESENTADA EN EL CUMPLIMIENTO DE LA(S) META(S)
1. Promoción de la oferta de 24 empresas exportadoras de la Mancomunidad Regional Pacífico Centro Amazónica.	1. Escasa asignación presupuestal para la promoción comercial de la oferta exportable.

❖ PARTICIPACIÓN DE EMPRESARIOS EXPORTADORES EN FERIAS A NIVEL REGIONAL Y NACIONAL.

Participación de 07 empresas exportadoras de prendas de alpaca de nuestra Región, en la **Feria Perú Moda y Gif Show**, realizado los días 20, 21 y 22 de abril de 2016, en las instalaciones del Centro de Convenciones de la ciudad de Lima, evento Internacional que congregó importantes compradores del mundo, en confecciones, calzado, joyería, artículos de decoración y regalo para el hogar.

En la provincia de Junín, del 05 al 09 de agosto se realizó la **XIII Feria y XVIII Festival Internacional de la Maca 2016, “Agosto, mes de la Maca...consume lo nuestro”**, en la que se tuvo la participación de 18 empresas exportadoras y con potencial exportador, que dieron a conocer una variedad de productos derivados de la maca, destacando el destilado de maca, así como licores andinos de muña, aguaymanto, entre otros, néctares de mashua y tocosh, y quesos madurados.

REGIÓN: Lima y Junín

PROVINCIA: Lima y Junín

DISTRITO: San Borja y Junín

META FÍSICA: Programada: 2 Ejecutada: 2
Avance (%): 100

PRESUPUESTO: Programada: S/ 5,500.00
Ejecutada: S/ 5,500.00 Avance (%): 100

NÚMERO Y TIPO DE BENEFICIARIOS:

Beneficiarios directos: 25 empresas exportadoras y con potencial exportador de la Región Junín.

PRODUCTO O RESULTADO OBTENIDO: Exportadores y potenciales exportadores mostraron y comercializaron variada oferta exportable en ferias nacionales y regionales.



BREVE DESCRIPCIÓN DE LOS LOGROS OBTENIDOS	PRINCIPAL DIFICULTAD PRESENTADA EN EL CUMPLIMIENTO DE LA(S) META(S)
1. Promoción de la oferta exportable de 07 empresas exportadoras de tejidos en Alpaca de la Región Junín en la Feria Perú Moda y Gif Show. 2. Promoción y difusión de empresas exportadoras y con potencial exportador de la Región Junín; así como difusión de video promocional de la maca.	1. Escasa asignación presupuestal para la promoción de la oferta exportable.

❖ APOYO A PROGRAMAS RELACIONADOS CON EL DESARROLLO EXPORTADOR

Participación de 23 empresas productoras y exportadoras de la Región Junín del sector agroindustrial, con oferta de quinua, kiwicha, maca, camu camu, aguaymanto, maíz morado, lúcuma, palta, habas, frejol canario, trigo, cebada, maíz cancha, papa nativa de colores, zanahoria deshidratada, manzana deshidratada, piña, tarwi, entre otros, en la **Macro Rueda de Negocios “CENTRO EXPORTA ICA 2016”**, que se configura como el principal evento de promoción comercial en el centro y sur del Perú, cuyo objetivo es propiciar el acercamiento y contacto directo entre los productores, procesadores, fabricantes y exportadores de las regiones de Huánuco, La Libertad, Madre de Dios, Lambayeque, Piura, Arequipa, Lima, Ayacucho, Cusco, Puno, Ica y Junín.

REGIÓN: Ica

PROVINCIA: Ica

DISTRITO: Ica

META FÍSICA: Programada: 1 Ejecutada: 1
Avance (%): 100

PRESUPUESTO: Programada: S/ 3,200.00
Ejecutada: S/ 3,200.00 Avance (%): 100

NÚMERO Y TIPO DE BENEFICIARIOS

Beneficiarios directos: 23 empresas productoras y exportadoras del sector agroindustrial de la Región Junín.

PRODUCTO O RESULTADO OBTENIDO: Empresas productores y exportadoras mostraron y comercializaron varia oferta de productos.



BREVE DESCRIPCIÓN DE LOS LOGROS OBTENIDOS	
1. Promoción de la oferta exportable de 23 empresas productoras y exportadoras del sector agroindustrial de la Región Junín.	1. Escasa asignación presupuestal para la promoción de la oferta exportable.

❖ ORGANIZACIÓN DE VISITA DE ESTUDIANTES A EMPRESA EXPORTADORA DE LA REGIÓN JUNÍN

Visita de 30 alumnos de la carrera de Negocios Internacionales y de Agro Negocios Internacionales de la Universidad Continental a las instalaciones de la empresa exportadora Natural Products NAR VID E.I.R.L, que procesa alimentos; con el propósito de dar a conocer el procesos productivo, intercambiar conocimientos entre el empresario y estudiantes, y de este modo contribuir a fortalecer la cultura exportadora, que constituye uno de los pilares del Plan Estratégico Nacional Exportador.

30 alumnos de la carrera de Negocios Internacionales y de Agro Negocios Internacionales de la Universidad Continental, tuvieron la oportunidad de visitar las instalaciones de la empresa exportadora Apromac Valle del Mantaro. La visita permitió el intercambio de experiencias y conocimientos entre el empresario y los estudiantes, contribuyendo a fortalecer la cultura exportadora.

REGIÓN: Huancayo

PROVINCIA: Huancayo

DISTRITO: Huancayo y Chilca

META FÍSICA: Programada: 1 Ejecutada: 1
Avance (%): 100

PRESUPUESTO: Programada: S/ 2,500.00
Ejecutada: S/ 2,500.00 Avance (%): S/
2,500.00

NÚMERO Y TIPO DE BENEFICIARIOS:

Beneficiarios directos: 60 alumnos de la carrera de Negocios Internacionales y de Agro Negocios Internacionales de la Universidad Continental

Beneficiarios indirectos: 02 empresas exportadoras: Natural Products NAR VID E.I.R.L y Apromac Valle del Mantaro.

PRODUCTO O RESULTADO OBTENIDO: Estudiantes universitarios cuentan con experiencias satisfactorias de visitas realizadas a empresas exportadoras.



BREVE DESCRIPCIÓN DE LOS LOGROS OBTENIDOS	PRINCIPAL DIFICULTAD PRESENTADA EN EL CUMPLIMIENTO DE LA(S) META(S)
1. Fortalecimiento de la cultura exportadora de 60 alumnos de la Universidad Continental, mediante el intercambio de experiencias y conocimiento entre empresarios exportadores y estudiantes.	Ninguna.

❖ ORGANIZACIÓN DE LA SEGUNDA RUEDA DE NEGOCIOS CONEXT JUNÍN 2016 EN LA CIUDAD DE LIMA.

Con el propósito de identificar oportunidades comerciales para los empresarios exportadores y con potencial exportador de la Región Junín, se realizó la **II Rueda de Negocios CONEXT JUNÍN 2016**, el día 12 de diciembre, en la ciudad de Lima, en las instalaciones del Ministerio de Comercio Exterior y Turismo, espacio en el que se tuvo la oportunidad de mostrar la oferta exportable de 50 exportadores de los sectores de agroindustria, agrícola y alimentos, artesanía, confecciones y textil, manufactura, entre otros.

REGIÓN: Lima

PROVINCIA: Lima

DISTRITO: San Isidro

META FÍSICA: Programada: 1 Ejecutada: 1
Avance (%): 100

PRESUPUESTO: Programada: S/ 15,000.00
Ejecutada: S/ 15,000.00 Avance (%): S/ 15,000.00

NÚMERO Y TIPO DE BENEFICIARIOS:

Beneficiarios directos: 50 Empresas exportadoras y con potencial exportador.

PRODUCTO O RESULTADO OBTENIDO: Exportadores y potenciales exportadores mostraron variada oferta exportable; asimismo establecieron contactos comerciales con potenciales compradores.



BREVE DESCRIPCIÓN DE LOS LOGROS A OBTENER	PRINCIPAL DIFICULTAD PRESENTADA EN EL CUMPLIMIENTO DE LA(S) META(S)
1. Promoción de la oferta exportable de la Región Junín, mediante la participación de 50 empresas exportadoras en Rueda de Negocios.	1. Limitada asignación presupuestal para la organización de eventos de promoción comercial.

❖ MEJORAMIENTO DE CAPACIDADES EN LA PROMOCIÓN Y DIFUSIÓN DE FESTIVIDADES TURÍSTICAS EN LA REGIÓN JUNÍN.

Las acciones estuvieron dirigidas a incrementar la promoción turística, la adecuada difusión de las actividades festivas y la eficiente coordinación entre los promotores turísticos, para lo cual se plantea mayor promoción turística y, eficiente y adecuada difusión de festividades.

REGIÓN: Junín

PROVINCIA: 09 provincias

DISTRITO: Multidistrital

META FÍSICA: Programada: 24 Ejecutada: 24 Avance (%): 100

PRESUPUESTO: Programado: S/. 120,789.00 Ejecutada: S/. 120,0723.00 Avance (%): 99.9



NÚMERO Y TIPO DE BENEFICIARIOS

Beneficiarios Directos: Turistas nacionales y extranjeros.

Beneficiarios Indirectos: Prestadores de servicios turísticos y población.

PRODUCTO O RESULTADO OBTENIDO: Visitantes informados sobre las actividades de festividades turísticas de la Región Junín.

BREVE DESCRIPCIÓN DE LOS LOGROS OBTENIDOS	PRINCIPAL DIFICULTAD PRESENTADA EN EL CUMPLIMIENTO DE LA(S) META(S)
1. Promoción y difusión de las festividades turísticas, mediante el trabajo articulado entre el sector público y privado, valorando el turismo como alternativa de desarrollo.	1. Autoridades locales no reconocen la importancia de la actividad turística para el desarrollo económico de su jurisdicción. 2. Débil capacidad de gobiernos locales a nivel de profesionales especializados para impulsar la actividad turística.

COMPONENTE 5: “DESARROLLO REGIONAL EQUILIBRADO E INFRAESTRUCTURA”

- **Gerencia Regional de Infraestructura.**
- **Sub Gerencia de Supervisión y Liquidación de Obras**
- **Sub Gerencia de Estudios**
- **Sub Gerencia de Obras.**
- **Dirección Regional de Comunicaciones y Transportes**

Gerencia Regional de Infraestructura.

SUB GERENCIA DE SUPERVISIÓN Y LIQUIDACIÓN DE OBRAS.

❖ “MEJORAMIENTO DE PISTA Y VEREDAS DE LAS PRINCIPALES VÍAS DEL DISTRITO DE AHUAC, PROVINCIA DE CHUPACA, REGIÓN JUNÍN”.

La población beneficiaria se encuentra ubicada en zona urbana marginal del Distrito de Ahuac que así mismo viene a ser la capital del Distrito. La actividad principal que desarrolla viene hacer la actividad primaria (agricultura), seguido del comercio dentro de nivel de pobreza se encuentra en el nivel 2 según el mapa de pobreza. La zona urbana del distrito de Ahuac cuenta con extensiones de áreas libres y vías, de los cuales la cobertura de pavimentación representa el 20%, el 80 % de las vías no se encuentran para "Mejoramiento de pista y veredas de las principales vías del distrito de Ahuac, provincia de Chupaca, región Junín "pavimentadas y no cuentan con veredas, afectando directamente a las familias que viven allí y contribuye a aumentar los índices de contaminación ambiental.



PROVINCIA : JUNIN
DISTRITO : CHUPACA
LOCALIDAD : AHUAC

META FÍSICA: Programada: 98.29% Ejecutada: 97.75% Avance (%): Atrasado 0.54 %

PRESUPUESTO: Programado: 7797319.37 Ejecutado: 7754704.34 Avance: 94%

NÚMERO Y TIPO BENEFICIARIOS: 3,314 (N° de personas).

PRODUCTO O RESULTADO OBTENIDO: Mejoramiento de transitabilidad vehicular y peatonal en las vías principales de la localidad de Ahuac.

❖ “INSTALACIÓNN DEL SERVICIO EDUCATIVO INICIAL ESCOLARIZADO EN LA I.E. N° 2041 EN EL CENTRO POBLADO MICAELA BASTIDAS, DISTRITO DE PANGOA, PROVINCIA DE SATIPO, REGIÓN JUNÍN”.

Construcción de 02 módulos de nivel inicial de material noble, construcción de cerco perimétrico, veredas interiores y exteriores, adquisición de mobiliario educativo y

administrativo, adquisición de recursos pedagógicos, desarrollo de programas de capacitación para el docente, desarrollo de programas a los padres de familia.

PROVINCIA : SATIPO
DISTRITO : PANGOA.
LOCALIDAD : CCPP MICAELA BASTIDAS

META FÍSICA: Programado: 0.77 Ejecutado: 0.77 Avance: 100%

PRESUPUESTO: Programado: S/. 425,801
 Ejecutado: S/ 418,896.04 Avance: 98.38%

NÚMERO Y TIPO BENEFICIARIOS: 220 personas, están constituidos por los niños de 3 a 5 años de edad.



❖ **“INSTALACIÓN DEL SERVICIO EDUCATIVO INICIAL ESCOLARIZADA EN LA I.E. Nº 2001 EN EL CENTRO POBLADO SAN MARTIN DE PANGOA, BARRIO SAN BERNABE DISTRITO DE PANGOA, PROVINCIA DE SATIPO, REGION JUNÍN”**

Construcción de 03 módulos de nivel inicial de material noble, construcción de cerco perimétrico, veredas interiores y exteriores, adquisición de mobiliario educativo y administrativo, adquisición de recursos pedagógicos, desarrollo de programas de capacitación para el docente, desarrollo de programas a los padres de familia.

PROVINCIA : SATIPO
DISTRITO : PANGOA
LOCALIDAD : SAN MARTÍN DE PANGOA.

META FÍSICA: Programada: 0.06 Ejecutada: 0.06 Avance: 100%

PRESUPUESTO: Programado S/. 127,106.00
 Ejecutado: S/ 127,105.00 Avance: 99.99%

NÚMERO Y TIPO BENEFICIARIOS: 503 personas, están constituidos por los niños de 3 a 5 años de edad.



❖ **“INSTALACIÓN DEL SERVICIO EDUCATIVO INICIAL ESCOLARIZADO EN LA I.E. Nº 2004 EN EL CENTRO POBLADO SECTOR CASANCHO, DISTRITO DE PANGOA, PROVINCIA DE SATIPO REGION JUNÍN”**

Construcción de 02 módulos de nivel inicial de material noble, construcción de cerco perimétrico, veredas interiores y exteriores, adquisición de mobiliario educativo y administrativo, adquisición de recursos pedagógicos, desarrollo de programas de capacitación para el docente, desarrollo de programas a los padres de familia.

PROVINCIA : SATIPO

DISTRITO : PANGO

LOCALIDAD : SECTOR CASANCHO.

META FÍSICA: Programada: 1.00 Ejecutada: 1.00
Avance: 100%

PRESUPUESTO: Programado: S/. 1 432,674.00
Ejecutado: S/. 1 398,332.64 Avance: 97.60%

NÚMERO Y TIPO BENEFICIARIOS: 170 personas, están constituidos por los niños de 3 a 5 años de edad.

❖ **“INSTALACION DEL SERVICIO EDUCATIVO INICIAL ESCOLARIZADO EN LA I.E. N° 2026 EN EL CENTRO POBLADO BOCA SONARO DISTRITO DE PANGO, PROVINCIA DE SATIPO, REGION JUNIN”.**



Construcción de 02 módulos de nivel inicial de material noble, construcción de cerco perimétrico, construcción de vivienda para docente, adq. de mobiliario educativo y administrativo, adq. de recursos pedagógicos, desarrollo de programas de capacitación para el docente, desarrollo de programas a los padres de familia.

PROVINCIA : SATIPO

DISTRITO : PANGO

**LOCALIDAD : CENTRO PORBLADO
BOCA DE SONARO.**

META FÍSICA: Programada: 0.38 Ejecutada:
0.38 Avance: 100 %

PRESUPUESTO: Programado S/. 468,544.00
Ejecutado: S/. 468,543.66 Avance: 99.99%

NÚMERO Y TIPO BENEFICIARIOS: 140
personas, están constituidos por los niños de 3 a 5 años de edad.



❖ **“INSTALACION DEL SERVICIO EDUCATIVO DEL NIVEL INICIAL ESCOLARIZADO EN LA I.E.INICIAL Nº 921 EN EL CENTRO POBLADO ALTO SAURENI, DISTRITO DE PANGOA, PROVINCIA DE SATIPO, REGION JUNIN”.**

Construcción de infraestructura de nivel inicial de material noble, construcción de ambientes administrativos, de vivienda docente, de cerco perimétrico, construcción de un pozo de percolación, equipamiento y adquisición de kits educativos, desarrollo de programas de capacitación a docentes y padres de familia.

PROVINCIA : SATIPO

DISTRITO : PANGOA

LOCALIDAD : CC PP ALTO SAURENI.

META FÍSICA: Programada: 0.49 Ejecutada: 0.35
Avance: 71.43%



PRESUPUESTO: Programado S/. 316,905 Ejecutado: S/ 316,903.8 Avance: 100 %

NÚMERO Y TIPO BENEFICIARIOS: 347 personas, están constituidos por los niños de 3 a 5 años de edad.

❖ **“INSTALACION DEL SERVICIO EDUCATIVO INICIAL ESCOLARIZADO EN LA I.E. Nº 31665 EN EL CENTRO POBLADO LA FLORIDA, DISTRITO DE PANGOA, PROVINCIA DE SATIPO, REGION JUNÍN”**

Construcción de infraestructura de nivel inicial de material noble, construcción de ambientes administrativos, de vivienda docente, construcción de cerco perimétrico, de un pozo de percolación, equipamiento y adquisición de materiales didácticos, desarrollo de programas de capacitación a docentes y padres de familia.

PROVINCIA : SATIPO

DISTRITO : PANGOA

LOCALIDAD : CC PP LA FLORIDA

META FÍSICA: Programada: 0.08 Ejecutada: 0.08
Avance (%): 100%

PRESUPUESTO: Programada: S/. 215,074.00
Ejecutada: S/ 214,599.72 Avance (%): 99.80%

NÚMERO Y TIPO BENEFICIARIOS: 203 personas, están constituidos por los niños de 3 a 5 años de edad.



❖ **“INSTALACION DEL SERVICIO EDUCATIVO INICIAL ESCOLARIZADO EN LA I.E.I. N° 2035 DEL CENTRO POBLADO ALTO TIWINZA, DISTRITO DE PANGOA, PROVINCIA DE SATIPO, REGION JUNÍN”**

Construcción de infraestructura de nivel inicial de material noble, construcción de ambientes administrativos, de vivienda docente, construcción de cerco perimétrico, equipamiento y adquisición de kits educativos, desarrollo de programas de capacitación a docentes y padres de familia.

PROVINCIA : SATIPO
DISTRITO : PANGOA
LOCALIDAD : ALTO TIWINZA

META FÍSICA: Programada: 0.17 Ejecutada: 0.17
 Avance (%): 100%

PRESUPUESTO: Programada: S/. 276,679.00
 Ejecutada: S/ 276,538.72 Avance (%): 99.95%

NÚMERO Y TIPO BENEFICIARIOS: 184 personas, están constituidos por los niños de 3 a 5 años de edad.



❖ **“MEJORAMIENTO DEL SERVICIO DE EDUCACION INICIAL N° 978 EN LA CCNN CENTRO SOMAVENI DEL DISTRITO DE PANGOA SATIPO JUNÍN”.**

Construcción de infraestructura de nivel inicial de material noble, construcción de vivienda docente, de tanque séptico y pozo percolador, construcción de cerco perimétrico, equipamiento y adquisición de mobiliario educativo, equipos y material didáctico educativo.

PROVINCIA : SATIPO
DISTRITO : PANGOA
LOCALIDAD : CC NN CENTRO SOMAVENI.

META FÍSICA: Programada: 100 Ejecutada: 0.85
 Avance: 53.24%.

PRESUPUESTO: Programado: S/. 1 277,409.00
 Ejecutado: S/ 1, 160,777.48 Avance: 90.87%

NÚMERO Y TIPO BENEFICIARIOS: 197 personas, están constituidos por los niños de 3 a 5 años de edad.



❖ **“MEJORAMIENTO DEL SERVICIO EDUCATIVO EN LA I.E. INICIAL Nº 968 TUPAC AMARU DISTRITO DE LLAYLLA PROVINCIA DE SATIPO, REGION JUNÍN”.**

Construcción de áreas administrativas, área de aulas, construcción de vivienda de docente, construcción de cerco perimétrico, construcción de tanque séptico y pozo percolador, adquisición de mobiliario.

PROVINCIA : SATIPO
DISTRITO : LLAYLLA
LOCALIDAD : TUPAC AMARU

META FÍSICA: Programada: 0.53 Ejecutada: 0.53
 Avance: 100 %
PRESUPUESTO: Programado S/. 318,223.00
 Ejecutado: S/. 317,642.02 Avance: 99.82 %

NÚMERO Y TIPO BENEFICIARIOS: 132 personas, están constituidos por los niños de 3 a 5 años de edad.



❖ **“MEJORAMIENTO DEL SERVICIO EDUCATIVO EN LA I.E. INICIAL Nº 1005 SANTA ROSA DE OMayro, DISTRITO PAMPA HERMOSA, PROVINCIA SATIPO, REGIÓN JUNÍN”.**

Construcción de infraestructura de nivel inicial de material noble, construcción de vivienda docente, de tanque séptico y pozo percolador, construcción de cerco perimétrico, equipamiento y adquisición de material didáctico y mobiliario educativo.

PROVINCIA : SATIPO.
DISTRITO : PAMPA HERMOSA.
LOCALIDAD : SANTA ROSA DE OMayro.

META FÍSICA: Programada: 1.00 Ejecutada: 0.62 Avance (%): 62.68%

PRESUPUESTO: Programado S/. 942,671.00 Ejecutado: S/ 942,569.69 Avance (%): 99.99%

NÚMERO Y TIPO BENEFICIARIOS: 163 personas, están constituidos por los niños de 3 a 5 años de edad.



❖ **“MEJORAMIENTO DEL SERVICIO EDUCATIVO EN LA I.E. INICIAL Nº 31484 CENTRO POBLADO PAMPA JULIAN, DISTRITO DE PICHANAKI, PROVINCIA DE CHANCHAMAYO, REGION JUNÍN”.**

Construcción de infraestructura de nivel inicial de material noble, construcción de vivienda docente, de tanque biodigestor prefabricado, construcción de cerco perimétrico, implementación con mobiliarios, material y equipos.

PROVINCIA : CHANCHAMAYO.
DISTRITO : PICHANAKY
LOCALIDAD : PAMPA JULIAN

META FÍSICA: Programada: 0.74 Ejecutada: 0.74
 Avance: 100 %

PRESUPUESTO: Programado: S/. 907,829.00
 Ejecutado: S/ 876,977.49 Avance: 96.60%

NÚMERO Y TIPO BENEFICIARIOS: 237 personas, están constituidos por los niños de 3 a 5 años de edad.

❖ **“MEJORAMIENTO DE LA CAPACIDAD RESOLUTIVA DEL CENTRO DE SALUD MAZAMARI, MICRO RED MAZAMARI, RED SATIPO, DIRESA JUNÍN, DISTRITO DE MAZAMARI, PROVINCIA SATIPO, REGIÓN JUNÍN”.**

Construcción de cerco perimétrico, servicios generales, rehabilitación del área antigua construida, (a), construcción de consultorios externos (b), const. de unidad de ayuda e internamiento (c y d), e implementación de equipamiento médico.

PROVINCIA : SATIPO.
DISTRITO : MAZAMARI
LOCALIDAD : MAZAMARI

META FÍSICA: Programada: 0.50 Ejecutada: 0.13
 Avance: 26 %

PRESUPUESTO: Programado: S/. 3 043,581.00
 Ejecutado: S/ 2 545,106.56 Avance: 83.62%

NÚMERO Y TIPO BENEFICIARIOS: 33,678 personas. La población directamente beneficiaria, pertenece al Quintil.



❖ **“MEJORAMIENTO DE LOS SERVICIOS DE EDUCACION INICIAL N° 31697 DEL CENTRO POBLADO DE BUENOS AIRES DISTRITO DE PERENE, PROVINCIA CHANCHAMAYO, REGIÓN JUNIN”.**

Construcción de infraestructura de nivel inicial de material noble, construcción de vivienda docente, de tanque biodigestor prefabricado, construcción de cerco perimétrico, implementación con mobiliarios, material y equipos.



PROVINCIA : CHANCHAMAYO.

DISTRITO : PERENE

LOCALIDAD : CENTRO POBLADO BUENOS AIRES

META FÍSICA: Programada: 0.00 Ejecutada: 0.00 Avance: 0.00 %

PRESUPUESTO: Programado: S/. 45,721.00 Ejecutado: S/ 45,720.97 Avance: 99.99%

NÚMERO Y TIPO BENEFICIARIOS: 150 personas, están constituidos por los niños de 3 a 5 años de edad.

❖ **“MEJORAMIENTO E IMPLEMENTACION DE LA INFRAESTRUCTURA EDUCATIVA INTEGRADO RAMON CASTILLA DE LA NN BAJO ALDEA DEL DISTRITO DE PERENE, PROVINCIA DE CHANCHAMAYO, JUNIN”.**

Construcción de 01 pabellón de 05 aulas para el nivel secundario, 01 laboratorio multiuso equipado, 01 sala de cómputo, construcción de cerco perimétrico, mejoramiento de 07 ambientes, adq. de mobiliarios, implementación de sala de cómputo.

PROVINCIA : CHANCHAMAYO.

DISTRITO : PICHANAKY

LOCALIDAD : PAMPA JULIAN

META FÍSICA: Programada: 0.00 Ejecutada: 0.00 Avance: 0.00%

PRESUPUESTO: Programado: S/. 60,072.00 Ejecutado: S/ 60,071.23 Avance: 100%

NÚMERO Y TIPO BENEFICIARIOS: 245 personas, están constituidos por la población estudiantil, población docente y padres de familia.



❖ **“IMPLEMENTACIÓN DEL INSTITUTO REGIONAL DE ENFERMEDADES NEOPLÁSICAS DE LA MACRO REGIÓN DEL CENTRO DEL PERÚ” SNIP 102124.**

La obra contempla la construcción de la infraestructura hospitalaria de nivel III-III, con la construcción de los siguientes niveles: **SÓTANO:** 4,363. 48 m² Área Asistencial: componRadioterapia con acceso independiente Servicios Generales: Almacenes, Farmacia: zona de recepción de suministros y preparación, Lavandería, Nutrición, Vestuarios personal, Anatomía Patológica, Residuos Sólidos y Mantenimiento.

PRIMER PISO: 6,307.53 m² Servicios Asistenciales Inmediatos: Emergencia, Cuidados Paliativos e HidrataciónConfort: Auditorio, CafeteríaServicios Asistenciales Masivos: Consulta Externa, Farmacia, Patología Clínica, Banco de Sangre, Diagnóstico por ImágenesServicios Generales: Casa de Fuerza, Cisternas, Grupo Electrógeno, Calderos, Tanque de Petróleo, Gas GLP, Gases: Oxígeno, Vacío, Aire Comprimido

SEGUNDO PISO: 6,715.93 m²Servicios Administrativos: Sede Administrativa. Servicios Asistenciales: Centro Quirúrgico, Cirugía de Día, Central de Esterilización, Cuidados Intensivos, Cuidados Intermedios y Quimioterapia.

TERCER PISO: 1,971.15 m² Servicios Asistenciales: Hospitalización Servicios confort: Residencia Médica.

PROVINCIA : CONCEPCIÓN.

DISTRITO : CONCEPCIÓN.

META FÍSICA 2016: Programada: 0.58 Ejecutada: 0.58 Avance: 28.16%

PRESUPUESTO

2016: Programado: S/ 64`500,065.00
Ejecutado: S/ 63`496,661.09 Avance: 98.44%

NÚMERO Y TIPO BENEFICIARIOS: 13,894
Beneficiarios directos; de las siguientes regiones: Junín, Huánuco, Ayacucho, Pasco y Huancavelica.



PRODUCTO O RESULTADO OBTENIDO: La obra a la fecha se encuentra en ejecución cumpliendo con todos los requisitos técnicos para su normal avance, para el beneficio de toda la población de la Macro Región Centro, los que se beneficiaran con la ejecución de la obra, los beneficiarios, son todos los potenciales pacientes con cáncer, en edad temprana y adulta, que demandan servicios de atención oncológica especializada

❖ **“MEJORAMIENTO DEL SERVICIO EDUCATIVO EN LA I.E. N°31992 C.P. PUEBLO LIBRE BAJO UBIRQUI, DISTRITO DE PERENE, CHANCHAMAYO, JUNIN” – SNIP 220814.**

Construcción de 01 SUM ambientes múltiples, Construcción de 01 ambiente Administrativo, Construcción de 01 Vivienda Docente, construcción de 01 Aula, Construcción de cerco perimétrico, construcción de Obras exteriores.

PROVINCIA : CHANCHAMAYO.

DISTRITO : PERENE

META FÍSICA: Programada: 0.40 Ejecutada: 0.54
Avance: 80.05%

PRESUPUESTO: Programado: S/ 453,653.93
Ejecutado: S/ 911'746.55 Avance: 74.30%



NÚMERO Y TIPO BENEFICIARIOS: Son 19 alumnos.

PRODUCTO O RESULTADO OBTENIDO: La obra a la fecha se encuentra etapa de Ejecución de Obra, como resultado se tiene una infraestructura que servirá para el presente año lectivo 2017 a los alumnos y docentes, los cuales contarán con una infraestructura nueva y completamente equipada con laboratorios técnicos, fortaleciendo de este modo la educación.

❖ **“CREACIÓN DE CARRETERA CEDRUYO - SAN ANTONIO DE ALEGRÍA, DISTRITO DE PARIAHUANCA Y SANTO DOMINGO DE ACOBAMBA, PROVINCIA DE HUANCAYO, REGIÓN JUNÍN”.**

Carretera Cedruyo – San Antonio de Alegria, carretera de afirmado con obras de arte, una extensión aproximada de 10.618,04 km y un ancho de vía total de 4,50 metros.

PROVINCIA : HUANCAYO.

DISTRITO : PARIAHUANCA.

LOCALIDAD : PARIAHUANCA.

META FÍSICA: Programada: 1 carretera Ejecutada: 0.9585 carretera Avance: 95.85%

PRESUPUESTO: Programado: S/. 1, 568,729 Ejecutado: S/. 886,435.96 Avance: 56.50%

NÚMERO Y TIPO BENEFICIARIOS: 1,121 personas, están constituidos por los niños de 3 a 5 años de edad.



❖ **“INSTALACIÓN DEL SERVICIO EDUCATIVO INICIAL ESCOLARIZADO EN LA I.E. N 1806 EN EL CENTRO POBLADO YANEC, DISTRITO DE SAN PEDRO DE CAJAS PROVINCIA DE TARMA”.**

Construcción de 03 módulos de nivel inicial de material noble, construcción de cerco perimétrico, veredas interiores y exteriores, adquisición de mobiliario educativo y administrativo, adquisición de recursos pedagógicos, desarrollo de programas de capacitación para el docente, desarrollo de programas a los padres de familia.



PROVINCIA : TARMA.
DISTRITO : SAN PEDRO DE CAJAS
LOCALIDAD : CENTRO POBLADO YANEC

META FÍSICA: Programada: 1 I.E. Ejecutada: 1 I.E. Avance: 100 %

PRESUPUESTO: Programado: S/. 459,027 Ejecutado: S/. 434,145.21 Avance: 97.40%

NÚMERO Y TIPO BENEFICIARIOS: 150 personas, están constituidos por los niños de 3 a 5 años de edad.

❖ **“INSTALACIÓN DEL SERVICIO EDUCATIVO INICIAL ESCOLARIZADO EN LA I.E. N 1801 EN EL CENTRO POBLADO DE QUETA, DISTRITO DE TAPO, PROVINCIA DE TARMA, REGIÓN – JUNÍN”.**

Construcción de 02 módulos de material noble, construcción de cerco perimétrico, veredas interiores y exteriores, adquisición de mobiliario educativo y administrativo, adquisición de recursos pedagógicos, desarrollo de programas de capacitación para el docente, desarrollo de programas a los padres de familia.



PROVINCIA : TARMA.
DISTRITO : TAPO
LOCALIDAD : CENTRO POBLADO DE QUETA

META FÍSICA: Programada: 1 I.E. Ejecutada: 1 I.E. Avance: 100 %

PRESUPUESTO: Programado: S/. 444,641
Ejecutado: S/. 440,410.69 Avance: 99.5%

NÚMERO Y TIPO BENEFICIARIOS: 150 personas, están constituidos por los niños de 3 a 5 años de edad.

❖ **“INSTALACIÓN DEL SERVICIO DE EDUCACIÓN INICIAL ESCOLARIZADA EN LA I.E. N 31924 DEL CENTRO POBLADO PAUCARMARCA, DISTRITO DE TAPO, PROVINCIA DE TARMA, REGIÓN – JUNÍN”.**

Construcción de 02 módulos de material noble, construcción de cerco perimétrico, construcción de vivienda para docente, adq. de mobiliario educativo y administrativo, adq. de recursos pedagógicos, desarrollo de programas de capacitación para el docente, desarrollo de programas a los padres de familia.

PROVINCIA : TARMA.

DISTRITO : TAPO

LOCALIDAD : CENTRO POBLADO PAUCARMARCA

META FÍSICA: Programada: 1 I.E. Ejecutada: 0.85 I.E.
Avance: 85%

PRESUPUESTO: Programado: S/. 489,205 Ejecutado: S/. 306,029.35 Avance: 62.56%

NÚMERO Y TIPO BENEFICIARIOS: 226 personas, están constituidos de 3 a 5 años de edad.



❖ **“MEJORAMIENTO DEL SERVICIO DE EDUCACIÓN INICIAL EN LA I.E. 31993 DEL CENTRO POBLADO NUEVA ESPERANZA, DISTRITO DE PICHANAQUI, CHANCHAMAYO, JUNÍN”.**

Construcción de infraestructura de nivel inicial de material noble, construcción de ambientes administrativos, de vivienda docente, de cerco perimétrico, construcción de un pozo de percolación, equipamiento y adquisición de kits educativos, desarrollo de programas de capacitación a docentes y padres de familia.

PROVINCIA : CHANCHAMAYO.

DISTRITO : PICHANAKY

LOCALIDAD : NUEVA ESPERANZA

META FÍSICA: Programada: 1 I.E. Ejecutada: 1 I.E.
Avance: 100 %

PRESUPUESTO: Programado: S/. 813,541
Ejecutado: S/. 785,870.61 Avance: 96.60%

NÚMERO Y TIPO BENEFICIARIOS: 173 personas, están constituidos por los niños de 3 a 5 años de edad.



❖ **“MEJORAMIENTO DEL SERVICIO EDUCATIVO EN LA I.E. INICIAL 30847 CENTRO POBLADO CAYASH, SAN PEDRO DE CAJAS, TARMA, JUNÍN”.**

Construcción de infraestructura de nivel inicial de material noble, construcción de ambientes administrativos, de vivienda docente, construcción de cerco perimétrico, de un pozo de percolación, equipamiento y adquisición de materiales didácticos, desarrollo de programas de capacitación a docentes y padres de familia.

PROVINCIA : TARMA.
DISTRITO : SAN PEDRO DE CAJAS
LOCALIDAD : C. P. CAYASH

META FÍSICA: Programada: 1 I.E. Ejecutada: 1 I.E.
 Avance: 100 %

PRESUPUESTO: Programado: S/. 1, 172,286
 Ejecutado: S/. 1, 169,000 Avance: 99.72%

NÚMERO Y TIPO BENEFICIARIOS: 150 personas, están constituidos por los niños de 3 a 5 años de edad.



❖ **“INSTALACIÓN DE LOS SERVICIOS DE EDUCACIÓN INICIAL ESCOLARIZADA EN LA I.E. N 1805 DEL CENTRO POBLADO DE CULEBRAYOC, DISTRITO DE PALCA, PROVINCIA DE TARMA REGIÓN JUNÍN”.**

Construcción de infraestructura de nivel inicial de material noble, construcción de ambientes administrativos, construcción de cerco perimétrico, equipamiento y adquisición de kits educativos, desarrollo de programas de capacitación a docentes.

PROVINCIA : TARMA.
DISTRITO : PALCA
LOCALIDAD : C.P. CULEBRAYOC

META FÍSICA: Programada: 1 I.E. Ejecutada: 1 I.E.
 Avance: 100 %

PRESUPUESTO: Programado: S/. 859,574 Ejecutado: S/. 859,090.1 Avance: 99.94%

NÚMERO Y TIPO BENEFICIARIOS: 170 personas, están constituidos por los niños de 3 a 5 años de edad.



❖ **“INSTALACIÓN DEL SERVICIO DE EDUCACIÓN INICIAL ESCOLARIZADA EN LA I.E N° 938 GOLONDRINAS EN EL CENTRO POBLADO HUACAMAYO, DISTRITO DE PERENE, PROVINCIA DE CHANCHAMAYO REGIÓN JUNÍN”.**

Construcción de infraestructura de material noble, construcción de tanque séptico y pozo percolador, construcción de cerco perimétrico, equipamiento y adquisición de mobiliario educativo, equipos y material didáctico educativo.

PROVINCIA : CHANCHAMAYO.
DISTRITO : PERENE
LOCALIDAD : C. P. HUANCAMAYO

META FÍSICA: Programada: 1 I.E. Ejecutada: 1 I.E. Avance: 100 %

PRESUPUESTO: Programado: S/. 709,423
 Ejecutado: S/. 691,697.02 Avance: 97.50%

NÚMERO Y TIPO BENEFICIARIOS: 234 personas, están constituidos por los niños de 3 a 5 años de edad.



❖ **“CONSTRUCCIÓN DEL PUENTE SOBRE EL RIO MANTARO, DISTRITOS DE CHILCA Y TRES DE DICIEMBRE, PROVINCIAS DE HUANCAYO Y CHUPACA - DEPARTAMENTO DE JUNÍN”.**

Construcción de puente sobre el rio Mantaro que comprende pilotes, tensores y carpeta de rodadura en una longitud de 300 ml.

PROVINCIA : HUANCAYO.
DISTRITO : CHILCA Y TRES DE DICIEMBRE

META FÍSICA: Programada: 1 puente Ejecutada: 1 puente Avance: 80.24%

PRESUPUESTO: Programado: S/. 39,800,135
 Ejecutado: S/. 10,342,928.89 Avance: 25.99%

NÚMERO Y TIPO BENEFICIARIOS: 224,211 personas, están constituidos por los niños de 3 a 5 años de edad.



❖ **“MEJORAMIENTO Y AMPLIACION DEL SERVICIO EDUCATIVO DE LA I.E P.N.P. Sgto.1° RAMIRO VILLAYERDE LAZO DISTRITO DE HUANCAYO – PROVINCIA DE HUANCAYO – REGION JUNIN” SNIP 45525”.**

La obra contempla la ampliación de la infraestructura actual con la construcción de pabellones de uso pedagógico, con estructuras de concreto armado, muros de ladrillo, pisos de cemento y cerámico. Implementación de instalaciones eléctricas y sanitarias

completas, mejoramiento de áreas de recreación, patios de primaria y secundaria, construcción de tanque cisterna y elevado y la implementación de un programa de operación y mantenimiento para la adecuada conservación de equipos y mobiliario para la capacitación de áreas pedagógicas.

PROVINCIA : JAUJA.

DISTRITO : MUQUIYAUYO

META FÍSICA: Programada: 0.80 Ejecutada: 0.60
Avance: 75 %

PRESUPUESTO: Programado: S/. 180,000.00
Ejecutado: S/. 180,000.00 Avance: 100%

NÚMERO Y TIPO BENEFICIARIOS: Son 10,680 alumnos.



PRODUCTO O RESULTADO OBTENIDO: La obra a la fecha se encuentra en ejecución cumpliendo con todos los requisitos técnicos para su normal avance, para el beneficio de toda la población estudiantil, los que se beneficiaran con la ejecución de la obra, los beneficiarios, son niños y adolescentes de 6 a 16 años, en edad escolar, que demandan el acceso a servicios educativos del nivel primario y secundario, que brindara una educación de calidad.

❖ **“AMPLIACIÓN Y SUSTITUCIÓN Y EQUIPAMIENTO DEL COLEGIO ESTATAL INDUSTRIAL POLITÉCNICO CORONEL BRUNO TERREROS BALDEON DEL DISTRITO DE MUQUIYAUYO - JAUJA” – SNIP 73738.**

Construcción de 02 pabellones: pabellón - A aulas pedagógicas (02 pisos), pabellón - B talleres (01 piso), construcción de cerco perimétrico, áreas de circulación, adquisición de materiales, equipos y mobiliario escolar, donde se podrá brindar una educación de calidad, la cual servirá para dar capacitaciones presenciales a los docentes en estándares de evaluación y enseñanza.

PROVINCIA : JAUJA.

DISTRITO : MUQUIYAUYO

META FÍSICA: Programada: 0.750 Ejecutada: 0.746
Avance: 99.18%

PRESUPUESTO: Programado: S/. 168,000.00
Ejecutado: S/. 168,000.00 Avance: 100%

NÚMERO Y TIPO BENEFICIARIOS: Son 2,244 alumnos.



PRODUCTO O RESULTADO OBTENIDO: La obra a la fecha se encuentra etapa de Recepción de Obra, como resultado se tiene una infraestructura que servirá para el presente año lectivo 2017 a los alumnos y docentes, los cuales contarán con una

infraestructura nueva y completamente equipada con laboratorios técnicos, fortaleciendo de este modo la educación.

❖ **“MEJORAMIENTO DE PISTAS Y VEREDAS DE LAS PRINCIPALES VÍAS DEL DISTRITO DE CHONGOS BAJO – CHUPACA - JUNÍN” - SNIP 303907.**

La obra tiene 6,386.88 ml de ejecución el cual contempla: Colocación de la calzada vehicular con Carpeta Asfáltica en caliente de 2”, mejoramiento de la estructura del Pavimento con un área de sub base y base de 31,949.59 m², construcción de Badenes de concreto f’c=210 Kg/cm²., construcción de Cunetas F’c= 175 Kg/cm², construcción de muros de contención, construcción de Veredas Fc=175kg/cm².



PROVINCIA : CHUPACA.

DISTRITO : CHONGOS BAJO

META FÍSICA: Programada: 0.20 Ejecutada: 0.20 Avance: 100 %

PRESUPUESTO: Programado: S/. 3, 749,999.00 Ejecutado: S/. 2, 163,176.28 Avance: 57.68%

NÚMERO Y TIPO BENEFICIARIOS: Son 1,972 personas.

PRODUCTO O RESULTADO OBTENIDO: La obra a la fecha se encuentra en ejecución, las que se beneficiaran directamente pues contarán con adecuadas condiciones de mejoramiento integral del sistema vehicular y tránsito peatonal, los cuales generaran mayores oportunidades para mejorar las condiciones de Vida de la Población del Distrito de Chongos Bajo, las mismas que optimizaran estos beneficios socioeconómicos del Proyecto, con la finalidad de permitir que los pueblos puedan desarrollarse como resultado de una obra de infraestructura, sin dañar el ambiente.

❖ **“MEJORAMIENTO DEL SERVICIO DE EDUCACION INICIAL Y PRIMARIA EN LA I.E RICARDO MENEDEZ MENEDEZ, DISTRITO DE EL TAMBO - HUANCAYO - JUNIN” - SNIP 163671.**

Construcción de aulas de material noble, depósito de limpieza para el nivel primario, construcción de ambientes administrativos de dirección, depósito de educación física, oficinas de tutorías, psicología, tópico, sala de profesores, cuarto de limpieza, graderías, rampa para minusválidos, ss, hh, cafetín, guardianía, auditorium, cerco perimétrico, construcción de aulas para el nivel inicial, sala de usos múltiples. el techo será de losa maciza y muros de placas de corte de concreto armado.

PROVINCIA : HUANCAYO.

DISTRITO : EL TAMBO

META FÍSICA: Programada: 1.00 Ejecutada: 1.00
Avance: 100 %

PRESUPUESTO: Programado: S/. 395,000.00
Ejecutado: S/. 395,000.00 Avance: 100%

NÚMERO Y TIPO BENEFICIARIOS: Son 1,296 alumnos beneficiarios.



PRODUCTO O RESULTADO OBTENIDO: La obra a la fecha se encuentra en etapa de Recepción de Obra, la misma que al ser transferido beneficiara todo su alumnado que contarán con una oferta educativa de acuerdo a las normas sectoriales, asimismo docentes y alumnos contarán con los recursos físicos e implementos adecuados para un buen desarrollo de sus actividades curriculares al concluirse la obra.

❖ **“MEJORAMIENTO DE LA CARRETERA VALLE YACUS TRAMO I: (JAUJA – HUERTAS – MOLINOS – JULCAN – MASMA – ATAURA), TRAMO II: (MOLINOS – BARRIO CENTRO – PROGRESO), TRAMO III: (MASMA CHICCHE, PROVINCIA DE JAUJA REGIÓN JUNIN”.**

La obra tiene 6,386.88 ml de ejecución el cual contempla: Colocación de la calzada vehicular con Carpeta Asfáltica en caliente de 2”, mejoramiento de la estructura del Pavimento con un área de sub base y base de 31,949.59 m², construcción de Badenes de concreto f’c=210 Kg/cm²., construcción de Cunetas F’c= 175 Kg/cm², construcción de muros de contención, construcción de Veredas Fc=175kg/cm².

PROVINCIA : JAUJA.

DISTRITO : MULTIDISTRITAL

META FÍSICA: Programada: 3.00 Ejecutada: 3.00 Avance: 100 %

PRESUPUESTO: Programado: S/. 310,352.00 Ejecutado: S/. 276,685.58 Avance: 89.15%

NÚMERO Y TIPO BENEFICIARIOS: Son 37,497.00 personas.

PRODUCTO O RESULTADO OBTENIDO: La obra a la fecha se encuentra en Liquidación de obra, cumpliéndose de esta manera el objetivo del proyecto de mejorar la transitabilidad



de la vía, el cual consiste en el mejoramiento del afirmado existente a nivel de pavimentación con tratamiento superficial bicapa, mejorando y ampliando la infraestructura vial de integración rural y de conexión provincial, regional y nacional

❖ **“MEJORAMIENTO DE LA CAPACIDAD RESOLUTIVA DEL HOSPITAL DANIEL ALCIDES CARRIÓN DE HUANCAYO - JUNÍN”.**

Hospital de categoría III-E, 21 especialidades, 42 consultorios, 11 salas de procedimientos y 179 camas de hospitalización, es una infraestructura planteada en 5 bloques, cuyas instalaciones son totalmente modernas, con equipamiento integral en todas las áreas de atención.

PROVINCIA : HUANCAYO.

DISTRITO : HUANCAYO

LOCALIDAD : CERCADO HUANCAYO

META FÍSICA: Programada: 1 HOSPITAL Ejecutada: 0.996 Avance: 99.60 %

PRESUPUESTO: Programado: S/. 17'119,013.00
Ejecutado: S/ 16, 876,804.13 Avance: 98.6%

NÚMERO Y TIPO BENEFICIARIOS: 1'311,584 habitantes (un millón trescientos once mil quinientos ochenta y cuatro) la población de la provincia de Huancayo y la macro región centro.



❖ **“MEJORAMIENTO DE LA CAPACIDAD RESOLUTIVA DEL HOSPITAL EL CARMEN HUANCAYO REGIÓN JUNÍN”.**

Construcción del hospital de categoría iii-e, infraestructura con instalaciones adecuadas, modernas, suficientes y funcionales según normas técnicas de arquitectura hospitalaria, equipamiento suficiente, operativo, nuevos y actualizados, con capacitación y actualización en guías de práctica clínica y gestión de la salud.

PROVINCIA : HUANCAYO.

DISTRITO : HUANCAYO

LOCALIDAD : CERCADO DE HUANCAYO

META FÍSICA: Programada: 01 HOSPITAL Ejecutada: 0.05 Avance: 0.08%

PRESUPUESTO: Programado: S/. 9'542,906.00 Ejecutado: S/ 9'537,906.61 Avance: 99.9%



NÚMERO Y TIPO BENEFICIARIOS: 1'311,584 habitantes (un millón trescientos once mil quinientos ochenta y cuatro) la población de la provincia de Huancayo y la macro región centro.

❖ **“MEJORAMIENTO DEL SERVICIO EDUCATIVO EN LA I. E. INICIAL N°1013, COMUNIDAD NATIVA DE SAN JACINTO DE SHAURIATO, DISTRITO DE RIO NEGRO, PROVINCIA DE SATIPO, REGIÓN JUNÍN”.**

Construcción e implantación de la institución educativa inicial n°1013 de la CC.NN. San Jacinto de Shauriato–distrito de Rio Negro.

PROVINCIA : SATIPO.

DISTRITO : RIO NEGRO

LOCALIDAD : COMUNIDAD NATIVA SAN JACINTO DE SHAURIATO



META FÍSICA: Programada: 01 I.E Ejecutada: 01 I.E Avance: 100 %

PRESUPUESTO: Programado: S/. 222,915.00 Ejecutado: S/ 222,915.00 Avance: 100%

NÚMERO Y TIPO BENEFICIARIOS: 252 alumnos, entre niños de 3 a 5 años de la I.E N°1013 del Nivel Inicial de la CC. NN. SAN JACINTO DE SHAURIATO.

❖ **"MEJORAMIENTO Y AMPLIACIÓN DE LOS SISTEMAS DE AGUA POTABLE Y ALCANTARILLADO DEL CENTRO POBLADO MENOR JORGE CHÁVEZ DARTNELL"**

Comprende la instalación de Redes del Sistema de Agua Potable con sus respectivas válvulas y accesorios: 8,514.4 m de Tubería DN 75 MM C-7.5, 3,528.31m de Tubería DN 90 MM C-7.5, 630.70m de Tubería DN 110 MM C-7.5, 254 conexiones domiciliarias. Instalación de las Redes de Alcantarillado sanitario con sus respectivas Cámaras de Inspección: 5,556.20m de tubería DN 160 MM S-20m, 3,723.90m de tubería DN 200 MM S-20m, 148 Und. De Cámaras de Inspección, 254 conexiones domiciliarias. Construcción de la Planta de Tratamiento de Aguas Residuales: Construcción de 02 Lagunas Primarias y 02 Lagunas Secundarias.

PROVINCIA : Junín
DISTRITO : Carhuamayo
LOCALIDAD : Centro Poblado Menor
 Jorge Chávez Dartnell

META FÍSICA: Programada: 6.94 % Ejecutada: 7.68 % Avance: Adelantado 0.74 %

PRESUPUESTO: Programada: 260,739.96
 Ejecutada: 288,420.54 Avance: 7.68%

NÚMERO Y TIPO BENEFICIARIOS: 728 personas.

PRODUCTO O RESULTADO OBTENIDO: Instalación del Sistema de Agua potable, Redes de Alcantarillado y construcción de Planta de Tratamiento.



❖ **MEJORAMIENTO DE LA CARRETERA A NIVEL DE ASFALTADO TRAMO: ACOBAMBA-PALCAMAYO-SAN PEDRO DE CAJAS- CONDORÍN- PROVINCIA DE TARMA, REGIÓN JUNÍN**

Comprende la construcción de 41.36 km de carpeta asfáltica, incluye la construcción de puentes de concreto, alcantarillas, cunetas, badenes, señalización y seguridad vial, así como también protección ambiental.

PROVINCIA : Tarma
DISTRITO : Acobamba, Palcamayo, San Pedro de Cajas
LOCALIDAD : Acobamba, Palcamayo, San Pedro de Cajas

META FÍSICA: Programada: 69.51 %
 Ejecutada: 60.05 % Avance: Atrasado 6.73 %

PRESUPUESTO: Programada: 30'021,745.95
 Ejecutada: 25'936,698.78
 Avance: 86.39%

NÚMERO Y TIPO BENEFICIARIOS: 23,000 personas



❖ **“CONSTRUCCIÓN DE TROCHA CARROZABLE ULCUMAYO- SAN RAMÓN, TRAMO III HUANCHUYRU- NUEVA ITALIA, DISTRITO DE ULCUMAYO Y SAN RAMÓN”**

Construcción de 56 km de Trocha Carrozable que incluyen la construcción de 13 puentes, alcantarillas, badenes, señalización y la mitigación de impacto ambiental.

PROVINCIA : Junín y Chanchamayo
DISTRITO : Ulcumayo y San Ramón

LOCALIDAD : Huanchuyru y Nueva Italia

META FÍSICA: Programada: 17.62 %
Ejecutada: 17.62 % Avance: Adelantado 5.03 %

PRESUPUESTO: Programada: 5'340,384.20
Ejecutada: 6'865,699.91
Avance: 22.65%

NÚMERO Y TIPO BENEFICIARIOS: 5,201 personas



❖ **"MEJORAMIENTO DE LA CARRETERA HUAYUNIOCC- HUASAHUASI, DISTRITO DE HUASAHUASI, PROVINCIA DE TARMA, REGIÓN JUNÍN"**

Comprende la construcción de 13.26 km de carpeta asfáltica, incluye drenajes pluviales, alcantarillas, muros de contención, señalización y seguridad vial, así también el programa de impacto ambiental

PROVINCIA : Tarma

DISTRITO : Huasahuasi

LOCALIDAD : Huasahuasi

META FÍSICA: Programada: 14.52%
Ejecutada: 20.43% Avance: Adelantado 5.91%

PRESUPUESTO: Programada: 2'918,254.03
Ejecutada: 4'106,470.43
Avance: 20.43%

NÚMERO Y TIPO BENEFICIARIOS: 15,842 personas



❖ **"MEJORAMIENTO Y AMPLIACIÓN DEL SERVICIO EDUCATIVO SECUNDARIA DE LA I.E. SAN FRANCISCO DE ASÍS EN EL BARRIO DE OCOPIA, DEL DISTRITO DE HUANCAYO, PROVINCIA DE HUANCAYO, REGIÓN JUNÍN"**

Construcción de un Pabellón de tres pisos, un Pabellón de dos pisos, Cerco Perimétrico, un Patio de Juegos, un Cuarto de Máquinas incluido Equipamiento.

PROVINCIA : Huancayo
DISTRITO : Huancayo
LOCALIDAD : Barrio de Ocopilla

META FÍSICA: Programada: 0.25 Inf.
 Ejecutada: 0.25 Inf. Avance: 100%

PRESUPUESTO: Programada: S/.1'669,314
 Ejecutada: S/.1'669,314 Avance: 100%

NÚMERO Y TIPO BENEFICIARIOS: 2,908 personas

PRODUCTO O RESULTADO OBTENIDO:
 La obra se encuentra en un avance físico del 100%.



❖ **CONSTRUCCION DE PISTAS Y VEREDAS DEL JR. LAS COLINAS, TRAMO CARRETERA CENTRAL - AV. FERROCARRIL, JR. SAN JOSE Y PSE. ROSARIO, TRAMO LOS ANGELES - PJE. SAN JOSE, BARRIO BELLAVISTA, DISTRITO DE SAN AGUSTIN - HUANCAYO – JUNIN**

Pavimento rígido con carpeta de concreto f'c =210 kg/cm2. ancho calzada especificado: jr. las colinas 1,936.34 m2, 0+269. pje. rosario 853.20m2, 0+158.pje. san José 1548.00 m2, 0+215.construcción de 1,220.07 m2 de cunetas de concreto f'c =175 kg/cm2, ancho (0,40 m.) y espesor de 0,10 m. construcción de 709.96 m2 de veredas de concreto f'c =175 kg/cm2, ancho 1,20 m. y espesor de 0,10 m. construcción de 630.65 m de alcantarillas.

PROVINCIA : Huancayo
DISTRITO : San Agustín de Cajas
LOCALIDAD : San Agustín de Cajas

META FÍSICA: Programada: 1 Ejecutada: **0.5465**
 Avance: Adelantado **54.65%**

PRESUPUESTO: Programada: S/. 497,286.00
 Ejecutada: S/. 497,286.00 Avance: 99.66%

NÚMERO Y TIPO BENEFICIARIOS: 222 personas.



❖ **MEJORAMIENTO DE LOS SERVICIOS DE SALUD DEL HOSPITAL DE APOYO MANUEL HIGA ARAKAKI, DISTRITO DE SATIPO, PROVINCIA DE SATIPO, DEPARTAMENTO DE JUNÍN**

• Edificación de un nuevo establecimiento en modalidad de obra nueva, en el terreno actual, con demolición total. con un área de 12, 518.99 m2. * implementación del plan de contingencia. * programa de implementación y capacitación al personal asistencial y administrativo. programa de mantenimiento de infraestructura e equipamiento.

PROVINCIA : Satipo
DISTRITO : Satipo
LOCALIDAD : Satipo

META FÍSICA: Programada: 1 Ejecutada: 0 Avance: 0.0 %

PRESUPUESTO: Programada: S/. 824,779.00
 Ejecutada: S/. 519,949.20 Avance: 63.04%

NÚMERO Y TIPO BENEFICIARIOS: 234,135 personas

La obra se encuentra en elaboración del expediente técnico con una avance. se entregó el presupuesto para adelanto directo.



❖ **MEJORAMIENTO DE LOS SERVICIOS DE SALUD DEL HOSPITAL DE APOYO PICHANAKI, DISTRITO PICHANAKI, PROVINCIA CHANCHAMAYO, REGION JUNIN.**

Obra nueva, con sistema constructivo tradicional en su actual terreno, con demolición total de la infraestructura e instalaciones existentes, así mismo la Adquisición, suministro, entrega y puesta en operación de equipamiento médico hospitalario nuevo, de tecnología moderna, eficiente y sostenible, con servicios conexos de capacitación a usuarios.

PROVINCIA : Chanchamayo
DISTRITO : Pichanaki
LOCALIDAD : Pichanaki

META FÍSICA: Programada: 1 Ejecutada: 0.20 %
 Avance: 20 %

PRESUPUESTO: Programada: 1,706,293.00
 Ejecutada: S/. 512,343.00 Avance: 30.03%

NÚMERO Y TIPO BENEFICIARIOS: 32,477 personas

LA OBRA SE ENCUENTRA EN ELABORACION DEL EXPEDIENTE TECNICO CON UNA AVANCE % DE 20%



❖ **MEJORAMIENTO DE LOS SERVICIOS DE SALUD EN EL HOSPITAL SAN MARTIN DE PANGOA , DISTRITO DE PANGOA, PROVINCIA DE SATIPO, JUNÍN**

- DEMOLICIÓN TOTAL Y CONSTRUCCIÓN DE NUEVA INFRAESTRUCTURA EN EL TERRENO ACTUAL CON 9824.54 M2.

- PLAN DE CONTINGENCIA ACCIÓN

- ELABORACIÓN DE UN PLAN DE CAPACITACIÓN AL PERSONAL ADMINISTRATIVO, ASISTENCIAL Y PROMOCIÓN DE LA SALUD. ACCIÓN

- ADQUISICIÓN DE UN SISTEMA PAC-RIS Y UN SISTEMA DE GESTIÓN DE SALUD.

PROVINCIA : Satipo
DISTRITO : Pangoa



LOCALIDAD : San Martin de Pangoa

META FÍSICA: Programada: 1 Ejecutada: 0 Avance: Adelantado 0.0%

PRESUPUESTO: Programada: S/. 812,905.00 Ejecutada: S/. 364,558.80 Avance: 45.85%

NÚMERO Y TIPO BENEFICIARIOS: 52,551 personas.

LA OBRA SE ENCUENTRA EN ELABORACION DEL EXPEDIENTE TECNICO CON UNA AVANCE. SE ENTREGO EL PRESUPUESTO PARA ADELANTO DIRECTO.

❖ **INSTALACIÓN DEL SERVICIO EDUCATIVO INICIAL ESCOLARIZADO EN LA I.E. N° 1702-A EN EL CENTRO POBLADO BAJO SOMONTONARI, DISTRITO DE RIO NEGRO - PROVINCIA DE SATIPO - REGIÓN JUNÍN**

- Construcción 01 aula pedagógica de 59 m2.
- Construcción de 01 ambiente de usos múltiples del 70 m2, 01 modulo administrativo.
- construcción de vivienda para el docente, 02 sh para los alumnos de 6m2.
- construcción de cerco perimétrico,

PROVINCIA : Satipo
DISTRITO : Rio Negro
LOCALIDAD : C0entro poblado Bajo Somontonari



META FÍSICA: Programada: 1. Ejecutada: 1 Avance: 100%

PRESUPUESTO: Programada: S/. 324,950.00
 Ejecutada: S/. 309,620.28 Avance: 95.28%

NÚMERO Y TIPO BENEFICIARIOS: 176 (N° de personas, están constituidos por los niños de 3 a 5 años de edad.

❖ **MEJORAMIENTO DEL SERVICIO EDUCATIVO EN LA I.E. INICIAL N° 1057 DEL ANEXO DE AMARUCANCHA, DISTRITO DE AHUAC, PROVINCIA DE CHUPACA, REGIÓN JUNÍN**

- Pavimento rígido con carpeta de concreto $f'c = 210 \text{ kg/cm}^2$. ancho calzada
- TRATAMIENTO DE AREAS EXTERIORES
- CONSTRUCCION DE 01 MODULO SALA DE USOS MULTIPLES, COCINA. SS.HH Y DIRECCION
- CONSTRUCCION DE 01 MODULO AULA
- CONSTRUCCIÓN DE CERCO PERIMÉTRICO Y EQUIPAMIENTO.

PROVINCIA : Chupaca
DISTRITO : ahuac
LOCALIDAD : Amarucancha



COSTO TOTAL DEL PROYECTO: S/. 740,774.93

META FÍSICA: Programada: 1 Ejecutada: 1 Avance: Adelantado 100%

PRESUPUESTO: Programada: S/. 141,244.00 Ejecutada: S/. 141,082.49 Avance: 99.89%

NÚMERO Y TIPO BENEFICIARIOS: 137 (N° de personas), están constituidos por los niños de 3 a 5 años de edad.

❖ **MEJORAMIENTO DE LA INFRAESTRUCTURA EDUCATIVA DE LA I.E. N° 30111 DEL BARRIO AURORA MIRAFLORES, DISTRITO HUAMANCACA CHICO, PROVINCIA DE CHUPACA, REGIÓN JUNÍN**

- CONSTRUCCIÓN DE 3 AULAS DE 59.00 M2 Y DOS BATERÍA DE SS.HH. DE 12.00 M2.
- CERCO PERIMÉTRICO EN 90.64 ML CON LADRILLO CARAVISTA
- CONSTRUCCIÓN DE LA SALA DE USOS MÚLTIPLES DE 70.00 M2
- DIRECCIÓN CON 12.00 M2, COCINA CON 9.00 M2, Y SS.HH. DE MAESTROS CON 4.00 M2
- CUARTO DE LIMPIEZA Y MANTENIMIENTO DE 4 M2

PROVINCIA : Chupaca
DISTRITO : Huamancaca Chico
LOCALIDAD : Barrio Aurora Miraflores

COSTO TOTAL DEL PROYECTO: S/1,137,429.83
META FÍSICA: Programada: 1 Ejecutada: 1 Avance: 100 %

PRESUPUESTO: Programada: S/. 425,091.00
 Ejecutada: S/. 345,564.13 Avance: 81.29%

NÚMERO Y TIPO BENEFICIARIOS: Número de Beneficiarios Directos: Son 445 personas, están constituidos por los niños de 3 a 5 años de edad.

LOGRO OBTENIDO: Obra culminada y recepcionada

❖ **INSTALACIÓN DE LOS SERVICIOS DE EDUCACIÓN INICIAL ESCOLARIZADA EN LA I.E.I. N 2218 - CC.NN. UNIÓN CANUJA, DISTRITO DE RIO TAMBO, PROVINCIA DE SATIPO - REGIÓN JUNÍN.**

- CONSTRUCCIÓN DE LA INSTITUCIÓN EDUCATIVA DE NIVEL INICIAL: 01 AULA, ÁREAS COMPLEMENTARIAS COMO SON LA SALA DE USO MÚLTIPLE, ÁREAS ADMINISTRATIVAS, SERVICIOS HIGIÉNICOS Y ÁREAS RECREATIVAS.
- KITS EDUCATIVOS POR MÓDULOS DE ENSEÑANZA DE NIVEL INICIAL.
- CAPACITACIÓN A DOCENTES Y PADRES DE FAMILIA.

PROVINCIA : Satipo
DISTRITO : Rio Tambo
LOCALIDAD : CC.NN. UNIÓN CANUJA

COSTO TOTAL DEL PROYECTO: S/. 1,835,686.15
META FÍSICA: Programada: 1 Ejecutada: 1 Avance: 100 %

PRESUPUESTO: Programada: S/. 398,937.00
 Ejecutada: S/. 398,937.00 Avance: 100 %

NÚMERO Y TIPO BENEFICIARIOS: Número de los Beneficiarios Directos: Son 181 personas, están constituidos por los niños de 3 a 5 años de edad.



LOGRO OBTENIDO: la ejecución de obra se concluyó dentro de la fecha contractual y se realizó el registro en el formato 16.

❖ **INSTALACIÓN DEL SERVICIO DE EDUCACIÓN INICIAL ESCOLARIZADO EN LA I.E. N° 1205, DEL CENTRO POBLADO SANTA ROSA DE HUALLANCAYO, DISTRITO DE CHAMBARÁ, PROVINCIA DE CONCEPCIÓN, REGIÓN JUNÍN**

- CONSTRUCCIÓN DE 01 AULA PEDAGÓGICA DE 59 M2,
- 01 SALA DE USO MÚLTIPLE DE 70 M2 Y SSHH PARA ALUMNOS DE 12 M2
- DIRECCIÓN DE 12 M2, SSHH PARA DOCENTES DE 3 M2, COCINA DE 9 M2
- DEPÓSITO DE ALIMENTOS DE 3 M2, DEPÓSITO DE MATERIALES DE LIMPIEZA DE 4 M2
- CONSTRUCCIÓN DE LA VIVIENDA DEL DOCENTE DE 21 M2

PROVINCIA : Concepcion
DISTRITO : Chambara
LOCALIDAD : Centro Poblado Santa Rosa de Huallancayo



COSTO TOTAL DEL PROYECTO: S/. 1,680,420.32

META FÍSICA: Programada: 1 Ejecutada: 1
 Avance: 100%

PRESUPUESTO: Programada: S/. S/. 990,892.00 Ejecutada: S/. 990,892.00 Avance: 99.52%

NÚMERO Y TIPO BENEFICIARIOS: Beneficiarios Directos: Son 400 personas, están constituidos por los niños de 3 a 5 años de edad.

LOGRO OBTENIDO: Obra culminada y recepcionada a la fecha.

❖ **RECUPERACION DE LOS SERVICIOS DE EDUCACIÓN PRIMARIA Y SECUNDARIA DE LA INSTITUCIÓN EDUCATIVA EMBLEMÁTICA SANTA ISABEL, DISTRITO HUANCAYO, PROVINCIA HUANCAYO - DEPARTAMENTO JUNÍN.**

- CONSTRUCCIÓN DEL NIVEL PRIMARIA
- CONSTRUCCION DEL NIVEL SECUNDARIA
- CONSTRUCCIÓN DE LA INFRAESTRUCTURA DEPORTIVA
- IMPLEMENTACION: Adquisición de mobiliarios y equipos para todos los ambientes de los niveles de educación.
- CAPACITACION: Talleres y charlas presenciales a docentes, administradores y padres de familia.

PROVINCIA : Huancayo
DISTRITO : Huancayo
LOCALIDAD : Huancayo



COSTO TOTAL DEL PROYECTO: S/. 81,699,006.83

META FÍSICA: Programada: 1. Ejecutada: **0.7779** Avance: **77.79%**

PRESUPUESTO: Programada: S/. 42,213,361.00 Ejecutada: S/. 40,641,534.42 Avance: **96.28%**

NÚMERO Y TIPO BENEFICIARIOS: Número de los Beneficiarios Directos 72,631 (N° de personas), Según PEA 299758 (N° de personas)

❖ **“INSTALACIÓN DEL SERVICIO EDUCATIVO EN LA I.E. INICIAL N°1112 FORTALEZA EN EL CENTRO POBLADO FORTALEZA, DISTRITO DE CHILCA, PROVINCIA DE HUANCAYO, REGION JUNIN”**

- Construcción de pabellón de aulas 01 y 02
- Construcción de 01 modulo sala de usos múltiples ss.hh y dirección
- Construcción de obras exteriores
- Construcción de cerco perimétrico y equipamiento.
- Equipamiento y capacitación



PROVINCIA : Huancayo
DISTRITO : Chilca
LOCALIDAD : Centro Poblado Fortaleza

COSTO TOTAL DEL PROYECTO: S/. 1,393,061.16

META FÍSICA: Programada: 1. Ejecutada: **0.9853**
 Avance: 98.53%

PRESUPUESTO: Programada: S/. 765,876.00 Ejecutada: S/. 736,068.00 Avance: **96.11%**

NÚMERO Y TIPO BENEFICIARIOS: Número de beneficiarios directos 409 personas.

❖ **MEJORAMIENTO DEL SERVICIO EDUCATIVO EN LA I.E. INICIAL JOSE OLAYA, C.P. JOSE OLAYA, DEL DISTRITO DE PERENE, PROVINCIA DE CHANCHAMAYO, REGIÓN JUNÍN**

- 01 aula pedagógica de 59 m2
- 01 ambiente de usos múltiples de 70 m2,
- Ambiente de cocina de 9m2, s.h. niños 6m2, s.h. niñas 6m2,
- Construcción de ambientes administrativos
- Construcción de vivienda docente 32.80 m2

PROVINCIA : Chanchamayo
DISTRITO : Perene
LOCALIDAD : C.P. Jose olaya

COSTO TOTAL DEL PROYECTO: S/. 1,235,604.41

META FÍSICA: Programada: 1. Ejecutada: **1** Avance: **100%**

PRESUPUESTO: Programada: S/. 963,383.00
 Ejecutada: S/. 961,824.01 Avance: **99.84%**

NÚMERO Y TIPO BENEFICIARIOS: Número de Beneficiarios Directos: Son 208 personas, están constituidos por los niños de 3 a 5 años de edad.



❖ **INSTALACIÓN DE LOS SERVICIOS DE EDUCACIÓN INICIAL ESCOLARIZADA N°30001-118 DEL CENTRO POBLADO PUERTO RICO, DISTRITO DE RIO TAMBO, PROVINCIA DE SATIPO REGIÓN JUNÍN**

- Construcción de 02 pabellón
- una dirección y su baño propio
- un baño para profesores
- una cocina
- construcción de cerco perimétrico

PROVINCIA : Satipo
DISTRITO : Rio Tambo
LOCALIDAD : C.P. Puerto Rico



COSTO TOTAL DEL PROYECTO: S/. 1,393,304.81

META FÍSICA: Programada: 1. Ejecutada: 1 Avance: 100%

PRESUPUESTO: Programada: S/. 354,766.00 Ejecutada: S/. 347,628.43 Avance: 97.99%

NÚMERO Y TIPO BENEFICIARIOS: Número de Beneficiarios Directos: Son 268 personas, están constituidos por los niños de 3 a 5 años de edad.

❖ **MEJORAMIENTO DEL SERVICIO EDUCATIVO EN LA I.E. INICIAL N° 31496 CENTRO POBLADO CENTRO PUMPURIANI, DISTRITO DE PERENE, PROVINCIA DE CHANCHAMAYO, REGIÓN JUNÍN**

- 01 AULA PEDAGÓGICA DE 59 M2, CON DEPÓSITO DE 4M2
- 01 AMBIENTE DE USOS MULTIPLES DE 70 M2, CON DEPÓSITO DE 4M2
- AMBIENTE DE COCINA DE 9M2, S.H. NIÑOS 6M2, S.H. NIÑAS 6M2
- CONSTRUCCION DE AMBIENTES ADMINISTRATIVO

PROVINCIA : Chanchamayo
DISTRITO : Perene
LOCALIDAD : C.P. PUMPURIANI

COSTO TOTAL DEL PROYECTO: S/. 1,331,286.16

META FÍSICA: Programada: 1. Ejecutada: 1 Avance: 100%

PRESUPUESTO: Programada: S/. 1,040,509.00
 Ejecutada: S/. 1,036,047.00 Avance: 99.57%

NÚMERO Y TIPO BENEFICIARIOS: Número de Beneficiarios Directos: Son 191 personas, están constituidos por los niños de 3 a 5 años de edad.



❖ **INSTALACIÓN DEL SERVICIO EDUCATIVO INICIAL ESCOLARIZADO EN LA I.E. N° 2112 EN LA COMUNIDAD NATIVA DE SANTA MARIA DE AUTIKI, DISTRITO DE PICHANAQUI, PROVINCIA DE CHANCHAMAYO, REGIÓN JUNÍN**

- Construcción de módulo de 01 aula de 59.00 m²
- Construcción de 01 vivienda docente.
- Construcción de la sala de usos múltiples de 70.00m²
- Dirección de 12 m², cocina de 9.00 m², ss.hh.y tóxico de 20.00m²

PROVINCIA : Chanchamayo
DISTRITO : Pichanaqui
LOCALIDAD : Comunidad Nativa de Santa Maria de AUTIKI

COSTO TOTAL DEL PROYECTO: S/. 1,880,320.24

META FÍSICA: Programada: 1. Ejecutada: 1
 Avance: 100%

PRESUPUESTO: Programada: S/. 1,556,659.00
 Ejecutada: S/. 1,555,159.26 Avance: 99.90%

NÚMERO Y TIPO BENEFICIARIOS: Número de los Beneficiarios Directos: Son 170 personas, están constituidos por los niños de 3 a 5 años de edad.



❖ **INSTALACIÓN DE LOS SERVICIOS DE EDUCACIÓN INICIAL ESCOLARIZADA EN LA I.E.I. N° 2230 DE LA COMUNIDAD NATIVA SAVOROSHIARI - SELVA VERDE DISTRITO DE RIO TAMBO, PROVINCIA DE SATIPO - REGIÓN JUNÍN**

- Infraestructura construcción de la I.E. de nivel inicial: 01 aula áreas complementarias como son la sala de uso múltiple.
- Áreas administrativas, servicios higiénicos.
- Áreas recreativas y capacitación a docentes y padres de familia.

PROVINCIA : Chanchamayo
DISTRITO : Pichanaqui
LOCALIDAD : Comunidad Nativa de Santa María de AUTIKI

COSTO TOTAL DEL PROYECTO: S/. 1,677,961.39

META FÍSICA: Programada: 1. Ejecutada: 1
 Avance: 100%

PRESUPUESTO: Programada: S/. 634,473.00
 Ejecutada: S/. 583,173.52 Avance: 91.91%

NÚMERO Y TIPO BENEFICIARIOS: Son 150 personas, están constituidos por los niños de 3 a 5 años de edad.



❖ **MEJORAMIENTO DEL SERVICIO DE EDUCACION INICIAL EN LA I.E. 1046 DEL CENTRO POBLADO UNION SHIMASHIRO DISTRITO DE PICHANAQUI, CHANCHAMAYO, JUNIN**

- Construcción de 01 aula pedagógica de 59 m², con depósito de 4m²
- Construcción de 01 ambiente de usos múltiples de 70 m², con depósito.

- Construcción de 01 dirección de 12 m², secretaria de 9m².
- Construcción de un tanque biodigestor prefabricado, con zanjas de infiltración. implementación de espacio recreativo con juegos infantiles.

PROVINCIA : Chanchamayo
DISTRITO : Pichanaqui
LOCALIDAD : Centro Poblado Union Shimashiro

COSTO TOTAL DEL PROYECTO: S/. 1,677,961.39

META FÍSICA: Programada: 1. Ejecutada: 1
 Avance: 100%

PRESUPUESTO: Programada: S/. 277,360.00
 Ejecutada: S/. 236,402.00 Avance: 85.23%

NÚMERO Y TIPO BENEFICIARIOS: Número de Beneficiarios Directos: Son 265 personas, están constituidos por los niños de 3 a 5 años de edad.



❖ **INSTALACION DE LOS SERVICIOS DE EDUCACION INICIAL ESCOLARIZADA EN LA I.E.I. N 2206 EN LA CCNN DE SHIMAVENZO, DISTRITO DE RIO TAMBO, PROVINCIA DE SATIPO - REGIÓN JUNÍN.**

- Construcción de la institución educativa de nivel inicial: 01 aula.
- Sala de uso múltiple, áreas administrativas, servicios higiénicos y áreas recreativas.
- kits educativos por módulos de enseñanza de nivel inicial.
- Capacitación a docentes y padres.

PROVINCIA : Satipo
DISTRITO : Rio Tambo
LOCALIDAD : CCNN de SHIMAVENZO

COSTO TOTAL DEL PROYECTO: S/. 1,550,458.77

META FÍSICA: Programada: 1. Ejecutada: 1
 Avance: 100%

PRESUPUESTO: Programada: S/. 170,040.00
 Ejecutada: S/. 154,347.64 Avance: 90.77%

NÚMERO Y TIPO BENEFICIARIOS: Número de los Beneficiarios Directos: Son 107 personas, están constituidos por los niños de 3 a 5 años de edad.



❖ **INSTALACION DEL SERVICIO EDUCATIVO INICIAL ESCOLARIZADO EN LA I.E 30234-1 EN EL CENTRO POBLADO LLACTA, DISTRITO DE QUILCAS, PROVINCIA DE HUANCAYO, REGION JUNIN.**

- Ejecución de la infraestructura de la institución educativa inicial n° 31234-1 cp. Llacta – Distrito Quilcas.
- Implementación de los Módulos

PROVINCIA : Huancayo
DISTRITO : Quilcas
LOCALIDAD : Centro Poblado de Llacta

META FÍSICA: Programada: *01 Modulo Administrativo, 02 Aulas, Sum, servicios y tratamiento exterior.*

Ejecutada: *01 modulo administrativo, 02 aulas, sum, servicios y tratamiento exterior.*

Avance (%): culminado al 100 %. *(recepcionado e inaugurado).*

PRESUPUESTO DEL PROYECTO: S/ 1'326,484.09

META FISICA 2015: Programado 0.15, Ejecutado: 0.19, Avance (%): 19.06 %.

META FISICA 2016: Programado 0.85, Ejecutado: 0.85, Avance (%): 85.00 %.

PRESUPUESTO 2015: Programado s/. 1'328,934, Ejecutado: s/. 924,726.21, Avance (%): 69.58 %.

PRESUPUESTO 2016: Programado s/. 401,928.00, Ejecutado: s/. 382,390.80, Avance (%): 95.14%.

NÚMERO Y TIPO BENEFICIARIOS: 321 población del anexo del centro poblado Llacta



❖ **INSTALACION DEL SERVICIO EDUCATIVO INICIAL ESCOLARIZADO EN LA I.E. N 1106 EN EL ANEXO DE SAN ANTONIO DE ALEGRIA, DISTRITO DE SANTO DOMINGO DE ACOBAMBA, PROVINCIA DE HUANCAYO, REGIÓN JUNÍN.**

- ✓ CONSTRUCCION DE INFRAESTRUCTURA:
- ✓ Construcciones 01 Aulas pedagógicas, 01 Sala de Usos Múltiples, 02 S.H. para Alumnos y alumnas, 01 Deposito de materiales educativos, 01 depósito de limpieza, 01 vivienda docente, const. de cerco perimétrico, tratamiento de áreas libres para el patio y zonas de juegos.
- ✓ IMPLEMENTACION GENERAL.

PROVINCIA : Huancayo
DISTRITO : Santo Domingo de Acobamba
LOCALIDAD : Anexo de San Antonio de Alegria.

META FÍSICA: programada: *01 modulo administrativo, aulas, sum, servicios, vivienda docente y tratamiento exterior.*

ejecutada: *01 modulo administrativo, aulas, sum, servicios, vivienda docente y tratamiento exterior.*

avance (%): culminado al 100 %. *(recepcionado)*

COSTO TOTAL DEL PROYECTO: S/ 2'619,314.30

META FISICA 2015: Programado 0.54, Ejecutado: 0.51, Avance (%): 50.89 %.

META FISICA 2016: Programado 0.46, Ejecutado: 0.85, Avance (%): 49.11 %.

PRESUPUESTO 2015: Programado s/.2'117,136.00, Ejecutado: s/1'348,043.92, Avance (%): 63.67%.

PRESUPUESTO 2016: Programado s/.1'331,189.00, Ejecutado: s/1,324,643.87, Avance (%): 99.51 %.

NÚMERO Y TIPO BENEFICIARIOS: 165 Población del anexo del centro Poblado Llacta.



❖ **INSTALACIÓN DE LOS SERVICIOS DE EDUCACION INICIAL ESCOLARIZADA EN LA I.E. N° 30170 EN EL ANEXO DE AURAY, DISTRITO DE CHILCA, PROVINCIA DE HUANCAYO, REGION JUNIN.**

- Ejecución de la infraestructura de la institución educativa inicial n° 30170 del anexo de auray.
- Implementación de los módulos

PROVINCIA : Huancayo
DISTRITO : Chilca
LOCALIDAD : Anexo de Auray

META FÍSICA: programada: *01 modulo administrativo, 02 aulas, sum, servicios y tratamiento exterior.*

Ejecutada: *01 modulo administrativo, 02 aulas, sum, servicios y tratamiento exterior.*

avance (%): **culminado al 98.93 %.** (*deductivo en cerco perimétrico*).

COSTO TOTAL DEL PROYECTO: S/ 1'505,404.57

PRESUPUESTO: META FISICA 2015: Programado 0.05, Ejecutado: 0.15, Avance (%): 15.40 %.

META FISICA 2016: Programado 0.95, Ejecutado: 0.95, Avance (%): 84.60 %.

PRESUPUESTO 2015: Programado s/ 1'091,003.00, Ejecutado: s/ 1'036,520.73, Avance (%): 95.00%.

PRESUPUESTO 2016: Programado s/. 513,865.00, Ejecutado: s/ 465,872.25, Avance (%): 90.66 %.

NÚMERO Y TIPO BENEFICIARIOS: 408 población del anexo de auray.



❖ **INSTALACIÓN DE LOS SERVICIOS DE EDUCACION INICIAL ESCOLARIZADA EN LA I.E. N° 1113 EN EL BARRIO LA LIBERTAD, DISTRITO DE SICAYA, PROVINCIA DE HUANCAYO, REGION JUNÍN.**

- CONSTRUCCION DE INFRAESTRUCTURA:

- Construcciones 02 Aulas pedagógicas, 01 Sala de Usos Múltiples, 02 S.H. para Alumnos y alumnas, 01 Deposito de materiales educativos, 01 depósito de limpieza, cont. De cerco perimétrico, tratamiento de áreas libres para el patio y zonas de juegos.

• IMPLEMENTACION GENERAL.

PROVINCIA : Huancayo
DISTRITO : Sicaya
LOCALIDAD : La Libertad

META FÍSICA: programada: **01 modulo administrativo, aulas, sum, servicios, vivienda docente y tratamiento exterior.**

Ejecutada: **01 modulo administrativo, aulas, sum, servicios, vivienda docente y tratamiento exterior.**

COSTO TOTAL DEL PROYECTO: S/. 1'404,084.58

PRESUPUESTO: META FISICA 2015: Programado 0.06, Ejecutado: 0.12, Avance (%): 12.10 %.

META FISICA 2016: Programado 0.94, Ejecutado: 0.94, Avance (%): 87.90 %.

PRESUPUESTO 2015: Programado s/ 717,594.00, Ejecutado: s/ 654,321.52, Avance (%): 91.18%.

PRESUPUESTO 2016: Programado s/. 791,284.00, Ejecutado: s/ 768,104.61, Avance (%): 97.07 %. Avance (%): **CULMINADO AL 100 %. (RECEPCIONADO)**

NÚMERO Y TIPO BENEFICIARIOS: 214 población del Barrio la Libertad - Sicaya



❖ **INSTALACION DE LOS SERVICIOS DE EDUCACION INICIAL 1107 EN EL ANEXO DE POTRERO DISTRITO DE SANTO DOMINGO DE ACOBAMBA , PROVINCIA DE HUANCAYO, REGION JUNIN.**

• CONSTRUCCION DE INFRAESTRUCTURA:

- Construcciones 02 Aulas pedagógicas, 01 Sala de Usos Múltiples, 02 S.H. para Alumnos y alumnas, 01 Deposito de materiales educativos, 01 depósito de limpieza, cont. De cerco perimétrico, tratamiento de áreas libres para el patio y zonas de juegos.

• IMPLEMENTACION GENERAL.

PROVINCIA : Huancayo
DISTRITO : Santo Domingo de Acobamba
LOCALIDAD : Anexo de Potrero

META FÍSICA: programada: **01 modulo administrativo, aulas, sum, servicios, vivienda docente y tratamiento exterior.**

ejecutada: **01 modulo administrativo, aulas, sum, servicios, vivienda docente y tratamiento exterior.** avance (%): **culminado al 100 %. (recepionado)**

COSTO TOTAL DEL PROYECTO: S/. 3'308,837.01



PRESUPUESTO: META FISICA 2015: Programado 0.40, Ejecutado: 0.42, Avance (%): 41.66 %. **META FISICA 2016:** Programado 0.60, Ejecutado: 1.0, Avance (%): 100.00 %. **PRESUPUESTO 2015:** Programado s/ 3'152,788.00, Ejecutado: s/ 2'243,114.78, Avance (%): 71.14%.

PRESUPUESTO 2016: Programado s/. 1'125,353.00, Ejecutado: s/ 1'095,232.74, Avance (%): 97.32%.

NÚMERO Y TIPO BENEFICIARIOS: 161 población del anexo de potrero.

❖ **MEJORAMIENTO Y AMPLIACION DE LOS SERVICIOS DE EDUCACION PRIMARIA DE LA I.E. N° 31507 DOMINGO FAUSTINO SARMIENTO EN EL DISTRITO Y PROVINCIA DE HUANCAYO JUNIN.**

• **CONSTRUCCION DE INFRAESTRUCTURA:**

Construcciones de Modulo Administrativo, Modulo de Aulas, módulo de depósito, Cerco perimétrico, Desagüe Pluvial, patio de formación.

PROVINCIA : Junín

DISTRITO : Huancayo

LOCALIDAD : Huancayo

META FÍSICA: programada: **modulo administrativo, 04 aulas, sum, servicios y tratamiento exterior.** Ejecutada: **modulo administrativo, 04 aulas, sum, servicios y tratamiento exterior.** Avance (%): **en ejecucion al 89.74 %.**

COSTO TOTAL DEL PROYECTO: S/ 2'059,700.31

PRESUPUESTO: META FISICA 2015: Programado 0.00, Ejecutado: 0.00, Avance (%): 0.00 %. **META FISICA 2016:** Programado 1.00, Ejecutado: 0.89,

Avance (%): 89.74 %. **PRESUPUESTO 2015:** Programado S/ 413,510.00, Ejecutado: S/ 15,500, Avance (%): 3.75%. **PRESUPUESTO 2016:** Programado S/2'055,700.00, Ejecutado: S/1'924,322.11, Avance (%): 93.61 %.

NÚMERO Y TIPO BENEFICIARIOS: 6,074 población del centro histórico de Huancayo y alrededores.



❖ **"INSTALACIÓN DE LOS SERVICIO DE EDUCACION INICIAL ESCOLARIZADA EN LA I.E.I N° 1507 EN EL BARRIO SAN JUAN DE MIRAFLORES ,DISTRITO DE SINCOS ,PROVINCIA DE JAUJA - REGION JUNIN"**

Construcción de 01 aula Pedagógica, 01 sala de uso múltiple, 01 SSHH para alumnos, 01 dirección, 01 depósito de materiales Educativos, 01 SSHH para docentes, 01 Cocina, 01 depósito de alimentos, 01 depósito de materiales de limpieza, 01 vivienda del docente, y construcción del cerco perimétrico, tratamiento en todas las áreas libres para el patio y zona de juegos.



PROVINCIA : Jauja
DISTRITO : Sincos
LOCALIDAD : Barrio San Juan de Miraflores

META FÍSICA: Programada: 01 Ejecutada: 01

Avance (%): 100 %.

PRESUPUESTO: Programado **S/.** 1'035,693.00, Ejecutado: **S/.** 1'029,977.79 Avance (%):99.45 %

NÚMERO Y TIPO BENEFICIARIOS: 206 beneficiarios directos (doscientos seis) población del distrito de sincos y provincia de jauja.

❖ **"INSTALACION DE LOS SERVICIOS DE EDUCACION INICIAL EN LA INSTITUCIÓN EDUCATIVA I.E. N° 1303 DEL CENTRO POBLADO QUICHA GRANDE, DISTRITO DE ACO, PROVINCIA DE CONCEPCION - REGION JUNIN"**

Construcción de infraestructura educativa nueva con material noble con techo de losa aligerada en la I.E. N° 1303 de Quicha Grande, con ambientes pedagógicos, administrativos, complementarios y de servicios. Equipamiento con mobiliarios escolares y materiales educativo. Capacitación docente respecto a instrumentos de gestión y al reconocimiento, uso y cuidado de recursos pedagógicos. Capacitación y fortalecimiento de la participación de los padres de familia.



PROVINCIA : Concepción
DISTRITO : Aco
LOCALIDAD : Centro Poblado Quicha Grande.

META FÍSICA: programada: 01 ejecutada: 01 avance (%):100 %.

PRESUPUESTO: Programado **S/.** 985,077.00
 Ejecutado: **S/.** 971,094.48 Avance (%):98.58 %

NÚMERO Y TIPO BENEFICIARIOS: 150 beneficiarios directos, población del distrito de aco y la provincia de concepción.

❖ **"INSTALACIÓN DEL SERVICIO DE EDUCATIVO INICIAL ESCOLARIZADA EN LA I.E.I N° 2018 EN EL CENTRO POBLADO SANTA TERESITA ,DISTRITO DE PANGOA ,PROVINCIA DE SATIPO - JUNIN"**

INFRAESTRUCTURA: Construcción de 02 Módulos de Nivel Inicial de Material noble, 02 Aulas, 01 SH de Niños, 01 SH DE Niñas, 02 depósitos de Material Educativo, 01 Salón de usos Múltiples, 01 cocina, 01 Depósito de alimentos, 01 Dirección, 01 Tópico, 01 SH de Profesores y 01 Cuarto de Limpieza, Construcción de cerco Perimétrico Tipo Rejas, Construcción de Vivienda Para Docente y un SH Construcción de un pabellón de 01 nivel, Adquisición de mobiliario educativo Y Administrativo, Desarrollo de Programas de Capacitación Con Módulos Itinerantes para el Docente y Profesor .



PROVINCIA : Satipo
DISTRITO : Pangoa
LOCALIDAD : Centro Poblado Santa Teresita

META FÍSICA: programada: **01** Ejecutada: **01**

Avance (%): **100%**.

PRESUPUESTO: Programado 567,401.00, Ejecutado: 556,586.33, Avance (%):98.09 %

NÚMERO Y TIPO BENEFICIARIOS: 306 beneficiarios directos POBLACIÓN DEL DISTRITO DE PANGOA Y LA PROVINCIA DE SATIPO.

❖ **“INSTALACION DEL SERVICIO DE EDUCATIVO INICIAL ESCOLARIZADA EN LA I.E.I N° 2012 DEL CENTRO POBLADO SAN JERONIMO, DISTRITO DE PANGOA, PROVINCIA DE SATIPO - JUNIN”**

La infraestructura : 01 aulas pedagógica con depósito, 01 ambiente de usos múltiples, 01 ambiente de cocina, con una alacena, S.H niños y S.H. niñas, Construcción de ambientes administrativos de material noble, 01 dirección, sala de espera, 01 tópico, 01 cuarto de limpieza, depósito de material educativo, Construcción de vivienda docente , Implementación de espacio recreativo con juegos infantiles prefabricados, tratamiento de áreas libres ,Construcción de cerco perimétrico, construcción de un pozo de percolación , Equipamiento y adquisición de kits educativos, programas de capacitación.

PROVINCIA : Satipo
DISTRITO : Pangoa
LOCALIDAD : Centro Poblado de San Jerónimo

META FÍSICA: programada: **01** Ejecutada: **01** **Avance:** **100%**

PRESUPUESTO: Programado s/ 325,637.00, Ejecutado: s/ 324,710.21, Avance (%): 99.72%.

PRESUPUESTO 2016: Programado s/. 418,262.00, Ejecutado: s/ 404,962.65, Avance (%): 96.82 %. Avance (%): **CULMINADO AL 100 %.** **(RECEPCIONADO)**

NÚMERO Y TIPO BENEFICIARIOS: 235 beneficiarios directos, 235 pobladores del distrito de pangoa y la provincia de satipo.



❖ **"INSTALACION DEL SERVICIO EDUCATIVO INICIAL ESCOLARIZADO EN LA I.E.I N° 30001-109 EN EL CENTRO POBLADO VILLA SALVADOR -DISTRITO DE SAN MARTIN DE PANGO-PROVINCIA DE SATIPO - REGIÓN JUNIN".**

Construcción de 02 módulos de Nivel Inicial de material Noble, 02 aulas, 01 SH de niños, 01 SH de niñas, 02 Depósitos de Material Educativo, 01 salón de Usos Múltiples, 01 cocina, 01 Depósito de Alimentos, 01 Dirección, 01 Tópico, 01 SH de Profesores , 01 Cuarto de Limpieza, Construcción de Cerco Perimétrico, construcción de Vivienda para docente , Construcción de un Pabellón de 01 nivel, Área de Espacios Intimo (baño) y áreas de Espacio Habitacional (vivienda), Adquisición de Mobiliario Educativo y Adquisición de recursos Pedagógicos .



PROVINCIA : Huancayo
DISTRITO : Santo Domingo de Acobamba
LOCALIDAD : Anexo de Potrero

META FÍSICA: programada: **01 I.E.** ejecutada: **01 I.E.** avance (%): **culminado al 100 %**.
PRESUPUESTO: Programado **s/. 110,239.00**, Ejecutado: **s/ 109,937.24**, Avance (%): **99.72 %**.

NÚMERO Y TIPO BENEFICIARIOS: 287 beneficiarios directos, población del distrito de san Martín de Pango y la Provincia de Satipo.

❖ **"INSTALACIÓN DEL SERVICIO EDUCATIVO INICIAL ESCOLARIZADO EN LA I.E. N 1503 EN EL CENTRO POBLADO DE CURIMARCA , DISTRITO DE MOLINOS, PROVINCIA DE JAUJA, REGION JUNIN"**

Construcción de Infraestructura espacios Interiores: 01 Aula Pedagógica, 01 Sala de usos Múltiples(SUM)-Psicomotricidad, 01 Cocina, 01 SS.HH. para niñas y niños, 01 Dirección, 01 Tópico/Consultorio en Psicología, 01 Depósito de Materiales Educativos, 01-SS.HH. Docentes, 01 depósito para materiales de limpieza y mantenimiento, 01 vivienda docente, construcción de espacios exteriores, área de juegos, patio, jardines, cerco perimétrico, equipamiento; mobiliarios, 01 aulas pedagógicas, 01 aula de psicomotriz, sala de usos múltiples, 01 depósito de alimentos y de materiales educativos.

PROVINCIA : Jauja
DISTRITO : Molinos
LOCALIDAD : Centro Poblado de Curimarca

META FÍSICA: programada: 01 I.E. Ejecutada: **01 I.E.**
 Avance (%): **100 %**

PRESUPUESTO: Programado **S/ 1,456,230.00**, Ejecutado: **S/ 1,456,230.00**, Avance (%): **99.93 %**.

NÚMERO Y TIPO BENEFICIARIOS: 160 beneficiarios directos, población del distrito de Molinos y la Provincia de Jauja.



❖ **"MEJORAMIENTO DEL SERVICIO EDUCATIVO EN LA I.E.I N° 30854 LOCALIDAD DE CASACOTO, DISTRITO DE TAPO ,PROVINCIA DE TARMA -REGIÓN JUNÍN"**

Construcción de infraestructura del nivel inicial. La infraestructura tendrá ambientes de 01 aulas pedagógica, 01 ambiente de usos múltiples; ambiente de cocina, depósito de alimentos, S.S.H.H. de alumnos, S.S.H.H. docente, 01 dirección, 01 tópico, depósito de material educativo, construcción de vivienda docente. Construcción de tanque séptico y pozo percolador. Implementación de espacio recreativo con juegos infantiles y tratamiento de áreas libres. Construcción de cerco perimétrico. Adquisición de material didáctico y mobiliario educativo.



PROVINCIA : Tarma
DISTRITO : Tapo
LOCALIDAD : Casacoto

META FÍSICA: programada: 01 I.E. Ejecutada: 01 I.E.

Avance (%): **100 %**

PRESUPUESTO: Programado S/ 410,819.00 Ejecutado: S/ 348,632.77, Avance (%):84.86 %

NÚMERO Y TIPO BENEFICIARIOS: 190 beneficiarios directos, población del distrito de Tapo y la Provincia de Tarma.

❖ **"INSTALACIÓN DEL SERVICIO EDUCATIVO INICIAL ESCOLARIZADA EN LA I.E.I N° 31442 EN EL CENTRO POBLADO SAN MIGUEL DE MINIARO ,DISTRITO DE PANGOA ,PROVINCIA DE SATIPO -REGIÓN JUNÍN"**

Construcción de una infraestructura del nivel inicial tendrá ambientes de 01 aulas pedagógica, con depósito, 01 ambiente de usos múltiples, ambiente de cocina, SS.HH. niños, SS.HH. niñas, construcción de ambientes administrativos la cual tiene los siguientes ambientes, 01 dirección, sala de espera, 01 tópico, 01 cuarto de limpieza, s.h docentes varones y damas, depósito de material educativo. Construcción de vivienda docente construcción de cerco perimétrico, construcción de un tanque séptico y pozo percolador para una adecuada disposición de excretas.

PROVINCIA : Satipo
DISTRITO : Pangoa
LOCALIDAD : Centro Poblado de San Miguel de Miniaro

META FÍSICA: programada: 01 I.E. Ejecutada: 01 I.E.

Avance (%): **100 %**

PRESUPUESTO: Programado S/ 776,349.00

Ejecutado: S/ 733,710.96, Avance (%):94.51 %

NÚMERO Y TIPO BENEFICIARIOS: 173 beneficiarios directos, población del distrito de Pangoa y la Provincia de Satipo.



❖ **"INSTALACIÓN DEL SERVICIO EDUCATIVO INICIAL ESCOLARIZADA EN LA I.E.I N° 30390 EN EL CENTRO POBLADO NUEVA ESPERANZA ,DISTRITO DE MAZAMARI ,PROVINCIA DE SATIPO -REGIÓN JUNÍN"**

Construcción 01 aula pedagógica, 01 ambiente de usos múltiples, 01 modulo administrativo, 01 almacén, 01 SS.HH. de para el docente, 02 SS.HH. para los alumnos, construcción de cerco perimétrico, área de juegos recreativos y áreas verdes. Construcción de vivienda para docente.

PROVINCIA : Satipo
DISTRITO : Mazamari
LOCALIDAD : Centro Poblado de nueva Esperanza



META FÍSICA: programada: 01 I.E. Ejecutada: 01 I.E.
 Avance (%): **100 %**

PRESUPUESTO: Programado S/ 776,349.00 Ejecutado: S/ 733,710.96, Avance (%):94.51 %

NÚMERO Y TIPO BENEFICIARIOS: 150 beneficiarios directos, población del distrito de Mazamari y la Provincia de Satipo.

❖ **"MEJORAMIENTO DEL SISTEMA EDUCATIVO EN LA I.E.I INICIAL N° 1501 DEL CENTRO POBLADO QUERO ,DISTRITO DE MOLINOS ,PROVINCIA DE JAUJA - JUNÍN"**

Construcción de espacios interiores: 01 aula pedagógica, 01 sala de usos múltiples (sum), 01 cocina, SS.HH. para niñas y niños, dirección, 01 tópico, SS.HH. docentes, construcción de 01 área de juegos, patio, jardines, cerco perimétrico, área de ingreso, todo equipado con mobiliarios, equipos, aulas pedagógica, aula psicomotriz -sala de usos múltiples, cocina, depósito de alimentos, dirección, tópico, patio.

PROVINCIA : Jauja
DISTRITO : Molinos
LOCALIDAD : Centro Poblado de Quero



META FÍSICA: programada: 01 I.E. Ejecutada: 01 I.E.
 Avance (%): **100 %**

PRESUPUESTO: Programado S/ 1,192,638.00 Ejecutado: S/ 989,457.98, Avance (%):82.96 %

NÚMERO Y TIPO BENEFICIARIOS: 150 beneficiarios directos, población del distrito de Molinos y la Provincia de Jauja.

❖ **"INSTALACIÓN DEL SERVICIO EDUCATIVO INICIAL ESCOLARIZADA EN LA I.E.I N° 1765 EN EL CENTRO POBLADO BAJO SHANKI ,DISTRITO DE SATIPO ,PROVINCIA DE SATIPO ,REGIÓN JUNÍN"**

Infraestructura educativa con estructuras, módulo S.U.M., módulo servicios complementarios, cerco perimétrico, tratamiento de áreas exteriores, construcción de tanque séptico - zanjias de percolación, construcción de vivienda para docente, desarrollo

de programas de capacitación con módulos centralizados para el director, profesor y padres de familia en la I.E.I.

PROVINCIA : Satipo
DISTRITO : Satipo
LOCALIDAD : Centro Poblado Bajo Shanki

META FÍSICA: programada: 01 I.E. Ejecutada: 01 I.E.
 Avance (%): **100 %**

PRESUPUESTO: Programado S/ 1,757,152.00 Ejecutado:
 S/ 1,745,085.84, Avance (%):99.31 %

NÚMERO Y TIPO BENEFICIARIOS: 308 beneficiarios directos, población del distrito de Satipo y la Provincia de Satipo.



❖ **"INSTALACIÓN DEL SERVICIO DE EDUCACIÓN INICIAL ESCOLARIZADA EN LA I.E.I N° 30936 EN EL CENTRO POBLADO VILLA LUZ ,DISTRITO DE PANGOA ,PROVINCIA DE SATIPO - JUNÍN"**

Construcción de una infraestructura del nivel inicial, la infraestructura tendrá ambientes de 02 aulas pedagógicas, 01 dirección, sala de espera, 01 tópico, 01 cuarto de limpieza, construcción de vivienda docente (02 habitaciones). Construcción de cerco perimétrico, construcción de tanque séptico y pozo percolador para una adecuada disposición de excretas.

PROVINCIA : Satipo
DISTRITO : Pangoa
LOCALIDAD : Centro Poblado Villa Luz

META FÍSICA: programada: 01 I.E. Ejecutada: 01 I.E.
 Avance (%): **100 %**

PRESUPUESTO: Programado S/ 1,248,763.00 Ejecutado:
 S/ 1,206,895.5, Avance (%):96.65 %

NÚMERO Y TIPO BENEFICIARIOS: 306 beneficiarios directos, población del Distrito de Pangoa y la Provincia de Satipo.



❖ **"MEJORAMIENTO DEL SERVICIO EDUCATIVO EN LA I.E N° 944 CHALHUAMAYO, DISTRITO DE LLAYLLA, PROVINCIA DE SATIPO, REGION JUNIN"**

Construcción de infraestructura del nivel inicial, área administrativa de un piso, 01 dirección, 01 tópico, servicio higiénico de profesores, depósito de alimentos, 01 depósito de limpieza, 01 vivienda de docente, 02 aulas académicas, 01 sum, cerco perimétrico, área de juegos infantiles, adquisición de material didáctico y mobiliario educativo y se plantea un tanque séptico y un pozo percolador en el patio cívico.

PROVINCIA : Satipo
DISTRITO : Llaylla

LOCALIDAD : Chalhuanayo

META FÍSICA: programada: 01 I.E. Ejecutada: **0.9731** I.E.
Avance (%): **97.31 %**

PRESUPUESTO: Programado S/ 1,469,829.00
Ejecutado: S/ 1,394,803.69, Avance (%):94.90 %

NÚMERO Y TIPO BENEFICIARIOS: 206 beneficiarios directos, población del distrito de Llaylla y la Provincia de Satipo.



❖ **“MEJORAMIENTO Y AMPLIACION DEL SERVICIO DE EDUCACION PRIMARIA - SECUNDARIA EN LA I.E. INTEGRADO SAN JOSE DE BAJO MARANKIARI, DISTRITO DE PERENE, PROVINCIA DE CHANCHAMAYO - JUNIN”**

Secundaria: 01 Pab. 02 pisos c/05 Aulas, 01 Biblioteca; 01 Pab. 02 pisos con 01 Dirección, 01 Adm., 01 Tópico, 01 Sala Prof., 01 Sala Cómputo, 01 Laboratorio Física/Química, 01 SS.HH. p/D y V; Pab. 01 Piso c/ 01 Sala música y deportes. **Primaria:** 01 Pab. 02 pisos c/06 Aulas; 01 Pab. 01 Piso c/01 Sub Dirección, 01 Sala Prof., 01 Tópico, 01 SS.HH. p/D y V; 01 Pab. 01 Piso c/ 01 Comedor; 01 guardiana.



PROVINCIA : Chanchamayo

DISTRITO : Perene

LOCALIDAD : C.P. Marankiari

META FÍSICA: Programada: 100.00% Ejecutada: 100% Avance (%): 100%

COSTO TOTAL DEL PROYECTO SEGÚN EXPEDIENTE TÉCNICO: S/. 3,243,909.85

PRESUPUESTO 2015: Programado S/. 3,241,410 Ejecutado: S/. 3,146,646.14
Avance (%): 94.87%

PRESUPUESTO 2016: Programado S/. 166,399 Ejecutado: S/. 64,635.1 Avance (%): 4.21%

NÚMERO Y TIPO BENEFICIARIOS: 1,980 Beneficiarios del C.P. de Marankiari, y poblaciones vecinas que se encuentra a pie de la carretera marginal.

PRODUCTO O RESULTADO OBTENIDO: Mejor calidad de vida para los ciudadanos del C.P. de Marankiari, y poblaciones vecinas.

❖ **“INSTALACION DEL SERVICIO DE EDUCACION INICIAL ESCOLARIZADA EN LA I.E. N° 2102, EN LA ASOCIACION DE VIVIENDA BUENOS AIRES, DISTRITO DE PICHANAKI, PROVINCIA DE CHANCHAMAYO-REGION JUNIN”**

TRATAMIENTO EXTERIOR, CERCO PERIMETRICO, PUERTA DE INGRESO, MODULO AULAS, MODULOS SUM, MODULOS DIRECCION, TANQUE CISTERNA TANQUE ELEVADO, BIODIGESTOR Y POZO PERCOLADOR, FLETE. EQUIPAMIENTO; CAPACITACION y MITIGACION AMBIENTAL

PROVINCIA : Chanchamayo
DISTRITO : Pichanaqui
LOCALIDAD : AA.VV. Buenos Aires.



META FÍSICA: Programada: 100.00% Ejecutada: 100.00% Avance (%): 100.00%

PRESUPUESTO: Programado s/. 1,766,924.86 Ejecutado: s/. 1,763,908.44 Avance (%): 100%

NÚMERO Y TIPO BENEFICIARIOS: 264 Beneficiarios de la AA.VV. Buenos Aires y poblaciones vecinas.

PRODUCTO O RESULTADO OBTENIDO: Mejor calidad de vida para los ciudadanos de la AA.VV. Buenos Aires y poblaciones vecinas, y poblaciones vecinas.

❖ **“MEJORAMIENTO DEL SERVICIO EDUCATIVO EN LA I.E. INICIAL N° 1044 COMUNIDAD NATIVA SAN CRISTOBAL, DISTRITO DE PERENE PROVINCIA DE CHANCHAMAYO-REGION JUNIN”**

Construcción de Aula, Servicio Higiénico Niños, SUM, Cocina, depósito de alimentos, Dirección, Servicio higiénico Profesor, Tópico, Deposito material didáctico, Cuarto de Limpieza, Vivienda de profesor y otros ambientes. Adquisición de Mobiliarios y Equipos Tratamiento de Mitigación ambiental.



PROVINCIA : Chanchamayo
DISTRITO : Perene
LOCALIDAD : CC.NN. San Cristobal

META FÍSICA: Programada: 100.00% Ejecutada: 100.00% Avance (%): 100.00%

PRESUPUESTO: Programado s/. 1,281,153.64 Ejecutado: s/. 1,281,152.19 Avance (%): 93.13%

NÚMERO Y TIPO BENEFICIARIOS: 125 Beneficiarios de la CC. NN. San Cristóbal y poblaciones vecinas.

PRODUCTO O RESULTADO OBTENIDO: Mejor calidad de vida para los ciudadanos de la AA.VV. Buenos Aires y poblaciones vecinas.

❖ **“MEJORAMIENTO DE LA CAPACIDAD DE ATENCION DEL PUESTO DE SALUD ALTO PUMPURIANI, ALTO SAN JUAN Y SANTA ROSA DE RIO AMARILLO CATEGORIA, I - 1 DEL DISTRITO DE PERENE, PROVINCIA DE CHANCHAMAYO.”**

Construcción de Residencia Médica: 02 Dormitorios, 01 Sala Comedor, 02 SS.HH, 01 Cocina.

Implementación de equipamiento para el servicio de atención médica básica

PROVINCIA : Chanchamayo
DISTRITO : Perene
LOCALIDAD : Alto Pumpuria, Alto San Juan y Santa Rosa de Rio Amarillo

META FÍSICA: Programada: 100.00% Ejecutada: 100.00% Avance (%): 100.00%

PRESUPUESTO: Programado s/. 402,611 Ejecutado: s/. 5,000 Avance (%): 1.24%

NÚMERO Y TIPO BENEFICIARIOS: Beneficiarios de las localidades de Alto Pumpuriani, Alto San Juan y Santa Rosa de Rio Amarillo.

PRODUCTO O RESULTADO OBTENIDO: Mejor calidad de vida para los pobladores de Alto Pumpuriani, Alto San Juan y Santa Rosa de Rio Amarillo.



❖ **“INSTALACION DEL SERVICIO EDUCTIVO INICIAL ESCOLARIZADO EN LA I.E. N° 2114 EN LA AA.VV LOS TRIUNFADORES DE LA LIBERTAD, DISTRITO DE PERENE, PROVINCIA DE CHANCHAMAYO REGION JUNIN, SNIP 267150”**

Construcción de 01 aula Pedagógica, 01 sala de uso múltiple, 01 SSHH para alumnos, 01 dirección, 01 depósito de materiales Educativos, 01 SSHH para docentes, 01 Cocina, 01 depósito de alimentos, 01 depósito de materiales de limpieza, 01 vivienda del docente, y construcción del cerco perimétrico, tratamiento en todas las áreas libres para el patio y zona de juegos.



PROVINCIA : Chanchamayo
DISTRITO : Perene
LOCALIDAD : AA.VV Los Triunfadores de la Libertad

	PROGRAMADO	EJECUTADO	AVANCE %
META FISICA 2015	1.00	0.91	91.00%

	PROGRAMADO	EJECUTADO	AVANCE %
META FISICA 2016	0.08	0.08	100%

	PROGRAMADO	EJECUTADO	AVANCE %
PRESUPUESTO 2015	1,422,612.00	1,297,273.20	91.19%

	PROGRAMADO	EJECUTADO	AVANCE %
PRESUPUESTO 2016	125,339.00	125,338.80	100.00%

NÚMERO Y TIPO BENEFICIARIOS: 25 beneficiarios entre niños del nivel inicial

❖ **INSTALACION DEL SERVICIO DE EDUCACION INICIAL ESCOLARIZADA EN LA I.E.I. N 30001 - 243 EN LA ASOCIACION DE VIVIENDA CORAZON DE JESUS, DISTRITO DE PERENE, PROVINCIA DE CHANCHAMAYO - REGION JUNIN, SNIP 265872”**

El proyecto consta de la construcción de 02 aulas, depósito de material didáctico, baño para niños, dirección, SS.HH para docentes, tópico, cocina, cuarto de limpieza, salón de usos múltiples, dormitorio para docente, comedor, baño completo, pórtico de ingreso, cerco perimétrico, losa cívica, área de juegos infantiles, área verde, cuarto de maquinaria, tanque elevado.



PROVINCIA : Chanchamayo
DISTRITO : Perene
LOCALIDAD : AA.VV. Corazón de Jesús.

	PROGRAMADO	EJECUTADO	AVANCE %
META FISICA 2015	1.00	0.94	94.00%
	PROGRAMADO	EJECUTADO	AVANCE %
META FISICA 2016	0.06	0.06	100%
	PROGRAMADO	EJECUTADO	AVANCE %
PRESUPUESTO 2015	1,350,287.00	1,281,796.00	94.93%
	PROGRAMADO	EJECUTADO	AVANCE %
PRESUPUESTO 2016	64,953.00	64,953.00	100.00%

NÚMERO Y TIPO BENEFICIARIOS: 295 beneficiarios entre niños y pobladores.

❖ **“INSTALACION DEL SERVICIO DE EDUCATIVO EN LA I.E INICIAL ESCOLARIZADA N°30905 DEL CENTRO POBLADO ZOTANI DITRITO DE PERENE PROVINCIA DE CHANCHAMAYO, REGION, JUNIN” SNIP 266232**

El proyecto consta de la construcción de 01 aulas, depósito de material didáctico, baño para niños, dirección, SS.HH para docentes, tópico, cocina, cuarto de limpieza, salón de usos múltiples, dormitorio para docente, comedor, baño completo, pórtico de ingreso, cerco perimétrico, losa cívica, área de juegos infantiles, área verde, cuarto de maquinaria, tanque elevado



PROVINCIA : Chanchamayo
DISTRITO : Perene
LOCALIDAD : Centro Poblado Zotani

	PROGRAMADO	EJECUTADO	AVANCE %
META FISICA 2015	1.00	0.86	86.00%
	PROGRAMADO	EJECUTADO	AVANCE %
META FISICA 2016	0.14	0.14	100%
	PROGRAMADO	EJECUTADO	AVANCE %
PRESUPUESTO 2015	1,225,073.00	1,053,651.95	86.01%
	PROGRAMADO	EJECUTADO	AVANCE %
PRESUPUESTO 2016	171,421.00	105,705.11	61.66%

NÚMERO Y TIPO BENEFICIARIOS: 257 beneficiarios entre niños y pobladores.

❖ **“INSTALACION DEL SERVICIO DE EDUCACION INICIAL ESCOLARIZADA EN LA I.E.I INICIAL N°2110 DE LA CC.NN SAN PABLO DE SHIMASHIRO, DITRITO DE PICHANAQUI, PROVINCIA DE CHANCHAMAYO, REGION JUNIN, SNIP 266087”**

El proyecto consta de la construcción de 01 aulas, depósito de material didáctico, baño para niños, dirección, SS.HH para docentes, tópico, cocina, cuarto de limpieza, salón de usos múltiples, dormitorio para docente, comedor, baño completo, pórtico de ingreso, cerco perimétrico, losa cívica, área de juegos infantiles, área verde, cuarto de maquinaria, tanque elevado



PROVINCIA : Chanchamayo
DISTRITO : Pichanaqui
LOCALIDAD : CC.NN San Pablo de Shimashiro.

	PROGRAMADO	EJECUTADO	AVANCE %
META FISICA 2015	1.00	0.96	96.00%
	PROGRAMADO	EJECUTADO	AVANCE %
META FISICA 2016	0.04	0.04	100%
	PROGRAMADO	EJECUTADO	AVANCE %
PRESUPUESTO 2015	1,328,507.00	1,281,167.50	96.44%
	PROGRAMADO	EJECUTADO	AVANCE %
PRESUPUESTO 2016	47,340.00	47,339.80	100.00%

NÚMERO Y TIPO BENEFICIARIOS: 203 beneficiarios directos.

❖ **INSTALACION DEL SERVICIO EDUCATIVO INICIAL ESCOLARIZADO EN LA I.E. N°2107 EN LA COMUNIDAD NATIVA CERRO PICAFLOR ORITO BAJO DISTRITO DE PICHANAQUI – CHANCHAMAYO-REGION JUNIN, SNIP 266650”**

El proyecto consta de la construcción de 01 aulas, depósito de material didáctico, baño para niños, dirección, SS.HH para docentes, tópico, cocina, cuarto de limpieza, salón de usos múltiples, dormitorio para docente, comedor, baño completo, pórtico de ingreso, cerco perimétrico, losa cívica, área de juegos infantiles, área verde, cuarto de maquinaria, tanque elevado



PROVINCIA : Chanchamayo
DISTRITO : Pichanaqui

LOCALIDAD : CC.NN Cerro Picaflor Orito Bajo.

	PROGRAMADO	EJECUTADO	AVANCE %
META FISICA 2015	1.00	0.93	93.00%
	PROGRAMADO	EJECUTADO	AVANCE %
META FISICA 2016	0.07	0.07	100%
	PROGRAMADO	EJECUTADO	AVANCE %
PRESUPUESTO 2015	1,362,523.00	1,273,895.74	93.50%
	PROGRAMADO	EJECUTADO	AVANCE %
PRESUPUESTO 2016	90,791.00	90,790.72	100.00%

NÚMERO Y TIPO BENEFICIARIOS: 161 beneficiarios entre pobladores y niños

❖ **INSTALACION DEL SERVICIO EDUCATIVO INICIAL ESCOLARIZADO EN LA I.E N°2214 DEL CENTRO POBLADO SAN GERONIMO DE KEMPIRI, DISTRITO DE RIO TAMBO, PROVINCIA DE SATIPO, REGION JUNIN SNIP 265799”**

El proyecto consta de la construcción de 01 aula, depósito de material didáctico, baño para niños, dirección, SS.HH para docentes, tópico, cocina, cuarto de limpieza, salón de usos múltiples, dormitorio para docente, comedor, baño completo, pórtico de ingreso, cerco perimétrico, losa cívica, área de juegos infantiles, área verde, cuarto de maquinaria, tanque elevado



PROVINCIA : Satipo

DISTRITO : Rio Tambo

LOCALIDAD : CC.PP San Geronimo de Kempiri

NÚMERO Y TIPO BENEFICIARIOS: 254 beneficiarios

	PROGRAMADO	EJECUTADO	AVANCE %
META FISICA 2015	1.00	0.82	82.00%
	PROGRAMADO	EJECUTADO	AVANCE %
META FISICA 2016	0.18	0.18	100%
	PROGRAMADO	EJECUTADO	AVANCE %
PRESUPUESTO 2015	1,194,643.00	989,551.34	82.83%
	PROGRAMADO	EJECUTADO	AVANCE %
PRESUPUESTO 2016	205,092.00	201,525.16	98.26%

entre pobladores y niños.

❖ **“INSTALACION DE LOS SERVICIOS DE EDUCACION INICIAL ESCOLARIZADA EN LA I.E.I. N 31959 DE LA COMUNIDAD NATIVA SAVARENI, DISTRITO DE RIO TAMBO, PROVINCIA DE SATIPO-REGION JUNIN SNIP 266061”**

El proyecto consta de la construcción de 01 aula, depósito de material didáctico, baño para niños, dirección, SS.HH para docentes, tópico, cocina, cuarto de limpieza, salón de usos múltiples, dormitorio para docente, comedor, baño completo, pórtico de ingreso, cerco perimétrico, losa cívica, área de juegos infantiles, área verde, cuarto de maquinaria, tanque elevado

PROVINCIA : Satipo
DISTRITO : Rio Tambo
LOCALIDAD : CC.PP. Savareni



	PROGRAMADO	EJECUTADO	AVANCE %
META FISICA 2015	1.00	0.70	70.00%
	PROGRAMADO	EJECUTADO	AVANCE %
META FISICA 2016	0.30	0.30	100%
	PROGRAMADO	EJECUTADO	AVANCE %
PRESUPUESTO 2015	1,508,075.00	1,067,499.92	70.79%
	PROGRAMADO	EJECUTADO	AVANCE %
PRESUPUESTO 2016	440,575.00	437,585.00	99.32%

NÚMERO Y TIPO BENEFICIARIOS: 150 beneficiarios entre pobladores y niños

❖ **“INSTALACION DE LOS SERVICIOS DE EDUCACION INICIAL ESCOLARIZADA EN LA I.E.I. N 2204 EN LA COMUNIDAD NATIVA LOS ANGELES DE SHIMA, DISTRITO DE RIO TAMBO, PROVINCIA DE SATIPO, REGION JUNIN SNIP 266140”**

El proyecto consta de la construcción de 01 aula, depósito de material didáctico, baño para niños, dirección, SS.HH para docentes, tópico, cocina, cuarto de limpieza, salón de usos múltiples, dormitorio para docente, comedor, baño completo, pórtico de ingreso, cerco perimétrico, losa cívica, área de juegos infantiles, área verde, cuarto de maquinaria, tanque elevado



PROVINCIA : Satipo
DISTRITO : Rio Tambo
LOCALIDAD : CC.NN Los Angeles de Shima

NÚMERO Y TIPO BENEFICIARIOS: 150 beneficiarios entre pobladores y niños.

	PROGRAMADO	EJECUTADO	AVANCE %
META FISICA 2015	1.00	0.92	92.00%
	PROGRAMADO	EJECUTADO	AVANCE %
META FISICA 2016	0.08	0.08	100%
	PROGRAMADO	EJECUTADO	AVANCE %
PRESUPUESTO 2015	1,555,995.00	1,432,641.92	92.07%
	PROGRAMADO	EJECUTADO	AVANCE %
PRESUPUESTO 2016	123,353.00	123,353.00	100.00%

❖ **“INSTALACION DE LOS SERVICIOS DE EDUCACION INICIAL ESCOLARIZADA EN LA I.E.I. N 242 - CC.PP SELVA DE ORO, DISTRITO DE RIO TAMBO, PROVINCIA DE SATIPO, REGION JUNIN SNIP 266060”**

El proyecto consta de la construcción de 01 aula, depósito de material didáctico, baño para niños, dirección, SS.HH para docentes, tópico, cocina, cuarto de limpieza, salón de usos múltiples, dormitorio para docente, comedor, baño completo, pórtico de ingreso, cerco perimétrico, losa cívica, área de juegos infantiles, área verde, cuarto de maquinaria, tanque elevado



PROVINCIA : Satipo
DISTRITO : Rio Tambo
LOCALIDAD : CC.PP Selva de Oro

	PROGRAMADO	EJECUTADO	AVANCE %
META FISICA 2015	0.00	0.00	0.00%
	PROGRAMADO	EJECUTADO	AVANCE %
META FISICA 2016	1.00	0.50	50%
	PROGRAMADO	EJECUTADO	AVANCE %
PRESUPUESTO 2015	536,338.00	412,819.00	76.97%
	PROGRAMADO	EJECUTADO	AVANCE %
PRESUPUESTO 2016	123,519.00	123,519.00	100.00%

NÚMERO Y TIPO BENEFICIARIOS: 416 beneficiarios entre pobladores y niños

❖ **“INSTALACION DEL SERVICIO DE EDUCACION INICIAL ESCOLARIZADA EN LA IE. N. 2209 EN EL CENTRO POBLADO LOS ANGELES DE PRIMAVERA, DISTRITO DE RIO TAMBO, PROVINCIA DE SATIPO - REGION JUNIN SNIP 266147”**

El proyecto consta de la construcción de 01 aula, depósito de material didáctico, baño para niños, dirección, SS.HH para docentes, tópico, cocina, cuarto de limpieza, salón de usos múltiples, dormitorio para docente, comedor, baño completo, pórtico de ingreso, cerco perimétrico, losa cívica, área de juegos infantiles, área verde, cuarto de maquinaria, tanque elevado



PROVINCIA : Satipo

DISTRITO : Rio Tambo

LOCALIDAD : CC.PP. Los Angeles de Primavera

NÚMERO Y TIPO BENEFICIARIOS: 244 beneficiarios entre pobladores y niños

	PROGRAMADO	EJECUTADO	AVANCE %
META FISICA 2015	0.00	0.00	0.00%
META FISICA 2016	1.00	0.54	54%
PRESUPUESTO 2015	854,362.00	45,500.00	5.33%
PRESUPUESTO 2016	1,402,048.00	761,238.27	54.29%

❖ **“INSTALACION DEL SERVICIO DE EDUCACION INICIAL ESCOALARIZADA EN LA I.E N°2205 EN LA COMUNIDAD NATIVA CHARAHUAJA DISTRITO DE RIO TAMBO, PROVINCIA DE SATIPO REGION JUNIN SNIP 266852”**

El proyecto consta de la construcción de 01 aula, depósito de material didáctico, baño para niños, dirección, SS.HH para docentes, tópico, cocina, cuarto de limpieza, salón de usos múltiples, dormitorio para docente, comedor, baño completo, pórtico de ingreso, cerco perimétrico, losa cívica, área de juegos infantiles, área verde, cuarto de maquinaria, tanque elevado



PROVINCIA : Satipo

DISTRITO : Rio Tambo

LOCALIDAD : CC.PP. Carahuaja

	PROGRAMADO	EJECUTADO	AVANCE %
META FISICA 2015	0.30	0.30	100.00%
META FISICA 2016	0.70	0.70	100%
PRESUPUESTO 2015	1,215,248.00	1,195,840.23	98.40%
PRESUPUESTO 2016	606,753.00	483,882.78	79.75%

NÚMERO Y TIPO BENEFICIARIOS: 215 beneficiarios entre pobladores y niños

❖ **"INSTALACION DE LOS SERVICIOS DE EDUCACION INICIAL ESCOLARIZADA N 1049 DEL CENTRO POBLADO MONTE SINAI - DISTRITO DE RIO TAMBO - PROVINCIA DE SATIPO - REGION JUNIN SNIP 267111"**

El proyecto consta de la construcción de 01 aula, depósito de material didáctico, baño para niños, dirección, SS.HH para docentes, tópico, cocina, cuarto de limpieza, salón de usos múltiples, dormitorio para docente, comedor, baño completo, pórtico de ingreso, cerco perimétrico, losa cívica, área de juegos infantiles, área verde, cuarto de maquinaria, tanque elevado



PROVINCIA : Satipo
DISTRITO : Rio Tambo
LOCALIDAD : CC.PP monte Sinai

	PROGRAMADO	EJECUTADO	AVANCE %
META FISICA 2015	0.00	0.00	0.00%
META FISICA 2016	1.00	0.50	50%
PRESUPUESTO 2015	432,353.00	2,000.00	0.46%
PRESUPUESTO 2016	430,353.00	430,353.00	100.00%

NÚMERO Y TIPO BENEFICIARIOS: 288 beneficiarios entre pobladores y niños

❖ **"INSTALACION DE LOS SERVICIOS DE EDUCACION INICIAL ESCOLARIZADA N°1737 DE LA COMUNIDAD NATIVA DE SOR MARIA -DISTRITO DE RIO TAMBO- PROVINCIA DE SATIPO – REGION JUNIN SNIP 301950"**

El proyecto consta de la construcción de 01 aula, depósito de material didáctico, baño para niños, dirección, SS.HH para docentes, tópico, cocina, cuarto de limpieza, salón de usos múltiples, dormitorio para docente, comedor, baño completo, pórtico de ingreso, cerco perimétrico, losa cívica, área de juegos infantiles, área verde, cuarto de maquinaria, tanque elevado



PROVINCIA : Satipo
DISTRITO : Rio Tambo

LOCALIDAD : Sor Maria

	PROGRAMADO	EJECUTADO	AVANCE %
META FISICA 2015	0.20	0.20	100.00%
	PROGRAMADO	EJECUTADO	AVANCE %
META FISICA 2016	0.80	0.60	75%
	PROGRAMADO	EJECUTADO	AVANCE %
PRESUPUESTO 2015	1,133,358.00	1,133,356.41	100.00%
	PROGRAMADO	EJECUTADO	AVANCE %
PRESUPUESTO 2016	0.00	0.00	0.00%

NÚMERO Y TIPO BENEFICIARIOS: 158 beneficiarios entre pobladores y niños

❖ **“INSTALACION DEL SERVICIO EDUCATIVO ESCOLARIZADO EN LA I.E.N° INICIAL N°2217 EN LA COMUNIDAD NATIVA DE CAMANTAVISHI, DISTRITO DE RIO TAMBO, PROVINCIA DE SATIPO – JUNIN SNIP 266961”**

Construcción de infraestructura con sistema aporticado con muros albañilería, techo de losa aligerada, módulos 01: aula, módulo 02: sum-administración, módulo 03: viviendas, obras exteriores, mitigación ambiental, equipamiento (mobiliarios, equipos, juegos infantiles y materiales didácticos kit educativos) y capacitación al personal docente y padres de familia de la i.e. inicial en la ugel de Río Tambo



PROVINCIA : Satipo
DISTRITO : Río Tambo
LOCALIDAD : Camantavishi

PRESUPUESTO DEL PROYECTO: S/. '951,00.00

	PROGRAMADO	EJECUTADO	AVANCE %
META FISICA 2016	0.71	0.08	1.1%
	PROGRAMADO	EJECUTADO	AVANCE %
PRESUPUESTO 2015	1,750,734.37	0.00	9.00
	PROGRAMADO	EJECUTADO	AVANCE %
PRESUPUESTO 2016	1,750,734.37	525,220.31	30.00%

NÚMERO Y TIPO BENEFICIARIOS: 215 beneficiarios entre pobladores y niños

➤ La obra se viene ejecutando a la actualidad con avance físico de 87.24% el cual beneficiará a la población, y brindará una mejor calidad de vida,

❖ **“MEJORAMIENTO E IMPLEMENTACION DE LA CALIDAD EDUCATIVA NIVEL SECUNDARIO DE LA COMUNIDAD NATIVA CUBANTIA, DISTRITO DE PANGOA - SATIPO – JUNIN SNIP 249066”**

El proyecto consta de la construcción y mejoramiento de 02 pabellones que consta de 08 aulas educativas con sus respectivos servicios higienicos, 01 ambiente para aula de música, 01 ambiente para aula de arte, áreas administrativas (dirección, secretaria, aula de docente) con sus respectivos servicios higiénicos, ambientes complementarios como patio de honor, 02 losas deportivas, cerco perimétrico, 01 ambiente para su centro de cómputo, 02 ambiente para laboratorio, 01 ambiente para sala de uso multiple, 01 ambiente para comedor. Equipamiento para las aulas educativas, administrativas, sala de cómputo, comedor, sum, laboratorios. Capacitación a los docentes en la sede regional o local en manejo de la diversificación del currículo, estrategias metodológicas y sistema de evaluación en el proceso de aprendizaje y enseñanza.



PROVINCIA : Satipo
DISTRITO : PANGO
LOCALIDAD : CC.NN CUBANTIA

PRESUPUESTO TOTAL DEL PROYECTO: S/. 4'056,828.11

	PROGRAMADO	EJECUTADO	AVANCE %
META FISICA 2015	1.00	0.84	84.00%
META FISICA 2016	0.26	0.20	77%
PRESUPUESTO 2015	3,842,267.00	3,252,004.97	84.64%
PRESUPUESTO 2016	2,016,679.00	1,172,952.07	58.16%

NÚMERO Y TIPO BENEFICIARIOS: 1,092 beneficiarios entre pobladores y niños, la población escolar del colegio a nivel secundario de la comunidad nativa es de 98 alumnos al año 2012 de acuerdo a los registros de matrículas informadas a la dirección regional de educación Junín (Ugel-Pango).

- La obra se viene ejecutando a la actualidad con avance de 86% el cual beneficiara a la población, y brindara una mejor calidad de vida
- Con la entrega de aulas modernas e implementadas, equipadas se lograra una mejor enseñanza en los niños y mejorara la educación de lo mismos.

❖ **AMPLIACIÓN Y MEJORAMIENTO DEL SERVICIO DE EDUCACION DEL NIVEL PRIMARIO Y SECUNDARIO EN LA I.E. LEONCIO PRADO GUTIERREZ, CENTRO POBLADO MIRICHARO, DISTRITO DE, PROVINCIA DE CHANCHAMAYO – JUNIN SNIP 214829"**

El proyecto comprende las siguientes acciones: Construcción de aulas para I.E: de nivel Primario y secundario, de acuerdo a las condiciones climáticas, peligros y otros. Mejoramiento de infraestructura actual. Construcción de ambientes para áreas académicos y ambientes complementarios. Adquisición de mobiliarios y equipos para aulas, laboratorios y talleres. Capacitación a docentes para mejorar su práctica pedagógica y oriente a los padres sobre los beneficios de la educación. Taller de sensibilización a padres de familia sobre importancia de la participación y acompañamiento que deben realizar en la educación de los niños y jóvenes. Implementar sistema de transporte escolar mediante la adquisición de unidades vehiculares.



PROVINCIA : Chanchamayo

DISTRITO : Perene

LOCALIDAD : CC.PP. Miricharo

PRESUPUESTO TOTAL DEL PROYECTO: S/. 5'199,000.00

	PROGRAMADO	EJECUTADO	AVANCE %
META FISICA 2015	0.00	0.00	0.00%

	PROGRAMADO	EJECUTADO	AVANCE %
META FISICA 2016	1.00	0.50	50%

	PROGRAMADO	EJECUTADO	AVANCE %
PRESUPUESTO 2015	5,345,595.00	6,000.00	0.11%

	PROGRAMADO	EJECUTADO	AVANCE %
PRESUPUESTO 2016	5,339,595.00	3,352,538.23	62.79%

NÚMERO Y TIPO BENEFICIARIOS: 3,898 beneficiarios entre pobladores y niños

- La obra se viene ejecutando a la actualidad con avance de 50% el cual beneficiara a la población, y brindara una mejor calidad de vida
- Con la entrega de aulas modernas e implementadas, equipadas se lograra una mejor enseñanza en los niños y mejorara la educación de los mismos.

SUB GERENCIA DE ESTUDIOS

❖ **CREACION DEL PUENTE COMUNEROS ENTRE DANIEL ALCIDES CARRION Y CALLE MAX. HONGLER EN LOS DISTRITOS DE HUANCAYO HUAMANCACA CHICO, PROVINCIA DE HUANCAYO Y CHUPACA – REGIÓN JUNÍN**

Elaboración del Expediente Técnico para la ejecución de una obra de gran envergadura e importante para la provincia de Huancayo y Chupaca.

PROVINCIA : Huancayo-Chupaca

DISTRITO : Huancayo-Huamancaca Chico

LOCALIDAD :

META FÍSICA: Elaboración del expediente Técnico del proyecto Avance: 100%

PRESUPUESTO: Programado: S/. 148`850,368.94 Ejecutado: S/. 4`496,666.67 costo del expediente técnico

NÚMERO Y TIPO BENEFICIARIOS: 328,235 personas.

PRODUCTO O RESULTADO OBTENIDO: Expediente Técnico aprobado.

❖ **MEJORAMIENTO DE LA CARRETERA DEPARTAMENTAL TRAMO PALIAN VILCACOTO-ACOPALCA-ABRA HUAYTAPALLANA-PARIAHUANCA, PROVINCIA DE HUANCAYO, DEPARTAMENTO DE JUNÍN.**

Elaboración del Expediente Técnico para la ejecución de una obra de gran envergadura e importante para el sector transporte en beneficio de la zona de Pariahuanca.

PROVINCIA : Huancayo
DISTRITO : Parihuanca

META FÍSICA: Elaboración del expediente Técnico del proyecto Avance: 100%

PRESUPUESTO: Programado: S/. 328`850,710.76 Ejecutado: S/. 2`800,000.00 costo del expediente técnico

NÚMERO Y TIPO BENEFICIARIOS: 12,719 personas.

PRODUCTO O RESULTADO OBTENIDO: Expediente Técnico aprobado.

❖ **MEJORAMIENTO DE LAS CONDICIONES DE SALUBRIDAD DEL RIO CHILCA ENTRE LOS DISTRITOS DE CHILCA Y HUANCAYO, PROVINCIA DE HUANCAYO-REGION JUNIN..**

Elaboración del Expediente Técnico para la ejecución de una obra de gran envergadura e importante para el sector salud y saneamiento en beneficio de los colindantes del rio chilca..

PROVINCIA : Huancayo
DISTRITO : Chilca y Huancayo

META FÍSICA: Elaboración del expediente Técnico del proyecto Avance: 100%

PRESUPUESTO: Programado: S/. 35`202,272.15 Ejecutado: S/. 850,000.00 costo del expediente técnico

NÚMERO Y TIPO BENEFICIARIOS: 10,734 personas.

PRODUCTO O RESULTADO OBTENIDO: Expediente Técnico aprobado.

SUB GERENCIA DE OBRAS

❖ **“CULMINACION DEL REVESTIMIENTO DE LA RED DE CANALES PRINCIPALES DEL DISTRITO CAPITAL DE CHUPACA, REGIÓN JUNIN - IV ETAPA”**

Tiene por finalidad mejorar la infraestructura de riego; mejorando el funcionamiento del riego que requieren en forma la disponibilidad hídrica, y así obtener mejores rendimientos de los cultivos agrícolas en la zona.

PROVINCIA : Junín
DISTRITO : Chupaca
LOCALIDAD : Chupaca

META FÍSICA: Programado: 18, 224.75 ml Ejecutado: 14, 998,50 ml Avance: 100%

PRESUPUESTO: Programado: S/.
 2'036,160.94 Ejecutado: S/.
 2'036,160.94 Avance: 64.72%

NÚMERO Y TIPO BENEFICIARIOS: El presente proyecto aspira asegurar el recurso hídrico de la meta inicial del proyecto; para así no perjudicar a las 2,130 Familias, haciendo un total de **8,200** personas de manera directa y de manera indirecta beneficiara a toda la población del distrito capital de Chupaca con un total de **10.059** personas.



❖ **MEJORAMIENTO DE LA CARRETERA VECINAL HUANCAYO - EL TAMBO – SAN AGUSTÍN DE CAJAS – HUALHUAS – SAN JERÓNIMO DE TUNAN – INGENIO, PROVINCIA DE HUANCAYO – JUNÍN“ (OROG. 20+140 AL 24+727.56) – ULTIMA ETAPA**

Se construirá la carretera última etapa del circuito turístico Catalina Huanca, desde la progresiva 20+140 hasta la 24+728 la cual es en el distrito de Ingenio, una longitud total de 04 + 588 km. Los cuales contemplan zona rural y zona urbana que cuentan con muros de contención, alcantarillas, pontón, sardineles, cunetas rectangulares, cunetas triangulares, drenajes laterales, la calzada de rodadura será de Asfalto de 5cm. De espesor.

PROVINCIA : Huancayo
DISTRITO : Ingenio
LOCALIDAD : Centro Poblado de Casacancha

META FÍSICA: Programada:

Carretera última etapa del circuito turístico Catalina Huanca, desde la progresiva 20+140 hasta la 24+728 la cual es en el distrito de Ingenio, una longitud total de 04 + 588 km. la calzada de rodadura será de Asfalto de 5cm. De espesor.

Muros de contención, alcantarillas, pontón, sardineles, cunetas rectangulares, cunetas triangulares, drenajes laterales,

Ejecutada: Muros de contención, alcantarillas, pontón, sardineles, cunetas rectangulares, cunetas triangulares, drenajes laterales.

Avance: (%) 23.93 %

Programada según Expediente Técnico S/. 3 896,021.07

Ejecutada: S/. 1 027,799.35

Avance (%) 23.93 %

PRESUPUESTO: Programada PIM 2016 : S/. 1 003,078.79

Devengado al 31/12/2016: S/. 1 003,078.79

Avance (%) 25.74 %



NÚMERO Y TIPO BENEFICIARIOS: Se beneficiara a un total de 1,250.00 pobladores, principalmente a los habitantes de Centro Poblado de Casacancha, distrito de Ingenio.

❖ **"MEJORAMIENTO DE LA VIA VECINAL JU-510 TRAMO: EMPALME PE-3N – OBELISCO DE CHACAMARCA, DISTRITO DE JUNIN – PROVINCIA DE JUNIN - JUNIN"**

Se mejorará la vía de acceso al Santuario Histórico de Chacamarca en una longitud, para la primera etapa, de 750 metros lineales en un ancho de calzada de 7.20 metros, adicionales a la construcción de cunetas en concreto $F'c=210 \text{ Kg/cm}^2$, y veredas de 1.80m de ancho a cada lado de la calzada con concreto $F'c=175 \text{ Kg/cm}^2$.

PROVINCIA : Junín
DISTRITO : Junín
LOCALIDAD : Chacamarca

META FÍSICA: Programada:

Ejecución de 750 metros lineales de carpeta asfáltica en un ancho de 7.20 metros, construcción de cunetas de concreto en cada lado de la calzada para drenaje superficial y construcción de veredas de concreto de 1.80 metros de ancho a lo largo del pavimento.

Ejecutada:

Conformación, perfilado y compactación de sub rasante entre las progresivas 0+000 – 0+236.5, corte a nivel de sub rasante entre las progresivas 0+246.5 – 0+750, conformación de base granular de veredas entre las progresivas 0+000 – 0+230.

Avance:

9.63%.

Programada según Expediente Técnico S/. 1'128,422.26

Ejecutada: S/. 692,492.73

Avance : **43.47%**

❖ **PRESUPUESTO:** Programada PIM 2016: S/. 692,492.73

Devengado al 31/12/2016: S/. 692,492.73

Avance (%) 61.37 %

NÚMERO Y TIPO BENEFICIARIOS: Se beneficiará a un total de 9984 beneficiarios.

❖ **"MEJORAMIENTO INTEGRAL Y TRATAMIENTO PAISAJISTICO DE LA AV. REAL TRAMOS: JR PEDRO PERALTA - JR. TUPAC AMARU I ETAPA DISTRITO DE CHILCA – HUANCAYO – JUNIN.**

Canalización de 448.00 metros lineales del Río Ali, con canal cerrado concreto armado $f'c=280 \text{ kg/cm}^2$, que servirá como superficie de rodadura, Pavimento Rígido $e=0.20 \text{ m}$ en la Calle Real tramo: Jr. Pedro Peralta – Jr. Río Alihuayo. Superficie de Rodadura de la calzada vehicular con Carpeta de Pavimentó Rígido espesor 20 cm en 8733.96 m² (incluye canalización). Construcción de puente $L= 10 \text{ m}$, Mejoramiento paisajístico 3748.48m², piso piedra laja en berma central, farolas, bancas, jardinería.

PROVINCIA : Huancayo
DISTRITO : Chica



LOCALIDAD : Azapampa

META FÍSICA 2016: Programada: Canalización de 148 metros lineales.

Pavimento Rígido $e=0.20$ m en la Calle Real tramo: Jr. Pedro Peralta – Jr. Río Alihuayo en 8733.96 m².

Mejoramiento paisajístico 3748.48m²

Ejecutada:

Canalización de 148 metros lineales.

Pavimento Rígido $e=0.20$ m en la Calle Real tramo: Jr. Pedro Peralta – Jr. Río Alihuayo en 8733.96 m².

Mejoramiento paisajístico 3748.48m²

Avance: (%) 33.10 %

Programada según Expediente Técnico S/. 1' 093,536.40

Ejecutada: S/. 1' 093,536.40

Avance: (%) 93.82 %

Adicional de obra N° 01 – S/. 1 058,490.42



PRESUPUESTO: Programada PIM 2016: S/. 1' 516,274.00

Devengado al 31/07/2016: S/. 1' 149,244.98

Avance (%): 91.60 %

NÚMERO Y TIPO BENEFICIARIOS:

PROPIETARIOS NETOS DE LA ZONA = 3, 000 habitantes

TURISTAS VISITANTES A LA ZONA = 15, 0000 habitantes aprox.

❖ **“MANTENIMIENTO DE LA INFRAESTRUCTURA DEL COLEGIO DE ALTO RENDIMIENTO COAR, DISTRITO DE CHONGOS BAJO – JUNIN”.**

Implementación con módulos de aulas, salón de usos múltiples, caseta de guardianía, para el mejor funcionamiento del COAR, así como la colocación de cielo raso en dormitorios para mejorar el confort térmico del módulo de dormitorios.

PROVINCIA : Chupaca

DISTRITO : Chongos bajo

LOCALIDAD : chongos bajo

META FÍSICA 2016: Programada:

Implementación con módulos de aulas, salón de usos múltiples, caseta de guardianía.

Ejecutada:

Implementación con módulos de aulas, salón de usos múltiples, caseta de guardianía.

Avance (%) 100 %

Según expediente Técnico. Programado: S/. 636,191.07

Ejecutada: S/. 636,191.07

Avance (%) 100 %

PRESUPUESTO 2016: Programada: S/. 625,737.86

Ejecutada: S/. 625,737.86 Avance (%) 98.35 %

NÚMERO Y TIPO BENEFICIARIOS:



Se beneficiara a de 200 alumnos del Colegio de Alto Rendimiento.

PRODUCTO O RESULTADO OBTENIDO: Brindar un servicio educativo con altos estándares de calidad nacional e internacional que permita fortalecer sus competencias personales, académicas, artísticas y/o deportivas para constituir una red de líderes capaces de contribuir al desarrollo local y regional. Así mismo, busca articular los esfuerzos por parte de los diferentes niveles de gobierno.

❖ **“DESCOLMATACIÓN DE UN TRAMO DEL RIO MANTARO – MARGEN IZQUIERDA, SECTOR CHILCA – CHILCA - HUANCAYO”.**

El objetivo del proyecto es tratar de recuperar el cajón hidráulico del cauce del Río Mantaro en los Sectores Mencionados. Incrementar la seguridad contra las inundaciones que se podrían generar ocasionados por incrementos en el caudal de transporte del Río Mantaro.

PROVINCIA : Huancayo
DISTRITO : Chilca
LOCALIDAD : Margen izquierda del Rio Mantaro

META FÍSICA : Programada:

Descolmatación en un volumen total de 108,000 metros cúbicos de un tramo de la margen derecha del Río Mantaro en una Longitud de 1200 ml. En un ancho de 90 metros y una profundidad promedio de 1m.

Ejecutada:

Descolmatación en un volumen total de 108,000 metros cúbicos de un tramo de la margen derecha del Río Mantaro en una Longitud de 1200 ml. En un ancho de 90 metros y una profundidad promedio de 1m.

Avance (%) 100 %

Programada S/. 673,400.00

Ejecutada: S/. 673,400.00

Avance (%) 100 %

PRESUPUESTO: Programada S/. 673,400.00

Ejecutada: S/. 655,771.46 Avance (%) 97.38%

NÚMERO Y TIPO BENEFICIARIOS:

El proyecto tendrá un impacto directo en 3.0 hectáreas de cultivo, y un aproximado de 210 familias.

PRODUCTO O RESULTADO OBTENIDO: El proyecto tiene como resultado la descolmatación de un tramo de la margen derecha del Río Mantaro en una Longitud de 1200 metros lineales en un ancho de 90 metros y una profundidad promedio de 1 metro, los trabajos se realizarán en un volumen total de 108,000 metros cúbicos de material.

❖ **“DESCOLMATACIÓN DE UN TRAMO DEL RIO MANTARO – MARGEN DERECHA, SECTOR CHONGOS BAJO - CHUPACA”.**

El objetivo del proyecto es tratar de recuperar el cajón hidráulico del cauce del Río Mantaro en los Sectores Mencionados. Incrementar la seguridad contra las inundaciones que se podrían generar ocasionados por incrementos en el caudal de transporte del Río Mantaro.



PROVINCIA : Huancayo
DISTRITO : Chongos Bajo
LOCALIDAD : Margen izquierda del Río Mantaro

META FÍSICA: Programada:

Descolmatación en un volumen total de 123,200 metros cúbicos de un tramo de la margen derecha del Río Mantaro en una Longitud de 1600 ml. En un ancho de 77 metros y una profundidad promedio de 1m.

Ejecutada:

Descolmatación en un volumen total de 123,200 metros cúbicos de un tramo de la margen derecha del Río Mantaro en una Longitud de 1600 ml. En un ancho de 77 metros y una profundidad promedio de 1m.

Avance (%) 100 %

Según Expediente Técnico. Programada S/. 769,600.00

Ejecutada: S/. 769,600.00

Avance (%) 100 %

PRESUPUESTO: Programada S/. 769,600.00 Ejecutada: S/. 724,840.82 Avance (%) 94.18 %

NÚMERO Y TIPO BENEFICIARIOS:

El proyecto tendrá un impacto directo en 5.0 hectáreas de cultivo, y un aproximado de 421 familias.

PRODUCTO O RESULTADO OBTENIDO: El proyecto consiste en la descolmatación de un tramo de la margen derecha del Río Mantaro en una Longitud de 1600 metros lineales en un ancho de 77 metros y una profundidad promedio de 1 metro, los trabajos se realizarán en un volumen total de 123200 metros cúbicos de material.

❖ **“DESCOLMATACIÓN DE UN TRAMO DEL RIO MANTARO – MARGEN IZQUIERDA, SECTOR LA ISLA – HUALHUAS - HUANCAYO “.**

El objetivo del proyecto es tratar de recuperar el cajón hidráulico del cauce del Río Mantaro en los Sectores Mencionados. Incrementar la seguridad contra las inundaciones que se podrían generar ocasionados por incrementos en el caudal de transporte del Río Mantaro.

PROVINCIA : Huancayo
DISTRITO : Hualhuas
LOCALIDAD : Margen izquierda del Río Mantaro

META FÍSICA: Programada:

Descolmatación en un volumen total de 123,200 metros cúbicos de un tramo de la margen derecha del Río Mantaro en una Longitud de 1600 ml. En un ancho de 77 metros y una profundidad promedio de 1m.

Ejecutada:

Descolmatación en un volumen total de 123,200 metros cúbicos de un tramo de la margen derecha del Río Mantaro en una Longitud de 1600 ml. En un ancho de 77 metros y una profundidad promedio de 1m.



Avance (%) 100 %

Según Expediente Técnico. Programada S/. 769,600.00 Ejecutada: S/. 769,600.00

Avance (%) 100 %

PRESUPUESTO: Programada S/. 769,600.00 Ejecutada: S/. 729,771.84 Avance (%) 94.82 %

NÚMERO Y TIPO BENEFICIARIOS:

El proyecto tendrá un impacto directo en 2.5 hectáreas de cultivo, y un aproximado de 980 familias

PRODUCTO O RESULTADO OBTENIDO: El proyecto consiste en la descolmatación de un tramo de la margen derecha del Río Mantaro en una Longitud de 1600 metros lineales en un ancho de 77 metros y una profundidad promedio de 1 metro, los trabajos se realizarán en un volumen total de 123200 metros cúbicos de material.

❖ **“DESCOLMATACIÓN DE UN TRAMO DEL RIO MANTARO – MARGEN IZQUIERDA, SECTOR MARAVILCA – MATAHUASI - CONCEPCIÓN “.**

El objetivo del proyecto es tratar de recuperar el cajón hidráulico del cauce del Río Mantaro en los Sectores Mencionados. Incrementar la seguridad contra las inundaciones que se podrían generar ocasionados por incrementos en el caudal de transporte del Río Mantaro.

PROVINCIA : Concepción

DISTRITO : Matahuasi

LOCALIDAD : Margen izquierda del Rio Mantaro

META FÍSICA: Programada:

Descolmatación en un volumen total de 120,000 metros cúbicos de un tramo de la margen derecha del Río Mantaro en una Longitud de 1500 ml. En un ancho de 77 metros y una profundidad promedio de 1m.

Ejecutada:

Descolmatación en un volumen total de 120,000 metros cúbicos de un tramo de la margen derecha del Río Mantaro en una Longitud de 1500 ml. En un ancho de 77 metros y una profundidad promedio de 1m.

Avance (%) 100 %

Según Expediente Técnico. Programada S/. 721,500.00 Ejecutada: S/. 721,500.00

Avance (%) 100 %

PRESUPUESTO: Programada S/. 721,500.00 Ejecutada: S/. 688,331.88 Avance (%) 95.40 %

NÚMERO Y TIPO BENEFICIARIOS:

El proyecto tendrá un impacto directo en 06 hectáreas de cultivo, y un aproximado de 110 familias

PRODUCTO O RESULTADO OBTENIDO: Consiste en la descolmatación de un tramo de la margen izquierda del Río Mantaro en una Longitud de 1500 metros lineales en un ancho de 80 metros y una profundidad promedio de 1 metro, los trabajos se realizarán en un volumen total de 120,000.00 metros cúbicos de material.

❖ **“DESCOLMATACION DE UN TRAMO DEL RIO MANTARO - MARGEN DERECHA - SECTOR LA LIBERTAD - SICAYA - HUANCAYO “.**



El objetivo del proyecto es tratar de recuperar el cajón hidráulico del cauce del Río Mantaro en los Sectores Mencionados. Incrementar la seguridad contra las inundaciones que se podrían generar ocasionados por incrementos en el caudal de transporte del Río Mantaro.

PROVINCIA : Huancayo
DISTRITO : Sicaya
LOCALIDAD : La Libertad

META FÍSICA: Programada:

Descolmatación en un volumen total de 92,400 metros cúbicos de un tramo de la margen derecha del Río Mantaro en una Longitud de 1200 ml. En un ancho de 77 metros y una profundidad promedio de 1m.

Ejecutada:

Descolmatación en un volumen total de 92,400 metros cúbicos de un tramo de la margen derecha del Río Mantaro en una Longitud de 1200 ml. En un ancho de 77 metros y una profundidad promedio de 1m.

Avance (%) 100 %

Según Expediente Técnico. Programada S/. 577,200.00 Ejecutada: S/.577,200.00

Avance (%) 100 %

PRESUPUESTO: Programada S/. 577,200.00 Ejecutada: S/. 545,524.89 Avance (%) 94.51 %

NÚMERO Y TIPO BENEFICIARIOS:

El proyecto tendrá un impacto directo en 2.5 hectáreas de cultivo, y un aproximado de 1350 familias.

PRODUCTO O RESULTADO OBTENIDO: El proyecto consiste en la descolmatación de un tramo de la margen derecha del Río Mantaro en una Longitud de 1200 metros lineales en un ancho de 77 metros y una profundidad promedio de 1 metro, los trabajos se realizarán en un volumen total de 92,400 metros cúbicos de material.

❖ **“MEJORAMIENTO DEL SERVICIO DE TRANSITABILIDAD EN EL TRAMO DEL CRUCE RICARDO PALMA A LA PLAZA PRINCIPAL DE COVIRIALI, PROVINCIA DE SATIPO – JUNÍN”, I ETAPA**

Se Realizar el Mejoramiento Vial de la CARRETERA CRUCE RICARDO PALMA-PLAZA PRINCIPAL DE COVIRIALI, DISTRITO DE COVIRIALI, PROVINCIA DE SATIPO-JUNIN, con una longitud de 600 m. a ser intervenido con una superficie de rodadura de 7.20 m. a nivel de pavimento rígido con concreto simple de $f'c=210$ kg/cm² de espesor 20 cm, con dowells para la transmisión de cargas entre las losas de concreto, Construcción de 600 metros lineales de cunetas de concreto simple $f'c=175$ kg/cm², Construcción de 600 metros lineales de sardinel de vereda, Construcción de 01 pontones de concreto tipo losa, con estribos y zapatas de concreto ciclópeo $f'c=175$ kg/cm² +30% PG.

PROVINCIA : Satipo
DISTRITO : Coviriali



LOCALIDAD : Cruce Ricardo Palma – plaza principal de Coviriali.

META FÍSICA: Programada:

Pavimento rígido con concreto simple de $f'c=210$ kg/cm² de espesor 20 cm en una longitud de 600 ml.
Construcción de 01 pontones de concreto tipo losa, con estribos y zapatas de concreto ciclópeo $f'c=175$ kg/cm² +30% PG.

Ejecutada:

Pavimento rígido con concreto simple de $f'c=210$ kg/cm² de espesor 20 cm en una longitud de 600 ml.
Construcción de 01 pontones de concreto tipo losa, con estribos y zapatas de concreto ciclópeo $f'c=175$ kg/cm² +30% PG.

Avance (%) 62.56 %

Programada Según Expediente Técnico: S/. 1'400,000.00 Ejecutada: S/. 877,265.35

Avance (%) 62.66 %

PRESUPUESTO: Programada PIM 2016: S/. 1'261,731.19 Devengado al 31/12/2016: S/. 1'261,731.19 Avance (%) 90.12 %

NÚMERO Y TIPO BENEFICIARIOS:

Se beneficiara a más de 2400 pobladores del distrito de Coviriali y demás anexos pertenecientes a ello.



❖ **“INSTALACIÓN DE ALCANTARILLADO SANITARIO EN LOS BARRIOS DE MIRADOR SAN MIGUEL, FORTALEZA, VILLA RETAMA, DISTRITO DE CHILCA – HUANCAYO – JUNÍN”**

Se instalará una red colectora en una longitud de 4,833.93 metros lineales .4,176 metros con tubería PVC UF S- 25 de 8” y 661 metros con tuberías de PVC UF S-25 de 10”. Excavación de zanjas 7,391.40 m³ con maquinarias. Construcción de 102 buzones colectores de concreto $f'c= 175$ kg/cm². Instalación de 323 conexiones domiciliarias con tuberías PVC UF S-25 de 6”. La entrega de acuerdo al certificado de factibilidad de SEDAM-HYO, será en la calle Real y Pueblo Unido.

PROVINCIA : Huancayo

DISTRITO : Chilca

LOCALIDAD : Barrios de Mirador San Miguel, Fortaleza y Villa Retama.

META FÍSICA 2016: Programada:

Red colectora en una longitud de 2,000.93 metros lineales.

Excavación de zanjas 3,000.00 m³ con maquinarias
Construcción de 02 buzones colectores de concreto $f'c= 175$ kg/cm².

Ejecutada:

Red colectora en una longitud de 833.93 metros lineales.

Excavación de zanjas 2,391.40 m³ con maquinarias
Programada según Expediente Técnico
S/.489,586.11 Ejecutada: S/. 489,586.11

Avance (%) 90.50 %



Adicional de obra N° 01 – S/. 90,680.58 = 43.75%

PRESUPUESTO 2016: Programada PIM 2016: S/.489,586.11 Devengado al 31/12/2016: S/. 489,586.11 Avance (%) 100.00 %

NÚMERO Y TIPO BENEFICIARIOS:

Se beneficiara a un total de 1,850 pobladores de la zona.

❖ **MEJORAMIENTO DE LA CARRETERA: CHUPACA, HUAYAO, HUACHAC Y MANZANARES, DISTRITOS DE CHUPACA Y HUACHAC, PROVINCIA DE CHUPACA – JUNIN – PRIMERA ETAPA.**

Se viene construyendo esta carretera que unirá dos provincias (Chupaca - Concepción); desde en el ovalo del cruce Chupaca – Huachac, hasta el cruce hacia el anexo de Huayao, una longitud total de 04 + 538 km. Existe zona rural y zona urbana que cuentan con mejora en el saneamiento agua, desagüe sanitario, desagüe pluvial, muros de contención, alcantarillas, sardineles, cunetas rectangulares y triangulares, la calzada de rodadura será de Asfalto de 6.35 cm. de espesor.

PROVINCIA : Chupaca
DISTRITO : Chupaca Huachac
LOCALIDAD : Chupaca Huachac

META FÍSICA 2016: Programada: Pavimento flexible en una longitud total de 04 + 538 km. la calzada de rodadura será de Asfalto de 6.35 cm. de espesor.

Mejora en el saneamiento agua, desagüe sanitario, desagüe pluvial, muros de contención, alcantarillas, sardineles, cunetas rectangulares y triangulares.

Ejecutada: Pavimento flexible en una longitud total de 04 + 538 km. la calzada de rodadura será de Asfalto de 6.35 cm. de espesor.

Mejora en el saneamiento agua, desagüe sanitario, desagüe pluvial, muros de contención, alcantarillas, sardineles, cunetas rectangulares y triangulares.

Avance (%) 99.12 %

Programada según Expediente Técnico S/. 6, 856,637.77

Ejecutada: S/. 6, 795,963.99

Avance (%) **99.12 %**

PRESUPUESTO 2016: Programada PIM 2016 S/. 1 068,390.38 Devengado al 31/12/2016: S/. 1 068,390.38 Avance (%) 99.10 %

NÚMERO Y TIPO BENEFICIARIOS:

Se beneficiara a un total de 8,970.00 pobladores de la provincia de Chupaca, distritos de Chupaca y Huachac.



❖ **“CONSTRUCCIÓN DE MÓDULOS PREFABRICADOS PARA LA INSTITUCIÓN EDUCATIVA FRANCISCO IRAZOLA. DISTRITO DE SATIPO, PROVINCIA DE SATIPO – JUNIN”**

Se construirá 48 módulos prefabricados para la institución educativa Francisco Irazola del distrito de Satipo y Provincia de Satipo. Los módulos de aulas prefabricadas están compuesta por una cimentación de dados de concreto sobre las cuales se colocaran

durmientes de madera de 2" x 4" la cual soportara el piso de plancha fenólicas, los muros y tabiquería de sistema Dry Wall con cobertura de planchas onduline color rojo.

PROVINCIA : Satipo
DISTRITO : Satipo
LOCALIDAD : Satipo

COSTO DEL PROYECTO: S/. 1'029,995.85

META FÍSICA 2016: Programada: Se construirá 48 módulos prefabricados para la I. E Francisco Irazola.

Ejecutada : Se construyen a la fecha 48 módulos prefabricados para la I. E Francisco Irazola.

Avance (%): 10 %

Programada según Expediente Técnico : S/. 1'029,995.85

Ejecutada : S/. 956,446.68 Avance (%): **99.63 %**

PRESUPUESTO 2016: Programada PIM 2016: S/. 956,446.68 Devengado al 14/08/2016: S/. 956,446.68 Avance (%): 92.86 %

NÚMERO Y TIPO BENEFICIARIOS:

Se beneficiará a un total de 960 alumnos del I.E. Francisco Irazola - Satipo

LOGRO OBTENIDO: Se encuentran concluidos todos los componentes de los módulos de aulas.



❖ I ETAPA “AMPLIACIÓN Y MEJORAMIENTO DEL SERVICIO DE AGUA POTABLE Y ALCANTARILLADO SANITARIO EN EL AA.HH. JUSTICIA PAZ Y VIDA, DISTRITO EL TAMBO, PROVINCIA DE HUANCAYO-JUNÍN”

Se mejorará la el servicio de agua potable en el AA.HH. Justicia Paz y Vida. Para lo cual se reemplazara tuberías de asbesto-cemento, tubería normalizada de D= 3", 2"; por tuberías PVC UF NTP ISO 1452 DN= 110 MM CLASE – 7.5 BARES en los diferentes sectores de asentamiento.

PROVINCIA : Huancayo
DISTRITO : El Tambo
LOCALIDAD : AA.HH. Justicia Paz y Vida

COSTO DEL PROYECTO: S/. 1, 973,631.39

META FÍSICA 2016: Programada:

Red matriz de agua potable con tuberías PVC UF NTP ISO 1452 DN= 110 MM CLASE – 7.5 en 4000 ml aprox.

315 puntos de conexiones Domiciliares de agua potable.

Ejecutada:

Red matriz de agua potable con tuberías PVC UF NTP ISO 1452 DN= 110 MM CLASE – 7.5 en 4000 **ml aprox.**

315 puntos de conexiones Domiciliares de agua potable.



Avance: 23.72 %

Programada según Expediente Técnico: S/. 468,075.00 Ejecutada: S/. 468,075.00

Avance (%) 23.72 %

PRESUPUESTO 2016: Programada PIM 2016: S/. 1 000,000.00 Devengado al 31/08/2016: S/. 179,994.06 Avance (%) 17.99 %

NÚMERO Y TIPO BENEFICIARIOS:

Se beneficiara a un total de 1570 pobladores del AA.HH. Justicia, Paz y Vida.

LOGRO OBTENIDO: Se logró una adecuada prestación de servicios de agua potable en el esquema del Asentamiento Humano a lo largo de los sectores existentes.

❖ **“MEJORAMIENTO DE LA CARRETERA POMACHACA - LA UNION – CONDORCOCHA – CARIPA DISTRITO DE LA UNION LETICIA, PROVINCIA DE TARMA – JUNÍN”**

Mejoramiento de la superficie de rodadura, con Pavimento Flexible en caliente de 2.5” de espesor, en un ancho de vía de 5.50 m; Teniendo en cuenta el mejoramiento de la sub base y base con un espesor = 20.00 cm, cada una, en una longitud de 1.49 km. Construcción de cunetas rectangulares, veredas, reposición de canal de riego de concreto armado, y la construcción de 609.92 m de muro de contención en voladizo a lo largo del tramo.

PROVINCIA : Tarma
DISTRITO : Tarma
LOCALIDAD : Jacahuasi

COSTO DEL PROYECTO: S/. 1'974,000.00

META FÍSICA Programada:

Mejoramiento de la superficie de rodadura, con Pavimento Flexible en caliente de 2.5” de espesor, Mejoramiento de la sub base y base con un espesor = 20.00 cm, cada una, en una longitud de 1.49 km

Ejecutado:

Mejoramiento de la superficie de rodadura, con Pavimento Flexible en caliente de 2.5” de espesor, Mejoramiento de la sub base y base con un espesor = 20.00 cm, cada una, en una longitud de 1.49 km

Avance: 0.56%

Programada (Según Expediente Técnico): S/. 1'974,000.00

Ejecutada al 31/12/2017: S/. 739,919.62

Avance (%): 37.48 %

PRESUPUESTO: Programada: S/. 1'974,000.00

Ejecutada (Devengado al 31/12/2016): S/. 1'458,871.71 Avance (%):73.90 %

NÚMERO Y TIPO BENEFICIARIOS:

Se beneficiará a todos los pobladores del Anexo de Jacahuasi y el Distrito de la Unión Leticia.



❖ **MEJORAMIENTO Y AMPLIACION DEL SISTEMA DE AGUA POTABLE Y ALCANTARILLADO EN EL CENTRO POBLADO DE LLAUPI, DISTRITO DE ULCUMAYO – JUNIN - JUNÍN”**

Se mejorará la el servicio de agua potable y alcantarillado sanitario en el Centro Poblado de Llaupi. Para lo cual se realizara trabajos de obras de arte de captación, desarenador, cajas de rompe presión, reservorio e instalación de tuberías en línea de conducción, aducción y distribución con tuberías PVC UF NTP ISO 1452 DN= 63 MM CLASE – 10.0 BARES. Asimismo se realizara trabajos de buzones de inspección, tanque séptico, pozo percolador y instalación de tuberías de PVC UF NTP ISO 4435 S-25 DN= 200 MM en redes colectores y emisores.

PROVINCIA : Junín
DISTRITO : Ulcumayo
LOCALIDAD : Centro Poblado de Llaupi



COSTO DEL PROYECTO: S/. 1, 030,042.66

META FÍSICA 2016:

Programada: Instalación de tuberías en línea de conducción, aducción y distribución con tuberías PVC UF NTP ISO 1452 DN= 63 MM CLASE – 10.0 BARES

Buzones de inspección, tanque séptico, pozo percolador y instalación de tuberías de PVC UF NTP ISO 4435 S-25 DN= 200 MMB

Ejecutada:

Excavación de zanjas para red matriz de agua potable.

Avance (%) 0.42

Programada según Expediente Técnico S/. 1, 030,042.66

Ejecutada: S/. 4,326.18

Avance (%) 0.42%

PRESUPUESTO: Programada PIM 2016 S/.1 059,451.00 Devengado al 15/09/2016: S/. 00.00 Avance (%) 00.00%

NÚMERO Y TIPO BENEFICIARIOS:

Se beneficiara a un total de 936 pobladores del Centro Poblado de Llaupi.

❖ “MEJORAMIENTO Y AMPLIACION DEL SISTEMA DE REDES DE AGUA POTABLE Y ALCANTARILLADO DE LA CIUDAD DE LA OROYA”- COMPONENTE AGUA

Obra la cual está conformada de 4 componentes fundamentales:

SISTEMA DE CAPTACION: Captación Cuchimachay que aprovechara un caudal de 30 l.p.s la cual abastecerá a la ciudad de La Oroya.

LINEA DE CONDUCCION CUCHIMACHAY: Línea de conducción de una longitud de más de 11 km la cual conducirá un caudal de 30 lps, esta línea comprende estructuras hidráulicas como válvulas de aire, válvulas de purga, cámara rompe presión, cruces aéreos entre otros.

OBRAS COMPLEMENTARIAS: Comprende una planta de tratamiento de agua potable ubicado en Curipata, una captación tipo barraje llamada Tincocancha, un reservorio existente de V=480 m3.

OBRAS COMPLEMENTARIAS OROYA ANTIGUA: Obras de captación las cuales Abastecerán a La Oroya Antigua con una captación llamada Pishcapuquio y una Captación tipo Galería Filtrante.

PROVINCIA : Yauli

DISTRITO : La Oroya
LOCALIDAD : La Oroya

COSTO DEL PROYECTO: S/. 6, 599,028.90

META FÍSICA 2016:

Programada:

Captación Cuchimachay que aprovechara un caudal de 30 l.p.s la cual abastecerá a la ciudad de La Oroya.

Línea de conducción de una longitud de más de 11 km la cual conducirá un caudal de 30 l.p.s

Estructuras hidráulicas como válvulas de aire, válvulas de purga, cámara rompe presión, cruces aéreos entre otros.

Ejecutada:

Captación Cuchimachay que aprovechara un caudal de 30 l.p.s la cual abastecerá a la ciudad de La Oroya.

Línea de conducción de una longitud de más de 7km la cual conducirá un caudal de 30 l.p.s

Avance (%) 38.25 %

Programada según Expediente Técnico: S/. 6, 599,028.90 Ejecutada: S/. 2524,054.80

Avance (%) 38.25 %

PRESUPUESTO: Programada PIM 2016: S/. 2, 678,988.76 Devengado al 31/12/2016: S/. 2, 678,988.76 Avance (%): 40.59 %.

NÚMERO Y TIPO BENEFICIARIOS:

Se beneficiara a un total de 27,816 pobladores de la ciudad de La Oroya y Santa Rosa de Sacco.



❖ **“MEJORAMIENTO DEL SISTEMA DE AGUA Y DESAGUE DEL AA. HH. PLAYA HERMOSA, DISTRITO DE SAN RAMON, PROVINCIA DE CHANCHAMAYO – JUNIN”**

Instalación de una nueva estructura de captación de agua en una nueva fuente de agua (otra quebrada), la cual es cercana a la zona poblada. Instalación de una línea aducción y de conducción, que iniciara desde el manantial de fuente de agua hasta el reservorio además de las cámaras rompe presión cruce aéreo y reservorio de 62.5 m3, instalación de línea de distribución, 307 viviendas de las cuales se construirán 135 conexiones domiciliarias y el resto se hará un mejoramiento.

PROVINCIA : Chanchamayo
DISTRITO : San Ramon
LOCALIDAD : AA.HH Playa Hermosa

COSTO DEL PROYECTO: S/. 909,004.54

META FÍSICA 2016:

Programada :

Instalación de una línea aducción y de conducción.
Cámaras rompe presión cruce aéreo y reservorio de 62.5 m³.

Instalación de línea de distribución, 307 viviendas de las cuales se construirán 135 conexiones domiciliarias.

Ejecutada :

Excavación de zanjas de red matriz de agua potable.

Avance (%) : 91.64%

Programada según Expediente Técnico : S/. 909,004.54 Ejecutada: S/. 833,005.51

Avance (%): **91.64 %**

PRESUPUESTO 2016: Programada PIM 2016 : S/. 909,004.54 Devengado al 31/12/2016: S/. 833,005.51 Avance (%): 91.63 %.

NÚMERO Y TIPO BENEFICIARIOS:

Se beneficiará a un total de 1,036 habitantes del AA. HH. Playa Hermosa- San Ramón-Chanchamayo.



❖ **“MEJORAMIENTO DE PISTAS Y VEREDAS DE LA Av. CENTENARIO, Av. QUILCAS TRAMO: CARRETERA CENTRAL CALLE UNION JURISDICCION DE LOS DISTRITOS DE SAN JERONIMO DE TUNAN Y QUILCAS DE LA PROVINCIA DE HUANCAYO – DEPARTAMENTO DE JUNIN”**

Mejoramiento de la superficie de rodadura, con Pavimento Rígido $f'c=210 \text{ Kg/cm}^2$ de espesor = 20.00 cm, en un ancho de vía de 8.20 m; Teniendo en cuenta el mejoramiento de la sub base con un espesor = 30.00 cm, en una longitud de 3.126.75 km de superficie de rodadura respectivamente. Construcción de cunetas triangulares, veredas, canal de riego, 03 pontones sobre cruce de cursos de agua, tratamiento de áreas verdes y Señalización horizontal y vertical.

PROVINCIA : Huancayo

DISTRITO : San Jerónimo de Tunan-Quilcas.

LOCALIDAD : Av. Centenario y Av. Quilcas

COSTO TOTAL DEL PROYECTO: S/. 7340,578.54

META FÍSICA 2016:

Programada:

Mejoramiento de la superficie de rodadura, con Pavimento Rígido $f'c=210 \text{ Kg/cm}^2$ de espesor = 20.00 cm, en un ancho de vía de 8.20 m en una longitud de 2.126.75 km.

Construcción de cunetas triangulares, veredas, 02 pontones.

Ejecutada:

Mejoramiento de la superficie de rodadura, con Pavimento Rígido $f'c=210 \text{ Kg/cm}^2$ de espesor = 20.00



cm, en un ancho de vía de 8.20 m en una longitud de 2.126.75 km
Construcción de cunetas triangulares, veredas, canal de riego, 02 pontones.

Avance (%): 61.37 %

Programada (Según Expediente Técnico): S/. 4 504,184.51

Ejecutada: S/. 4,491,229.26

Avance (%): 61.37 %

PRESUPUESTO 2016: Programada: S/.2232,344.57 Ejecutada (Devengado al 15/10/2016): S/. 1 785,748.12 Avance (%): 79.99%.

NÚMERO Y TIPO BENEFICIARIOS:

Se beneficiara a un total de 6439 pobladores del Distrito de San Jerónimo y el Distrito de Quilcas.

❖ **"MEJORAMIENTO DEL SERVICIO EDUCATIVO DE LA I.E. N° 606-30587 INTEGRADO SAN CRISTOBAL DEL DISTRITO DE JUNIN, PROVINCIA DE JUNIN — JUNIN"**

Se mejorará la infraestructura educativa de la I.E. N° 606 – 30587 San Cristóbal del distrito y provincia de Junín con la construcción de un pabellón de 02 pisos con 06 aulas, las mismas que incluyen acabados y equipamiento acorde a la necesidad educativa del alumnado y un conjunto de servicios higiénicos para alumnado y docentes de la institución educativa.

PROVINCIA : Junín

DISTRITO : Junín

LOCALIDAD : Barrio San Cristóbal

COSTO TOTAL DEL PROYECTO: S/. 858,690.11

META FÍSICA 2016:

Programada :

Construcción de un pabellón de 02 pisos con 06 aulas.

Servicios higiénicos para alumnado y docentes de la institución educativa.

Ejecutada :

Construcción de los cimientos de un pabellón de 02 pisos con 06 aulas

Avance : 51.06%

Programada según Expediente Técnico S/.

858,690.11 Ejecutada: S/. 438,470.31 Avance: 51.06%

PRESUPUESTO 2016: Programada PIM 2016: S/. 742,336.34 Devengado al 31/12/2016: S/.742,336.34 Avance (%) 86.44 %

NÚMERO Y TIPO BENEFICIARIOS:

Se beneficiará a un total de 150 alumnos de la I.E. N° 606 – 30587 San Cristóbal de Junín.



❖ **“MEJORAMIENTO DE LAS CALLES DEL SECTOR 1 DEL C.P. CIUDAD SATELITE, DISTRITO DE PERENE – CHANCHAMAYO– JUNIN”**

El proyecto consistió en la construcción de 12,086.26 m² de pavimento rígido de concreto f'c=210kg/cm², E=20cm, con barras dowells Ø 5/8”, Construcción de 4,459.50 m² de veredas de concreto de f'c = 175= kg/cm², e= 10 cm. Construcción de 3,962.00 m de

cunetas de concreto $f'c = 210 \text{ kg/cm}^2$. Construcción de 3,491.50 m² de área verde / estacionamiento. Y la construcción 453.60 m² de badenes en cruce de vías, con concreto $f'c=210\text{kg/cm}^2$.

PROVINCIA : Chanchamayo
DISTRITO : Perene
LOCALIDAD : C.P. Ciudad
Satélite

COSTO TOTAL DEL PROYECTO: S/. 5'026,092.31

META FÍSICA 2016:

Programada:

El proyecto consistió en la construcción de 6,000,00 m² de pavimento rígido de concreto $f'c=210\text{kg/cm}^2$, $E=20\text{cm}$.

Construcción de 2,000.00 m² de veredas de concreto de $f'c = 175 = \text{kg/cm}^2$, $e = 10 \text{ cm}$.

Construcción de 3,962.00 m de cunetas de concreto $f'c = 210 \text{ kg/cm}^2$.

Construcción de 3,491.50 m² de área verde / estacionamiento. Y la construcción 453.60 m² de badenes en cruce de vías, con concreto $f'c=210\text{kg/cm}^2$

Ejecutada:

El proyecto consistió en la construcción de 6,000.00 m² de pavimento rígido de concreto $f'c=210\text{kg/cm}^2$, $E=20\text{cm}$.

Construcción de 2,000.00 m² de veredas de concreto de $f'c = 175 = \text{kg/cm}^2$, $e = 10 \text{ cm}$.

Construcción de 3,962.00 m de cunetas de concreto $f'c = 210 \text{ kg/cm}^2$.

Construcción de 3,491.50 m² de área verde / estacionamiento. Y la construcción 453.60 m² de badenes en cruce de vías, con concreto $f'c=210\text{kg/cm}^2$

Avance (%) 64.24 %

Programada según Expediente Técnico S/. 4, 692,169.35 NUEVOS SOLES Ejecutada: S/. 4, 692,169.35 Avance (%) 93.36 %.

PRESUPUESTO 2016: Programada PIM 2016 S/. 1 740,661.96 Devengado al 31/08/2016: S/. 1 740,661.96 Avance (%) 84.94 %

NÚMERO Y TIPO BENEFICIARIOS:

La población beneficiada indirectamente la constituye toda la población de la ciudad Satélite sector 1

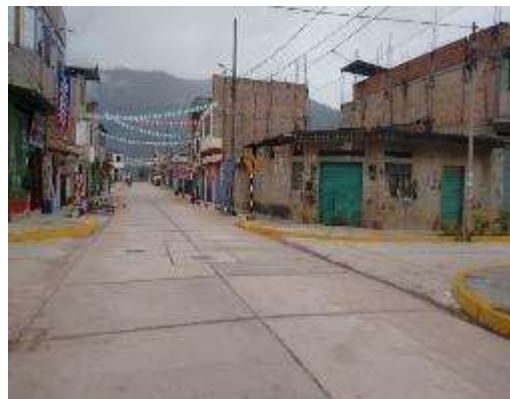

❖ “CONSTRUCCION E IMPLEMENTACION DE LA UGEL HUANCAYO, HUANCAYO - JUNIN”.

Se viene realizando la ejecución del área administrativa de la ugel Huancayo la cual comprende de seis (06) niveles para el personal administrativo, la estructura es aporticada losa aligerada $f'c=210$ columnas en varias dimensiones según calculo y vigas peraltadas, como una caja de ascensor para estos niveles, como un auditorio y servicios higiénicos y playa de estacionamientos con un área total construida de 2,216.42m², la cual comprende en arquitectura piso de cerámicos techo acústicos, instalaciones sanitarias en todos los pisos y la parte eléctrica para esta edificación.

PROVINCIA : Huancayo
DISTRITO : El Tambo
LOCALIDAD : Urb. CESAR VALLEJO – Covicentro.

COSTO TOTAL DEL PROYECTO: S/. 4'099.248.88

META FÍSICA 2016:

Programada:

Comprende de seis (04) niveles para el personal administrativo, la estructura es aporticada losa aligerada $f'c=210$ columnas en varias dimensiones según calculo y vigas peraltadas, la cual comprende en arquitectura piso de cerámicos techo acústicos, instalaciones sanitarias.



Ejecutada:

Comprende de seis (04) niveles para el personal administrativo, la estructura es aporticada losa aligerada $f'c=210$ columnas en varias dimensiones según calculo y vigas peraltadas.

Avance (%) 82.38%

Programada según Expediente Técnico: S/. 4'099.248.88 nuevos soles **Ejecutada:**

S/. 1 647,539.90 **Avance (%) 82.38%**

PRESUPUESTO 2016: Programada PIM S/.1 920,847.18 Devengado al 31/12/2016:

S/. 1 920,847.18 **Avance (%) 82.38 %**

NÚMERO Y TIPO BENEFICIARIOS: Son beneficiarios directos del proyecto los **9,986 usuarios de los servicios de atención administrativa que presta la UGEL Huancayo. Estos son básicamente docentes, alumnos y padres de familia de las instituciones educativas de la provincia de Huancayo**

Beneficios esperados.- Contando con esta infraestructura administrativa se espera brindar adecuadas condiciones para la prestación del servicio administrativo integral en la UGEL

❖ **“MANTENIMIENTO SERVICIOS HIGIENICOS PUBLICOS DEL CAMPO FERIA DE Yauris 2016, DISTRITO Y PROVINCIA DE HUANCAYO-JUNIN.**

• La obra de la mantenimiento de los Servicios Higiénicos Públicos del Campo Ferial de Yauris, es muy necesario y urgente ya que en este servicio básico es imprescindible en la GRAN FERIA REGIONAL DE PRODUCTORES AGROPECUARIOS Y ARTESANALES 2016.

• Es importante indicar que los componentes que se consideraran en el presente Expediente Técnico de mantenimiento son los siguientes: Servicios Higiénicos de Damas (10 inodoros, 06 lavatorios) y de Varones (10 inodoros varones, 06 lavatorios y 10 urinarios)

PROVINCIA : Huancayo
DISTRITO : Huancayo
LOCALIDAD : Cajas Chico

META FÍSICA 2016:

Programada según Expediente Técnico S/. 307,357.93 Ejecutada: S/. 283,567.86.00 Avance (%) **92.26 %**

PRESUPUESTO 2016: Programada PIM S/. 250,000.00 Devengado al 12/12/2016: S/. 243,600.00 Avance (%) 99.00 %

NÚMERO Y TIPO BENEFICIARIOS:

Beneficiarios.- Se beneficiara a un total de 50,00.00 asistentes al Campo Ferial de Yauris.



❖ DIRECCIÓN REGIONAL DE TRANSPORTES Y COMUNICACIONES

UNIDAD ORGANICA DIRECCION REGIONAL DE TRANSPORTES Y COMUNICACIONES-JUNIN

❖ GERENCIA Y LIDERAR LAS ACCIONES A DESARROLLAR EN EL PERIODO FISCAL ACORDE CON LAS POLÍTICAS DEL GOBIERNO REGIONAL Y SECTORIAL.

Se ha fortalecido la gestión y organización interna de la DRT-J, ejecutando las actividades programadas en el periodo fiscal acorde a las políticas y objetivos sectoriales y regionales.

Localización: Alcance regional

Meta Física: Programada y Ejecutada 5,000; Avance 100%

Presupuesto: Programado: S/.301,718; Ejecutado: S/.297,145.02 Avance98.48%

Número y Tipo De Beneficiarios: Los administrados, personas naturales y/o jurídicas quienes realizan trámites administrativos en la dirección regional de transportes y comunicaciones.



❖ MANTENIMIENTO RUTINARIO MANUAL

El Gobierno Regional, como política de mantenimiento vial, determina ejercer su compromiso para lograr la permanente transitabilidad, la seguridad, la economía y la comodidad en la circulación vial, realizando de manera efectiva el mantenimiento de los

caminos, atendiendo oportunamente las demandas prioritarias de la comunidad y haciendo un uso eficiente de los recursos disponibles.

Localización: Alcance Regional

Meta Física: Programada y Ejecutada 633.67 Km **Avance** 100 %

Presupuesto: Programado Ejecutado S/ 17'551,131.92; **Avance** 100 %

Número Y Tipo Beneficiarios: La población en general, con mayor incidencia de la zona rural.



❖ MEJORAMIENTO DE CARRETERAS Y CONSTRUCCIÓN DE PISTAS Y VEREDAS

Ejecución de las obras necesarias para elevar el estándar de la vía y/o construir una vía nueva.

Localización: Provincia Chupaca; Distrito: Chupaca, Huachac

Meta Física: Programada y Ejecutada: 73,612.83 M2: **Avance** 100%

Presupuesto: Programado y Ejecutado: S/ 5'922,894.49; **Avance:** 100%

Número y tipo de beneficiarios: Pobladores de la provincia de Chupaca.

❖ ANÁLISIS DE SUELOS, MANTENIMIENTO DE EQUIPOS, MAQUINARIAS Y PLANTAS DE ASFALTO- CHANCADORA.

Ensayos especializados en análisis de Suelos, Concreto y Asfalto, para la elaboración de estudios y durante la ejecución de obras, para control de calidad. Control y mantenimiento de sistemas mecánicos y eléctricos de las unidades.

Localización: Alcance regional

Meta Física: Ensayo/Acción: Programada: 1400/100; Ejecutada: 1511/98: **Avance** 107.92/98%

Presupuesto: Programado: S/ 420,025.00; Ejecutado: S/ 418,870.85; **Avance:** 99.73 %

Número y tipo de beneficiarios: 243,100 personas Naturales, Entidades Públicas y Privadas, pobladores de zonas urbanas, rurales y comunidades de la región JUNIN.



❖ **Emisión de documentos para conducción, servicio de transportes y telecomunicaciones.**

Breve Descripción: Procedimiento integral para la emisión de licencias y otorgamiento de autorizaciones para conductores, empresas de transporte público y privado, y comunicación comunal.

Localización: Alcance regional

Meta Física: 82,000 acciones ejecutadas; Avance 90.53% (aprox.)

Presupuesto: S/2'000,000.00 Ejecutado; Avance: 91 %

Número y tipo de beneficiarios: Usuarios y conductores de transporte público y privado a nivel regional.

❖ **ELABORACIÓN DE 02 ESTUDIOS A NIVEL DE PERFIL**

Breve Descripción: Se realizó el PIP denominado “Creación del servicio de acceso a internet de banda ancha en el Distrito de Coviriali, Provincia de Satipo, Región Junín”. Inversión 31,500.00 Soles. Y a su vez Se realizó el PIP denominado “Creación del servicio de acceso a internet de banda ancha en el Distrito de Utcumayo, Provincia de Junín, Región Junín”. Inversión 31,500.00 Soles.

Localización: Provincia: SATIPO, JUNIN; Distrito : COVIRIALI, ULCUMAYO



Meta Física: Estudio: Programada 02; Ejecutada: 02; Avance 100%

Presupuesto: Programado y Ejecutado: S/63,000.00; Avance 100%

Número y Tipo Beneficiarios: Los beneficiarios directos son 32 instituciones educativas (nivel inicial, primario, secundario y superior), 06 establecimientos de salud y 7420 habitantes.



❖ **MEDICIONES DE RADIACIONES NO IONIZANTES EN ESTACIONES BASE DE TELEFONIA CELULAR.**

La Unidad de Control y Supervisión de Telecomunicaciones (UCSC) es una unidad de la Subdirección de Telecomunicaciones que se encarga de realizar mediciones de

Radiaciones No Ionizantes a los Sistemas de Telecomunicaciones que operan a través del Espectro Radioeléctrico en coordinación con el MTC- Lima para lo cual cuenta con el Medidor de Campo Electromagnético de Marca NARDA y Modelo SRM 3000 adquirido en el año 2016.

Localización: Alcance regional.

Meta Física: Estación Base Telef. Cel.r: Programada 30; Ejecutada: 30; Avance 100%

Presupuesto: Programado S/30,000.00; Ejecutado: S/30,000.00; Avance 100%

Número y Tipo Beneficiarios: El total de beneficiarios en forma directa es toda la población que hace uso de los servicios de Telefonía Celular del ámbito de la Región Junín.



❖ FOROS DE CAPACITACIÓN E INFORMACIÓN EN MATERIA DE TELECOMUNICACIONES.

Organización de eventos para la difusión de información y sensibilización sobre riesgos a la salud por la emisión de Radiaciones No Ionizantes (RNI) normas vigentes de los servicios públicos en Telecomunicación y servicios relacionados, difusión e información sobre la **RED DORSAL DE FIBRA OPTICA** en la región **JUNIN** desarrollados en las 09 provincias de la Región Junín y en instituciones educativas de la provincia de Huancayo.

Localización: Alcance regional.

Meta Física: Evento: Programada 12; Ejecutada: 12; Avance 100%

Presupuesto: Programado S/95,000.00; Ejecutado: S/95,000.00; Avance 100%

Número y Tipo Beneficiarios: Se benefició aproximadamente a 2,943 pobladores de las nueve (09) provincias de la Región Junín y a su vez 1500 estudiantes de colegios e institutos superiores de la provincia de Huancayo.

ORGANO DE CONTROL INSTITUCIONAL

❖ SERVICIO DE: CONTROL POSTERIOR; RELACIONADOS; CONTROL SIMULTÁNEO; GESTIÓN ADMINISTRATIVA; ACTIVIDADES DE RESERVA.

Servicios de control y apoyo que se encuentran programadas en el Plan Anual de Control 2016, aprobado mediante la Resolución de Contraloría N° 067-2016-CG, y Servicios de Control Simultaneo y Posterior No programadas dispuesta mediante el Oficio Circular N° 015-CG/COREHU de fecha 6 de setiembre del 2016 y regulado mediante la Directiva n° 017-2016-CG/APROCAL, aprobado mediante Resolución de Contraloría N° 432-2016 publicado el 4 de octubre del 2016.

Breve Descripción de la Actividad: Elaboración de actividades de control ejecutadas en un período anual, orientadas hacia la consecución de los objetivos y metas institucionales, permitiendo la ejecución de los recursos presupuestarios asignados con criterios de eficiencia, calidad de gasto y transparencia, en cumplimiento del Plan Anual de Control 2016, con aplicación de la Directiva N° 016-2015-CG/PEC “Directiva y Programación, Monitoreo y Evaluación del Plan Anual de Control 2016 de los Órganos de Control Institucional”.

Localización: PROVINCIA: Huancayo; DISTRITO: Chilca.

Meta Física: Actividad: Programada 28; Ejecutada: 30; Avance 100%

Presupuesto: Programado S/90,298.00; Ejecutado: S/89,142.79; Avance 98.72%

OFICINA GENERAL DE ASESORIA LEGAL

- ❖ **PRESTAR ASESORAMIENTO DE NATURALEZA JURÍDICA, CONVENIOS INTERINSTITUCIONALES CON LAS DIFERENTES INSTITUCIONES PÚBLICAS Y PRIVADAS. DEFENDER Y REPRESENTAR A LA INSTITUCIÓN EN PROCESOS JUDICIAL Y DIRIMENTES, REPRESENTACIÓN AL PROCURADOR PÚBLICO DEL G.R.-LIMA. PROYECCIÓN, REVISIÓN Y VISACION DE RESOLUCIONES DE TRANSPORTE DE MERCANCÍAS, PASAJEROS FISCALIZACIÓN, ADMINISTRACIÓN Y PERSONAL. FORMULAR CONTRATOS Y DEMÁS DOCUMENTOS SEGÚN LO AMERITE EL TRÁMITE.**

Presentación de escritos al poder judicial, oficios al Procurador del MTC- Lima, Procurador del Gobierno Regional. Contestación de demandas civiles y laborales, interposición de denuncias. Revisión y visación de los convenios interinstitucionales marcos y específicos.

Localización: PROVINCIA: Huancayo; DISTRITO: Chilca, Huancayo y El Tambo

Meta Física: Programada 2171; Ejecutada: 2083; Avance 95.80%

Presupuesto: Programado S/129,992.00; Ejecutado: S/128,946.34; Avance 99.20%

Número y Tipo Beneficiarios: Dirección Regional de Transportes y Comunicaciones – Junín; Municipalidades distritales, así como entidades privadas; 2534 administrados que iniciaron sus trámites.

OFICINA GENERAL DE PLANEAMIENTO Y PRESUPUESTO

- ❖ **PLANEAMIENTO Y PRESUPUESTO, RACIONALIZACIÓN Y ESTADÍSTICA DE LA DIRECCIÓN REGIONAL DE TRANSPORTES Y COMUNICACIONES JUNÍN.**

BREVE DESCRIPCION: Coordinar, conducir y desarrollar los procesos de Planeamiento, Presupuesto, Racionalización y Estadística, brindando el asesoramiento y la información necesaria para la toma de decisiones de la alta dirección.

Localización: Alcance regional

Meta Física: Programada 709; Ejecutada: 1552; Avance 219%

Presupuesto: Programado S/132,958.00; Ejecutado: S/130,719.44; Avance 98.32%

Número y Tipo Beneficiarios: 400 usuarios.

OFICINA GENERAL DE ADMINISTRACION

- ❖ **MONITOREAR, COORDINAR Y REALIZAR ACCIONES, ACTIVIDADES RELACIONADAS A LOS SISTEMAS ADMINISTRATIVOS, CON EL USO ADECUADO DE LOS RECURSOS PRESUPUESTALES Y FINANCIEROS EN UN MARCO DE AUSTERIDAD Y RACIONALIDAD.**

Coordinar, conducir y desarrollar los procesos de los sistemas Administrativos, brindando el asesoramiento y la información necesaria para la toma de decisiones de la alta dirección.

Localización: Alcance regional

Meta Física: Programada 1200; Ejecutada: 1100; Avance 99.84%

Presupuesto: Programado S/132,958.00; Ejecutado: S/130,719.44; Avance 91.67%

Número y Tipo Beneficiarios: 1000 usuarios. La población en general de la Región Junín.



AREA DE CONTABILIDAD Y TESORERIA

- ❖ **DESARROLLO DE LAS ACTIVIDADES FINANCIERAS Y CONTABLES ACORDE A LOS LINEAMIENTOS DE LOS SISTEMAS DE CONTABILIDAD, TESORERÍA, ABASTECIMIENTOS, PERSONAL Y CONTROL.**

Atención oportuna de pago de haberes del personal pensionista, nombrado y contratado, así como a los diferentes proveedores de bienes y servicios. Elaboración y presentación de las informaciones Presupuestales, Financieras y Contables establecidas por los órganos rectores de los sistemas de Contabilidad, Tesorería y Presupuesto.

Localización: PROVINCIA: Huancayo; DISTRITO: Chilca

Meta Física: Programada 19745; Ejecutada: 19713; Avance 99.84%

Presupuesto: Programado S/132,958.00; Ejecutado: S/130,719.44; Avance 98.32%

Número y Tipo Beneficiarios: 329 Personal pensionista, nombrados y contratados (CAS); y 338 Proveedores de bienes y servicios.

AREA DE PERSONAL

❖ **PLANILLAS BENEFICIOS (ESCOLARIDAD, AGUINALDO) AUMENTO A LOS PENSIONISTAS QUE CUMPLEN MÁS DE 65 AÑOS.**

Breve Descripción: En el periodo 2016 se ha desarrollado el pago correspondiente de los beneficiarios y aumento a los pensionistas que cumplían 65 años. **LOCALIZACIÓN:** Alcance regional

Meta Física: Programada y Ejecutada: 39; Avance 100%

Presupuesto: Programado y Ejecutado: 1' 519,974.00; Avance 100%

Número y Tipo Beneficiarios: Pensionistas que cumplían 65 años.

❖ **PLANILLAS ELECTRÓNICAS, PDT, AFP, EEL, MEF, INFORMES TÉCNICOS, VISITAS DOMICILIARIAS, CUADROS CTS, CERTIFICADOS OTORGADOS.**

Durante el periodo 2016 se ha desarrollado con normalidad las acciones programadas; como son: la elaboración oportuna de las planillas de remuneraciones del personal activo permanente y por contrato administrativo de servicios, así como de los pensionistas respetando el cronograma de pago; de igual forma se atendió a todo el personal en su requerimiento de citas médicas, asimismo en la capacitación requerida por el personal en materia de administración pública. **Localización:** **Provincia:** Huancayo, Junín, Satipo y Chanchamayo; **Distrito:** Huancayo, Chilca y San Ramón.

Meta: Programada Ejecutada 256; Avance 100 %

Presupuesto: Programado S/532,356.00; Ejecutado: S/524,926.50; Avance 98.60%

Número y Tipo Beneficiarios: 112 trabajadores permanentes y 53 CAS del sector.

AREA DE ABASTECIMIENTOS Y SERVICIOS AUXILIARES

❖ **FORMULAR EL PRESUPUESTO ANUAL EN BASE AL PLAN ANUAL DE ADQUISICIONES Y CONTRATACIONES PAAC, CON LA FINALIDAD DE ASEGURAR LA UNIDAD, RACIONALIDAD, EFICIENCIA Y EFICACIA DE LOS BIENES Y SERVICIOS PARA CUMPLIR CON LAS METAS DE LA INSTITUCIÓN.**

Se cumplió con el Plan Anual de Adquisiciones del año 2016, con las diferentes actividades programadas. Se ha proveído de Materiales, Equipos, vehículo, Alimentos e insumos necesarios en las cantidades requeridas y de manera oportuna a las Oficinas de la sede Institucional, para el cumplimiento de sus metas y objetivos.

Localización: Alcance regional

Meta: Programada Ejecutada 3998 Avance 100 %

Presupuesto: Programado S/1,934,125.00; Ejecutado: S/1,852,327.11; Avance 95.77 %

Número y Tipo de Beneficiarios: usuarios.

COMPONENTE 6: “RECURSOS NATURALES Y MEDIO AMBIENTE SOSTENIBLE”

- Gerencia Regional de Recursos Naturales y Gestión del Medio Ambiente
- Sub Gerencia Regional de Recursos Naturales y Gestión del Medio Ambiente –
Comité Regional de Seguridad Ciudadana (CORESEC-JUNÍN)

GERENCIA REGIONAL DE RECURSOS NATURALES Y GESTIÓN DEL MEDIO AMBIENTE

❖ DESARROLLO DE CAPACIDADES HUMANAS PARA LA ZONIFICACIÓN ECOLÓGICA Y ECONÓMICA DE LA REGIÓN JUNÍN” - SNIP 62266

PROVINCIA : Junín

DISTRITO : Huancayo, Concepción, Chupaca, Tarma, Jauja, Junín, Yauli, Satipo y Chanchamayo

LOCALIDAD : Junín

META FISICA: programada: 134 Ejecutada: 134 Avance: 100%

PRESUPUESTO: programada: 1 621,942.00 Ejecutada: 1, 621,444.00, Avance: 100%

NÚMERO Y TIPO DE BENEFICIARIOS: 1, 246,663

RESULTADOS OBTENIDOS: Se ejecutó el proyecto “desarrollo de capacidades humanas para la zonificación ecológica y económica de la región Junín”

BREVE DESCRIPCIÓN DEL PROYECTO: Desarrollo de capacitaciones para el fortalecimiento de capacidades humanas y desarrollo de reuniones de sensibilización y participación de actores sociales con gestión descentralizada intervenida por ejes (Selva Central, Alto andina, Valle del Mantaro).



Adquisición de equipos y software para la capacitación, sensibilización y generación de información de ZEE empleando percepción remota de resolución media.

❖ RECUPERACIÓN DE LOS SERVICIOS ECOSISTÉMICOS DE REGULACIÓN EN LOS DISTRITOS DE SELVA CENTRAL, PROVINCIA DE SATIPO Y CHANCHAMAYO, REGIÓN JUNÍN” – SNIP 23325.

LOCALIZACIÓN:

REGIÓN: Junín

PROVINCIAS: Satipo y Chanchamayo

DISTRITOS: San Martín de Pangoa, Mazamari, Llaylla, Satipo, Pichanaki, Perene, La Merced, San Luis de Shuaro, Vitoc



Reforestación de 9,653.00 Has. Plantación de 8,058 has.

En sistema de plantación agroforestal y 1,595.00 has. En sistema de plantación en macizo, que complementan con las siguientes acciones: Asistencia técnica, labores

silviculturales post plantación, gestión y manejo de bosques, fortalecimiento de capacidades para certificación forestal de bosques y bonos de carbono, organización y fortalecimiento de 09 comités de Gestión de bosques entre otros.

META FISICA: Pip Viable

PRESUPUESTO: s/. 18, 978,231.00 soles

NÚMERO Y TIPO DE BENEFICIARIOS: 12,752 Beneficiarios Directos.

RESULTADOS OBTENIDOS: Proyecto de Inversión Pública Viable

❖ **RECUPERACIÓN DEL SERVICIO ECO SISTÉMICO DE LA PROVISIÓN HIDROLÓGICA DEL ACR HUAYTAPALLANA - REGIÓN JUNÍN” - SNIP 259586.**

REGIÓN : Junín

PROVINCIAS : Huancayo, Concepción.

DISTRITOS : Pariahuanca, Huancayo, Comas, El Tambo y Quilcas

LOCALIDAD: Comunidades campesinas de Marancocha- Aychana, Runatullo, Llacsapirca, Acopalca Racracalla.

BREVE DESCRIPCIÓN DEL PROYECTO:

Las componentes consideradas para ejecutar en el proyecto son: Adaptación al cambio climático y eficiente gestión en el uso y conservación hidrológica. Adecuada cobertura vegetal actividad. Fortalecimiento de capacidades y gestión del servicio Ecosistémico.



META FISICA : Pip Viable, Cuenta Con Expediente Técnico Aprobado.

PRESUPUESTO : s/. 7, 082,962 soles

NÚMERO Y TIPO DE BENEFICIARIOS: 385,943 beneficiarios directos.

RESULTADIO OBTENIDO: El mencionado proyecto cuenta con expediente técnico aprobado.

❖ **MEJORAMIENTO DEL SERVICIO DE INFORMACIÓN Y REGULACIÓN PARA EL ORDENAMIENTO TERRITORIAL DEL DEPARTAMENTO DE JUNÍN” - SNIP 232540.**

REGIÓN : Junín

PROVINCIAS : Huancayo, Concepción, Chupaca, Tarma, Jauja, Junín, Yauli, Satipo Y Chanchamayo.

DISTRITOS : TODOS

BREVE DESCRIPCIÓN DEL PROYECTO:

Las componentes consideradas para ejecutar en el proyecto son: Adecuados instrumentos de planificación para el ordenamiento territorial. Existencia de una unidad operativa de ordenamiento Territorial Integrada. Adecuados estudios sobre el territorio. Desarrollo de capacidades humanas y operativas en tratamiento de la Información en Gestión Territorial. Adecuado conocimiento sobre Ordenamiento Territorial de los actores sociales y económicos. Adecuados mecanismos de participación y concertación descentralizados sobre procesos.



META FISICA : Expediente Técnico Culminado.

PRESUPUESTO : s/. 5, 587,948.00 soles

NÚMERO Y TIPO DE BENEFICIARIOS: 1, 321,253 beneficiarios directos.

RESULTADIO OBTENIDO: Se culminó la elaboración del expediente técnico

❖ PLAN DE EVALUACION Y FISCALIZACION AMBIENTAL PLANEFA 2016

REGIÓN : Junín

PROVINCIA : Nueve Provincias

DISTRITO : Multidistrital

LOCALIDAD: Varios Centros Poblados

BREVE DESCRIPCIÓN DE LA ACTIVIDAD: Ejecución de acciones de evaluación, supervisión y Fiscalización Ambiental a las Empresas que desarrollan Actividades. Económicas, como a Concesiones Mineras, para verificar los compromisos ambientales, el cumplimiento de las buenas practicas acuícolas en Piscigranjas de menor escala y evaluación del tratamiento adecuado de los residuos sólidos hospitalarios , generados en los establecimientos de salud, para proteger y conservar el medio ambiente, y elaboración de instrumentos ambientales.



META FISICA: Programada: 79

Ejecutada: 79, Avance: 100

PRESUPUESTO: Programada: S/.16, 000 Ejecutada: S/.16, 000 Avance: 100%

NÚMERO Y TIPO DE BENEFICIARIOS: Población Regional en general: Niños, Mujeres, Varones.

RESULTADOS OBTENIDOS: Se realizó la supervisión ambiental a 36 administrados, en concesiones de pequeña minería, minería artesanal, acuícolas, artesanales y de menor escala, centros médicos de apoyo.

❖ SEGUIMIENTO A IMPLEMENTACIÓN DEL PLAN DE MANEJO AMBIENTAL CHINCHAYCOCHA.

REGIÓN : Junín y Pasco.

PROVINCIA : Multiprovincial

DISTRITO : Multidistrital

BREVE DESCRIPCIÓN DEL PROYECTO: Acciones de seguimiento en la implementación del Plan de Manejo Ambiental Sostenible del Lago Chinchaycocha 2012 - 2016 aprobado por R.M. N° 002-2012-MINAM, a través del Comité de Gestión Ambiental Chinchaycocha.

META FÍSICA: Programada: 04, Ejecutada: 04, Avance: 100%

PRESUPUESTO: Programada: 28,000 Ejecutada: 28,000 Avance: 100%

NÚMERO Y TIPO DE BENEFICIARIOS: Población de las Comunidades Campesinas y centros poblados del entorno del Lago Chinchaycocha.

❖ IMPLEMENTACIÓN DE LA ESTRATEGIA REGIONAL DE CAMBIO CLIMÁTICO DE JUNÍN.

LOCALIZACIÓN:

REGIÓN: Junín.

PROVINCIA: Multiprovincial

DISTRITO: Multidistrital

BREVE DESCRIPCIÓN DEL PROYECTO:

Acciones para elaboración del Plan de Implementación de la Estrategia Regional de Cambio Climático e inicio de la etapa de implementación.

META FÍSICA: Programada: 02 Ejecutada: 02 Avance: 100%

PRESUPUESTO: Programada: 16,000 Ejecutada: 16,000 Avance: 100%

NÚMERO Y TIPO DE BENEFICIARIOS: Población de la región Junín.

RESUMEN DE LOS LOGROS OBTENIDOS: Se viene socializando la estrategia regional de cambio climático



❖ COMISIÓN AMBIENTAL REGIONAL

REGIÓN: Junín

PROVINCIA: Junín, Oroya, Satipo, Chanchamayo, Tarma, Jauja, Chupaca, Concepción, Huancayo.

BREVE DESCRIPCIÓN DE LA ACTIVIDAD: La **Comisión Ambiental Regional Junín – CAR JUNÍN**, es la instancia de la gestión ambiental de carácter multisectorial, encargada de la coordinación y concertación de la política ambiental regional, que promoverá el diálogo entre los sectores públicos y privado brinda apoyo al Gobierno Regional Junín.



META FISICA: Programada: 3 actas de reuniones, Ejecutada: 3, Avance: 100%

PRESUPUESTO: Programada: 18,000 Ejecutada: 18,000 Avance: 100%

NUMERO Y TIPO DE BENEFICIARIOS: 1, 091,619 personas, a nivel del departamento de Junín.

RESUMEN DE LOS LOGROS OBTENIDOS: Se logró realizar las reuniones programadas con los miembros de la comisión regional ambiental.

❖ CREACIÓN DEL CONSEJO DE CUENCA MANTARO

LOCALIZACIÓN:

REGIÓN: Junín, Huancavelica, Pasco y Ayacucho

PROVINCIAS: Junín, Oroya, Jauja, Concepción, Chupaca y Huancayo

BREVE DESCRIPCIÓN DEL PROYECTO:

La conformación del Consejo de Recursos Hídricos de la Cuenca Mantaro se está conformando con la participación de las regiones de Junín, Pasco, Huancavelica y Ayacucho con la finalidad de la implementación de la Gestión Integrada de los Recursos Hídricos.

META FISICA:

AVANCE: Se ha realizado la primera fase del proceso de creación del Consejo de Recursos, Hídricos de la Cuenca del Mantaro.

PRESUPUESTO: Programada: 12000 Ejecutada: 12000 Avance: 100%

NÚMERO Y TIPO DE BENEFICIARIOS: Con la creación del consejo de Recursos Hídricos de la Cuenca Mantaro, se beneficiara a 1200000 habitantes de la Macro región.

RESULTADO OBTENIDO: Se firmaron los convenios entre los gobiernos regionales de Pasco, Junín, Huancavelica, Ayacucho y la autoridad nacional del agua



❖ IMPLEMENTACIÓN DE LOS MECANISMOS DE RETRIBUCIÓN POR SERVICIOS ECOSISTÉMICOS PARA REGULACIÓN HÍDRICA EN LA CIUDAD DE HUANCAYO

REGIÓN: Junín

PROVINCIAS: Huancayo, Viques, Orcotuna y Huacrapuquio

BREVE DESCRIPCIÓN DEL PROYECTO:

Se está implementando el Mecanismo de Retribución por servicios Ecosistémicos entre contribuyentes donde se ejecutaran la conservación de los ecosistemas hídricos (Comunidad de Acopalca) y retribuyentes (Población de Huancayo).a través de un PIP Verde con una inversión de 2.2 millones que solventara la población de Huancayo



a través del incremento en sus tarifas de agua captando un monto de 700 mil anual, captados por la EPS SEDAM Huancayo S. A.

META FÍSICA: programada: Viabilidad del PIP Verde en MRSE por el GRJ

PRESUPUESTO: programada: 7900 Ejecutada: 7900 Avance: 90%

NÚMERO Y TIPO DE BENEFICIARIOS: Población que administra SEDAM Huancayo distrito de Huancayo, Viques, Orcotuna y Huacrapuquio.

SUB GERENCIA REGIONAL DE RECURSOS NATURALES Y GESTIÓN DEL MEDIO AMBIENTE – COMITÉ REGIONAL DE SEGURIDAD CIUDADANA (CORESEC- JUNIN)

❖ COMUNIDAD RECIBE ACCIONES DE PREVENCIÓN EN EL MARCO DEL PLAN DE SEGURIDAD CIUDADANA.

PROVINCIA : Huancayo

DISTRITO : Huancayo

LOCALIDAD : Región Junín

META FÍSICA: Programado: 16 ACTIVIDADES Ejecutado: 16 ACTIVIDADES: 100%

PRESUPUESTO: Programado: S/. 74 500.00 Ejecutado: S/. 70 635.00 Avance: 94.81%

NÚMERO Y TIPO BENEFICIARIOS: POBLACIÓN DE LA REGIÓN JUNÍN

PRODUCTO O RESULTADO OBTENIDO:

- Capacitación a más de 1000 pobladores.
- Población sensibilizada.
- Capacitación a más de 500 escolares.
- Más de 500 jóvenes atendidos con el programa de jóvenes líderes.
- 4 consultas públicas regionales descentralizadas.



LOGROS Y DIFICULTADES ENCONTRADAS



COMPONENTE 1:

“DERECHOS HUMANOS Y DEIGNIDAD”

- ❖ Dirección Regional de Trabajo y Promoción del Empleo
- ❖ Aldea Infantil “El Rosario”

DIRECCION REGIONAL DE TRABAJO Y PROMOCION DEL EMPLEO

❖ NOMBRE DEL PROYECTO O ACTIVIDAD:

5.000813 Generación de las Políticas de Empleo, Formación Profesional, Capacitación Laboral, Regulación y Control de la Relación Laboral.

LOGROS	DIFICULTADES
<ul style="list-style-type: none"> ✓ Pese a las dificultades con el esfuerzo conjunto del personal se ha alcanzado en un 74.87% las metas propuestas en el Plan Operativo Institucional 2016 y marcado presencia en todas las provincias de la Región Junín a través de las Ferias Socio Laborales realizado durante todo el año. 	<ul style="list-style-type: none"> ✓ No se tiene Inspectores Auxiliares ni Inspectores de Trabajo del GRJ en las Zonas de Trabajo, los que vienen trabajando en la actualidad son destacados de Superintendencia Nacional de Fiscalización Laboral - SUNAFIL y sólo laboran en la Sede Regional Huancayo. ✓ Reducción significativa del presupuesto por el D.L. N° 1246 que dicta diversas normas de simplificación administrativa y elimina 12 tasas del TUPA de la DRTPE generaban ingresos y eran el sustento de la fuente de financiamiento Recursos Directamente Recaudados.

ALDEA INFANTIL “EL ROSARIO”

❖ NOMBRE DEL PROYECTO O ACTIVIDAD

Apoyo En Forma Integral Al Niño Y Adolescente.

LOGROS	DIFICULTADES
<ul style="list-style-type: none"> ✓ Se hizo la adquisición de productos de primera necesidad 	

(alimentos, medicamentos, útiles de aseo uniformes calzados y útiles de escolares), para todos los albergados.	
	<ul style="list-style-type: none"> ✓ La infraestructura se deteriora con el transcurso de los días por las frecuentes lluvias ya que dichos módulos son de cartón prensado techo de eternit.
<ul style="list-style-type: none"> ✓ Se adquirió 08 lavadoras para los modelos, brindándole mejor calidad de vida a los albergados. 	<ul style="list-style-type: none"> ✓ Presupuesto es escaso para la adquisición de otros equipos que se encuentran deteriorados etc.
<ul style="list-style-type: none"> ✓ Se implementó los módulos con Enseres como licuadoras, juego de ollas, olla a presión, bidón, menajes, y tachos, con presupuesto de Recursos Ordinarios para los niños. 	
<ul style="list-style-type: none"> ✓ Mantenimiento de la Aldea 	<ul style="list-style-type: none"> ✓ Falta de presupuesto para poder renovar baños, pisos y techos.
<ul style="list-style-type: none"> ✓ Se recaudó 02 % más de presupuesto en comparación al año pasado en Recursos Directamente Recaudados. 	
<ul style="list-style-type: none"> ✓ Se realizó la inscripción de los DNI de NNA que estaban sin identidad. 	
<ul style="list-style-type: none"> ✓ 16 NNA se recibieron el sacramento del Bautizo 	
<ul style="list-style-type: none"> ✓ Programa de capacitación ocupacional: 8 adolescentes mujeres asistieron al taller de cosmetología 2 en carpintería 2 en ensamblaje de computadoras (total de capacitados 12 menores. 	<ul style="list-style-type: none"> ✓ Falta de presupuesto para inscribirlos en academias Preuniversitarias.
<ul style="list-style-type: none"> ✓ Actividades sociales culturales y recreativas: se realizó deporte entre hogares. Paseos a ingenio, Centro recreacional colombiana. Se logró los pases libres para ingresar a los juegos y piscina. 	<ul style="list-style-type: none"> ✓ Falta de una movilidad (Bus), para trasladar a los albergados.

✓ Ubicación de familiares biológicos y trabajo de reinserción familiar	
✓ Se ha mejorado en el aspecto académico.	
✓ Las madres aprendieron a identificar su forma de comunicación.	✓ Las madres y tías sustitutas permanecen hasta 7 días en la Aldea, causando cansancio laboral.
✓ Generar empatía y las consecuencias de la forma de comunicación.	
✓ Diagnósticos actualizados.	✓ Falta de pruebas psicológicas.
✓ Tratamiento psicológico	
✓ Reducir problemas de habla	✓ Falta de material didáctico por tema presupuestal, y guías de tratamiento.
✓ Talleres educativos	✓ Espacio acondicionado
✓ Mejorar problemas educativos a través de la reducción de trastornos de articulación y fluidez.	
✓ Se aplicó pruebas psicométricas para medir estrés y clima laboral	✓ Falta de un espacio adecuado por falta de infraestructura.
✓ Mejora las relaciones interpersonales	
✓ Programa de Evaluación Médica Individual e Integral para todos los niños, niñas y adolescentes de la Aldea Infantil "El Rosario":	✓ Falta de presupuesto para contratar a un profesional Médico, para monitorear a los albergados, o convenios con salud.

- ✓ Programa De Prevención, Descarte Y Tratamiento De Enfermedades
- ✓ Descarte y tratamiento en odontogramas, exodoncias, curaciones, fluorizaciones y profilaxis.
- ✓ Charlas de enfermedades TS, embarazos no deseados.
- ✓ Campaña Médica con la Clínica Municipal en los servicios de Medicina General, Obstetricia, Peso y Talla, Laboratorio y Odontología.
- ✓ Programa Ampliado de Inmunizaciones (Hepatitis "B", Influenza, Fiebre Amarilla ,Neumococo y Pentavalente) para los niños, niñas, adolescentes y personal en general.
- ✓ Charlas de Parasitosis y Lavado de manos dirigidos a los niños, niñas, adolescentes y Madres sustitutas de la Aldea Infantil "El Rosario".

COMPONENTE 2:

“ACCESO A SERVICIOS PARA EL DESARROLLO DE CAPACIDADES”

- ❖ Gerencia Regional de Desarrollo Social.
- ❖ Sub Gerencia de Desarrollo Social e Igualdad de Oportunidades.
- ❖ Dirección Regional de Salud
- ❖ Hospital Regional Docente Materno Infantil “El Carmen”
- ❖ Hospital Regional Docente Clínico Quirúrgico “Daniel A. Carrión”
- ❖ Redes de Salud
- ❖ Dirección Regional de Educación
- ❖ Dirección Regional de Vivienda, Construcción y Saneamiento.

REDES DE SALUD

RED DE SALUD JUNÍN

LOGROS	DIFICULTADES
<ul style="list-style-type: none"> ✓ Como se puede apreciar se nota un ligero descenso del 2014 al 2016 en 0.8%, ya que se viene intensificando los seguimientos a los niños, se ha incrementado las sesiones demostrativas, pero se encuentra una brecha en presupuesto asignado, teniendo factores condicionantes, siendo el principalmente niños con bajo peso al nacer. 	<ul style="list-style-type: none"> ✓ Programación de algunas metas (Niños con CRED COMPLETO ESTA PROGRAMADO en base a población INEI, lo cual difiere con la población Real en algunos casos como Ondores, Carhuacayán y San Pedro de cajas.
<ul style="list-style-type: none"> ✓ En el presente año se ha logrado inmunizar al 90 % de niños menores de cinco años dela población en la Red de Salud Junín. 	<ul style="list-style-type: none"> ✓ La diferencia del 10 % para llegar al 100 % de niños inmunizados recae en la programación de niños según INEI, que tiene incongruencia con el padrón nominal.
<ul style="list-style-type: none"> ✓ Atención de gestantes con paquete completo, logrando así gestantes con atención prenatal en un 100% de lo programado. ✓ No se tuvo muerte materna durante el año 2016 ya que las gestantes cumplieron con una atención prenatal reenfocada lo cual nos condujo a disminuir complicaciones. 	<ul style="list-style-type: none"> ✓ No todas las gestantes contaban con SIS, donde al realizar los trámites correspondientes no se logró cumplir con todo el paquete completo. ✓ Durante el mes completo no se contaba con anestesiólogo la cual tuvimos que referir pacientes que tenían que ser intervenidas y/o por ser nivel II-1 no se cuenta con UCI, y donde muchas oportunidades se tuvo dificultades con nuestras sedes de referencia.
<ul style="list-style-type: none"> ✓ El diagnóstico oportuno con un 100%. de casos con tuberculosis pulmonar y extrapulmonar. Diagnóstico y tratamiento oportuno de manera integral a las personas afectadas con tuberculosis. ✓ Manejo con equipamiento e infraestructura moderna de laboratorio con tuberculosis implementado desde el 2016. 	<ul style="list-style-type: none"> ✓ No se cuenta con el servicio de tuberculosis se comparte con otros servicios (zoonosis, no transmisibles, adulto mayor, discapacidad) lo que viene dificultando el manejo de casos.
<ul style="list-style-type: none"> ✓ Población que accede a los métodos de planificación familiar que se logra como pareja protegida. ✓ Sirvió para mantener la tasa de natalidad, embarazo no deseado y 	<ul style="list-style-type: none"> ✓ No se tuvo un censo real de la población MEF y en oportunidades se perdió el seguimiento continuo por parte del personal de salud, ya sea por falta de personal, por falta de

evitar muertes maternas en la jurisdicción.	<p>coordinación de trabajo extramural, y otros.</p> <ul style="list-style-type: none"> ✓ Se incidió en orientación y consejería con pacientes SIS, y cumpliendo el cápita.
<ul style="list-style-type: none"> ✓ Se realizó consejerías individuales para el tamizaje de VIH/SIDA, SIFILIS y Hepatitis B con el objetivo de reforzar la motivación para el logro de cambios de conducta en personas con riesgos de adquirir ITS. ✓ Se realizó el tamizaje y entrega de preservativos para ITS 	<ul style="list-style-type: none"> ✓ Se tuvo inconveniente con la compra tardía de las pruebas rápidas de VIH, SIFILIS Y HEPATITIS B. ✓ La población masculina aún no se encuentra concientizada para el tamizaje de pruebas rápidas lo cual dificulta el cumplimiento de metas.
<ul style="list-style-type: none"> ✓ Cobertura de vacunación de canes en un 100% de la Provincia de Junín. ✓ Sensibilización de los dueños en tenencia responsable de animales de compañía. 	<ul style="list-style-type: none"> ✓ Rotación constante del personal en los Establecimientos de Salud y falta de unificación de criterios de trabajo con PROMSA. ✓ Población en proceso de cambio de actitud ante las enfermedades Zoonoticas. (Ulcumayo y Carhuamayo)
<ul style="list-style-type: none"> ✓ Tamizajes de fasciolosis, hidatidosis y teniasis (cisticercosis), atención de personas expuestas a Rabia que reciben atención integral y tratamiento de pacientes con coberturas de más del 100%. ✓ Consolidación del equipo técnico para realización de campañas masivas para atención de usuarios expuestos a enfermedades zoonoticas. 	<ul style="list-style-type: none"> ✓ Falta de recursos humanos en la Estrategia. ✓ Profesionales especialistas en ecografía (falta de registro y certificación).
<ul style="list-style-type: none"> ✓ Se logró el 100% en evaluación clínica y tamizaje Laboratorial de personas con factores de riesgo de padecer enfermedades crónicas no transmisible de los establecimientos de la Jurisdicción de la Red de Salud Junín a través de la implementación descentralizada de laboratorios en el nivel I-3, así mismo del compromiso del personal para la realización de esta actividad. 	<ul style="list-style-type: none"> ✓ No se cuenta con presupuesto para la contratación de personal. ✓ No se cuenta con un ambiente diferenciado se comparte con otros servicios (zoonosis, tuberculosis, adulto mayor, discapacidad) lo que viene dificultando el manejo de casos.
<ul style="list-style-type: none"> ✓ Producto emblemático de la estrategia el cual es evaluado en diferentes indicadores como el cápita, de gestión, desempeño entre otros lo cual a lo largo de los años viene incrementado en su programación y ejecución lo cual demuestra que el personal de la red Junín está interiorizando en la 	<ul style="list-style-type: none"> ✓ Demora en las lecturas de Papanicolaou ya que el 2016 no se tenía apertura en el kits del programa para tercerizar este proceso por lo que lo viene haciendo el hospital Carrión de Huancayo.

población que el tamizaje es la mejor manera de detección temprana de la lesiones pre malignas.	
✓ Progresivamente se ha logrado fortalecer el recurso humano para la atención ambulatoria de este tipo de pacientes.	✓ Ninguna.
✓ Se logró un 100% en tamizajes de salud mental, un 100% en pacientes diagnosticados con problemas psicosociales, de esta forma se ha logrado disminuir la violencia familiar y los problemas interpersonales.	✓ Población con falta de consciencia, y conocimiento frente a la enfermedad que presenta para su recuperación. ✓ Presupuesto deficiente puesto que contamos con 2000 soles de presupuesto en R.O. siendo monto insuficiente para realizar actividades de la estrategia.

RED DE SALUD SAN MARTIN DE PANGOA

LOGROS	DIFICULTADES
✓ Se logró atender a más 800 pacientes logrando un nivel de diferencia en comparación a los años anteriores.	✓ Más personal para más atención
✓ Se logró atender a más 4 mil familias de la zona.	✓ Dificultad en el traslado de personal
✓ Para garantizar la atención a la población como hospital II-1 se tenía que descentralizar los servicios de atención a la población es por ello que se logra la re categorización de los Centros de Salud de San Ramón de Pangoa, San Antonio de Sonomoro y Cubantia. ✓ Documento que acredita la Re Categorización es la resolución directoral N° 426- 2016- DRSJ/OEGDRH.	
✓ Para mantener nuestro almacén de vacunas se tenía que tener un ambiente en óptimas condiciones y con el equipamiento se logra garantizar los servicios de calidad contando con nuestra cadena de frio según recomendaciones técnicas del MINSA donde tenemos almacenado	

nuestras vacunas garantizando la conservación de los biológicos.	
✓ Para mantener nuestro almacén de vacunas se tenía que tener un ambiente en óptimas condiciones y con el equipamiento se logra garantizar los servicios de calidad contando con nuestra cadena de frío según recomendaciones técnicas del MINSA donde tenemos almacenado nuestras vacunas garantizan la conservación de los biológicos	
✓ Con este equipo eléctrico se estará mejorando la estabilidad de la energía a la vez se cumple con directivas de OSINERGMIN, cabe resaltar que antes se pagaba la suma de 0.70 céntimos por kW. Y ahora se reducirá a 0.22 x kW. Obteniendo un ahorro de más del 50 %.	
✓ Se mejoró el equipamiento de la sala quirófano mejorando el ambiente con un oxígeno apto para las intervenciones quirúrgicas.	✓ Mayor presupuesto para la implementación
✓ Se logró mejorar los ambientes del almacén para la adecuada conservación de los medicamentos.	✓ Mayor presupuesto para la implementación
❖ En el Centro de Salud de San Ramón de Pangoa, se logró mejorar los diferentes servicios para una mejor atención al usuario	❖ Mayor presupuesto para la implementación
✓ En el Centro de Salud de San Antonio de Sonomoro, se logró mejorar los diferentes servicios para una mejor atención al usuario	✓ Mayor presupuesto para la implementación
✓ Laboratorio del Hospital San Martín de Pangoa, se logró mejorar los diferentes servicios para una mejor atención al usuario	✓ Mayor presupuesto para la implementación
✓ Después de 10 años Se logró mejorar la sala quirófano del hospital para garantizar mejor atención en las intervenciones.	✓ Mayor presupuesto para la implementación
✓ Después de 10 años Se logró mejorar la sala Gineco Obstetricia del hospital para garantizar mejor atención en las atenciones de parto.	✓ Mayor presupuesto para la implementación

✓ Después de 15 años se logra implementar con ello garantizar mejor atención en las atenciones a la población de san Ramón	✓ Mayor presupuesto para la implementación
✓ Se logró implementar los servicios de emergencias y desastres para una mejor atención al usuario.	✓ Mayor presupuesto para la implementación
✓ Se logró implementar los servicios de Lactario Institucional para nuestras profesionales trabajadores de la institución.	✓ Mayor presupuesto para la implementación
✓ Se logró implementar los servicios de emergencias, Traumashock y laboratorio para una mejor atención al usuario	✓ Mayor presupuesto para la implementación
✓ Se logró implementar los servicios de emergencias, Traumashock y laboratorio para una mejor atención al usuario	✓ Mayor presupuesto para la implementación
✓ Después de 20 años Se logró implementar los servicios de emergencia y Traumashock para una mejor atención al usuario	✓ Mayor presupuesto para la implementación
✓ Después de 20 años Se logró implementar los servicios de emergencia para una mejor atención al usuario	✓ Mayor presupuesto para la implementación
✓ Se logró implementar los servicios de hospitalización para una mejor atención al usuario ✓	✓ Mayor presupuesto para la implementación

RED SALUD VALLE DEL MANTARO

EDUCACIÓN	
LOGROS	DIFICULTADES
<ul style="list-style-type: none"> ✓ Ejecución del presupuesto de casi el 100 %" ✓ Entrega oportuna de diversos servicios de la Unidad de Infraestructura. ✓ Gestión del presupuesto. 	<ul style="list-style-type: none"> ✓ Falta de acceso de la información estadística a fin de poder obtener datos que nos permitan realizar y tener una visión más clara de la oferta y demanda de salud primaria en la jurisdicción de la Red de Salud Valle del Mantaro.
<ul style="list-style-type: none"> ✓ Se logró al 100% de las actividades, con presupuesto de otros productos 	<ul style="list-style-type: none"> ✓ No contar con vehículo a disposición del personal de las estrategias y/o programas del PAN para supervisar.

<p>(Niños con vacunas completas, niños con CRED completo, Etc).</p> <ul style="list-style-type: none"> ✓ Reorganización de los consultorios de atención del niño, en las IPRESS I-1 y I-2, para brindar la atención integral (paquete completo según edad) al 100%, sin discriminación. ✓ Asistencia técnica al personal de salud de las IPRESS, en atención integral de salud del niño el cual ayuda a disminuir los riesgos en salud. 	<ul style="list-style-type: none"> ✓ Programa de agua segura se encuentra dentro de la Dirección de Inteligencia Sanitaria el cual dificulta la coordinación con CRED, ESNI, Nutrición, PROMSA. ✓ El presupuesto asignado en este producto, solo es para personal CAS, mas no así para las actividades inherentes de este producto. ✓ Sobre carga administrativa del Coordinador para realizar las supervisiones a las IPRESS.
<ul style="list-style-type: none"> ✓ Monitoreo, distribución y abastecimiento oportuno de multimicronutrientes priorizando a los establecimientos de salud inmersos en el FED. ✓ Visita al 100% de IPRESS, para actualizar los datos en la página web de la RENIPRESS, actualizando los datos y la ubicación de las coordenadas por medio de un aplicativo. 	<ul style="list-style-type: none"> ✓ No se cuenta con vehículo a disposición del personal de las estrategias y/o programas del PAN para supervisar y realizar levantamiento de información de los inventarios. ✓ IPRESS de difícil acceso y con problemas sociales. ✓ SIGA – Patrimonio de las IPRESS, desactualizado el cual dificulta la dotación de bienes. ✓ Creación de nuevas IPRESS, que no se encuentran en el SIGA, y la dotación de bienes patrimoniales se da a nombre de la IPRESS de donde se está desprendiendo.
<ul style="list-style-type: none"> ✓ Sin contar con las facilidades y presupuesto necesarios se han desarrollado todas las actividades de Capacitación en las cabeceras de Micro Redes, en temas como Inspección de Sistemas de Abastecimiento de Agua, Desinfección de Sistemas de abastecimiento de las 7 Microredes de agua se lograron dar las capacitaciones en las 7 Microredes. ✓ Se Fortaleció Programa de Vigilancia de la Calidad del agua para Consumo Humano en la MicroRed Tambo con la Contratación de un Personal Profesional quien tuvo a cargo 26 Jurisdicciones de dicha MicroRed, Logrando un aumento del 20% más de Centros poblados que acceden a agua Segura. 	<ul style="list-style-type: none"> ✓ Falta de Materiales, insumos y facilidades de movilidad al personal ✓ Falta de movilidad apropiada cuatrimoto para el personal femenino los que son en mayoría y considerando que todas las actividades de Salud Ambiental son de campo ✓ Presupuesto insuficiente para lograr contratar profesional especializado en 4 Micro redes en temas de agua (Ing. Sanitario, Biólogo, Ing. Ambiental). ✓ La Unidad de Salud Ambiental es siempre considerado un Área sin importancia.

<ul style="list-style-type: none"> ✓ Familias Saludables Con Conocimientos Para El Cuidado Infantil, Lactancia Materna Exclusiva Y La Adecuada Alimentación y Protección Del Menor De 36 Meses. 	<ul style="list-style-type: none"> ✓ Personal poco comprometido en las actividades de consejerías y sesiones demostrativas ✓ Inadecuada Codificación De Los Registros HIS ✓ Presupuesto asignado
<ul style="list-style-type: none"> ✓ Población menor de 5 años protegidos contra enfermedades inmunoprevenibles el cual evita la desnutrición crónica y otras enfermedades mortales. ✓ Disminución del número en deserción por tipo de vacuna en el menor de cinco años. ✓ Disminución de niños con desnutrición crónica infantil ✓ Disminución de casos de diarreas graves en los menores de 5 años. ✓ Disminución de IRAs complicadas en los niños menores de 5 años. ✓ Se implementó un vacunatorio en el Terminal Los Andes, para ayudar a controlar el brote de fiebre amarilla en la selva central. ✓ Se vacuno a 36,608 niños entre 2 años a 5 años 11 meses y 29 días, con la vacuna SR. 	<ul style="list-style-type: none"> ✓ Atención de partos en clínicas particulares donde no ofertan las vacunas del recién nacido (vacuna BCG y HvB). ✓ Clínicas particulares ofertan vacunas, con un esquema diferente al que ofrece el MINSA., yson vacunas acelulares, el cual la potencia inmunogena es inferior a las vacunas celulares. ✓ Falta de seguimiento a los niños que no acuden oportunamente a su cita de vacunación, por parte del personal de salud. ✓ Madres no consientes con la salud del niño dejando de vacunar en su oportunidad. ✓ Migración interna y externa continúa de la población con niños menores de cinco años. ✓ Insuficiente Recursos Humanos en las IPRESS de la zona urbana para afrontar las actividades preventivas promocionales (Tambo, Huancayo, Chilca). ✓ Insuficiente IPRESS para la zona urbana de Huancayo (creación urgente de una IPRESS en la zona de cajas chico y Goyzueta). ✓ Se tuvo dos actividades masivas (Barrido de SR y la vacunación intensiva de VPH); el cual repercutió en la vacunación del niño menor de 5 años.
<ul style="list-style-type: none"> ✓ A fin de fortalecer las capacidades del personal de enfermería encargado de la atención del niño menor de 5 años se desarrolló el curso taller "INNOVACION DE LA ATENCION INTEGRAL DEL NIÑO MENOR DE 5 AÑOS", a cargo de la LIC. HORTENCIA RAMIREZ LEANDRO, facilitadora Nacional del MINSA. 	<ul style="list-style-type: none"> ✓ Falta de seguimiento en los niños afiliados al seguro público. ✓ Constante cambio de personal el cual dificulta la AIS del niño.

<ul style="list-style-type: none"> ✓ Se logra recuperar 1271 casos de anemia en niños menores de 36 meses 	
<ul style="list-style-type: none"> ✓ Indicador de acceso se logró 10698 con primera entrega de multimicronutrientes. ✓ El continuo monitoreo, seguimiento de la Información a través de los datos reportados a la unidad de estadística y SIS ha conllevado al mejoramiento del flujo de la información y el avance de metas programadas del presente año. 	<ul style="list-style-type: none"> ✓ Presupuesto insuficiente para cumplir la meta física programada ya que el costo unitario del niño suplementado es de s/156.60 nuevos soles. Lo cual con el presupuesto asignado se atenderían 31 niños. ✓ Brecha de recursos humanos para cumplir el producto asignado.
<ul style="list-style-type: none"> ✓ Disminución de casos de diarreas graves en los menores de 5 años. ✓ Disminuir el gasto familiar por hospitalización, producido por una EDA complicada. 	<ul style="list-style-type: none"> ✓ Falta de seguimiento en los niños afiliados al seguro público. ✓ Madres no consientes con la salud de su hijo dejando de vacunar en su oportunidad, poniendo en riesgo la salud del niño.
<ul style="list-style-type: none"> ✓ Disminución de casos de diarreas graves en los menores de 5 años. ✓ Disminuir el gasto familiar por hospitalización, producido por una EDA complicada. 	<ul style="list-style-type: none"> ✓ Falta de seguimiento en los niños afiliados al seguro público. ✓ Madres no consientes con la salud de su hijo dejando de vacunar en su oportunidad, poniendo en riesgo la salud del niño.
<ul style="list-style-type: none"> ✓ Disminución de casos de diarreas graves en los menores de 5 años. ✓ Disminuir el gasto familiar por hospitalización, producido por una EDA complicada. 	<ul style="list-style-type: none"> ✓ Falta de seguimiento en los niños afiliados al seguro público. ✓ Madres no consientes con la salud de su hijo dejando de vacunar en su oportunidad, poniendo en riesgo la salud del niño.
<ul style="list-style-type: none"> ✓ Se contrató a cuatro profesionales Obstetras para EESS de niveles I-2 y I-4, para fortalecer actividades preventivas y recuperativas de las Salud Sexual y Reproductivo. ✓ Se brindó Asistencia y Acompañamiento Técnico al personal de salud supervisado, a fin de conducir de manera óptima la ESN Salud Sexual y Reproductiva. ✓ Los monitoreos y supervisiones a zonas alejadas se realizó con el apoyo de las Coordinadoras de la ESN SSYRR de las Micro Redes. ✓ Se realizaron talleres y capacitaciones dirigido a: 	<ul style="list-style-type: none"> ✓ Tiempo y recursos humanos imitados para hacer posible las supervisiones, monitoreo y asistencias técnicas a los 156 EESS.

<ul style="list-style-type: none"> ✓ Adolescentes: para la prevención de embarazo en adolescente. ✓ Agentes comunitarios: Para sensibilización y apoyo en el cuidado de la salud Materno Neonatal en su comunidad. ✓ Personal de salud: Con el objetivo de fortalecer las destrezas y habilidades en Atención prenatal Reenfocada, Emergencias Obstétricas, Métodos modernos en Planificación Familiar, Implementación de CNV en línea, Convenios de Gestión – Convenio Capita. ✓ Se realizaron referencias efectivas y oportunas de EESS lejanos al HEC, logrando reducir en número a <u>Cero</u> Muertes maternas durante el año 2016. 	
<ul style="list-style-type: none"> ✓ Se contrató a 31 profesionales Obstetras, Médicos, odontólogos para EESS de niveles I-1, I-2, I-3 y I-4, para fortalecer actividades preventivas y recuperativas inmersas en el paquete de atención mujer, para el logro de APN Reenfocada. ✓ Se logró captar en el I trimestre de edad gestacional a 5616 gestantes logrando una cobertura de 48 %, teniendo una mejora considerada a comparación de los últimos 4 años. ✓ Se logró controlar al 29% de las gestantes atendidas. ✓ Se logró equipar a todos los EESS con equipo básico para la APN Reenfocada. ✓ Se logró abastecer a los EESS I-3 y I-4 con insumos de laboratorio y a los EESS I-1, I-2 con pruebas rápidas a realizar en Consultorio obstétrico, para los análisis de rutina de la gestante, sólo al I Semestre. 	<ul style="list-style-type: none"> ✓ Gobierno Regional designa presupuesto limitado para la población a atender, ya que no abastece para cubrir la necesidad en RRHH, insumo, material médico y de laboratorio básico para la atención prenatal reenfocada, para todo el año. ✓ No se cuenta con especialistas Gineco obstetras y pediatra en los 5 EESS de categoría I-4, pero para tomar medidas correctivas se contrato por tercero a médico especialista en ginecología. ✓ Se implementó el equipo BRISS para garantizar la atención primaria en salud con población vulnerable del Asentamiento Justicia, Paz y Vida (medico, obstetra, odontólogo) ✓ No se logró la cobertura con segunda batería de laboratorio al 100% de gestantes atendidas, tampoco se les pudo realizar las ecografías obstétricas al 100 % de gestantes, por no contar con personal especialista. ✓ Los EESS de nivel I-4 solo cuentan con un solo ambiente para la realización de

<ul style="list-style-type: none"> ✓ Personal de salud: Con el objetivo de fortalecer las destrezas y habilidades en Atención prenatal Reenfocada. ✓ Se realizaron referencias efectivas y oportunas de EESS lejanos al HEC, mejorando la morbilidad materna. 	<p>APN, por lo que no permite brindar atención de calidad por el número de gestantes atender.</p>
<ul style="list-style-type: none"> ✓ Se incrementó el número de partos institucionales en relación a años anteriores. ✓ En zona rural la atención de parto es con interculturalidad. ✓ Se logró referir todos los casos complicados al segundo nivel de atención evitando muertes maternas y perinatales. ✓ Se ha reducido la atención de partos en domicilio en comparación de años anteriores. ✓ Se logró atender a 1486 Recién nacidos garantizando la estrategia de clampaje tardío de cordón para la prevención de la anemia en RN. 	<ul style="list-style-type: none"> ✓ Presupuesto limitado para cubrir necesidades de compra de bienes e insumos para la atención de partos, así como equipamiento para los EESS e nivel I-4 (FONP) y para los que brindan atención inminente especialmente los de zona alejada. ✓ La infraestructura de los EESS de nivel I-4, no cumplen criterio según FON. ✓ No se cuenta con profesional Gineco Obstetra y neonatólogo en EESS nivel I-4. ✓ Gestantes autos referidos al HDEC, especialmente de la MR. La Libertad, MR. El Tambo.
<ul style="list-style-type: none"> ✓ Se realizó la entrega de 887CAJAS CUNA DE BIENVENIDOS A LA VIDA. ✓ Ahora la población más vulnerable se Beneficiaran con El Tamizaje Neonatal a fin de recibir el tratamiento oportuno para enfermedades congénitas que afecten el sistema metabólico y que deriven en problemas posteriores como retardo mental o incluso la muerte, para lo cual La red de Salud Valle del Mantaro firmo el convenio de cooperación Interinstitucional con el Instituto Nacional Materno Perinatal, a fin de garantizar este tipo de beneficio para la población más necesitada. ✓ Se implementa el Servicio de Tamizaje Neonatal en los establecimientos de salud de nivel I-4 (C.S. CHILCA, C.S. LA LIBERTAD, C.S. CONCEPCION, C.S. CHUPACA y C.S. JUSTICIA PAZ Y VIDA). ✓ Se inicia el proceso de certificación de establecimientos amigos de la Madre La niña y el Niño. 	<ul style="list-style-type: none"> ✓ Accesibilidad geográfica difícil, alta migración y existencia de problemas sociopolíticos en zonas VRAEM.

<ul style="list-style-type: none"> ✓ Se realizó el curso Taller “Minuto de oro” para fortalecer capacidades en la atención inmediata del recién Nacido. ✓ Plan bienvenidos a la vida cubriendo las necesidades de abrigo de los recién nacidos en población de escasos Recursos económicos y en las zonas más vulnerables, dispersas y alegadas de nuestra jurisdicción. 	
<ul style="list-style-type: none"> ✓ Se brindó Asistencia Técnica y Acompañamiento Técnico al personal de salud supervisado, a fin de conducir de manera óptima la ESN Salud Sexual Y Reproductiva. 	<ul style="list-style-type: none"> ✓ Tiempo limitado para hacer posible las supervisiones, monitoreo y asistencias técnicas a los 156 EESS. ✓ Tiempo limitado para ejecutar el presupuesto asignado en vista que el proceso de adquisición no pudo ser concretado, pese a haber informado la prioridad del mismo.
<ul style="list-style-type: none"> ✓ Se logró captar en el I trimestre de edad gestacional a 2150 gestantes logrando una cobertura de 48 %, teniendo una mejora considerada a comparación de los últimos 4 años. ✓ Se logró equipar a todos los EESS con equipo básico para la APN Reenfocada. ✓ Se logró abastecer a los EESS I-3 y I-4 con insumos de laboratorio y a los EESS I-1, I-2 con pruebas rápidas a realizar en Consultorio obstétrico, para los análisis de rutina de la gestante, sólo al I Semestre. ✓ Personal de salud: Con el objetivo de fortalecer las destrezas y habilidades en Atención prenatal Reenfocada. ✓ Se realizaron referencias efectivas y oportunas de EESS lejanos al HEC, mejorando la morbimortalidad materna. 	<ul style="list-style-type: none"> ✓ Gobierno Regional designa presupuesto limitado para la población a atender, ya que no abastece para cubrir la necesidad en RRHH, insumo, material médico y de laboratorio básico para la atención prenatal reenfocada, para todo el año. ✓ No se logró la cobertura con segunda batería de laboratorio al 100% de gestantes atendidas, tampoco se les pudo realizar las ecografías obstétricas al 100 % de gestantes, por no contar con personal especialista. ✓ Los EESS de nivel I-4 solo cuentan con un solo ambiente para la realización de APN, por lo que no permite brindar atención de calidad por el número de gestantes atender.
<ul style="list-style-type: none"> ✓ Incremento del despistaje en sintomáticos respiratorios logrando el 5.3 ✓ Despistaje de Tuberculosis permanente de sintomáticos respiratorios en el Penal Huamancaca Chico (7 casos de TB). 	<ul style="list-style-type: none"> ✓ Migración y emigración constante de la población.

✓ Diagnóstico oportuno de PATS con tuberculosis pulmonar y extrapulmonar.	✓ Migración y emigración constante de la población.
✓ Tratamiento oportuno para casos de TB sensible.	✓ Migración y emigración constante de la población
<ul style="list-style-type: none"> ✓ Personal Capacitado en normas Actualizadas del sistema informático HIS. ✓ Fortalecimiento de capacidades al personal de los diferentes establecimientos a través de la asistencia técnica brindada en cada Supervisión, Monitoreo y evaluación de la estrategia, impartiendo los criterios de programación, desarrollo de actividades en vigilancia de las enfermedades Metaxenicas y Zoonoticas. 	<ul style="list-style-type: none"> ✓ Limitado empoderamiento para la ejecución de la gestión sanitaria en las Micro redes y Establecimientos de Salud, por la recarga laboral, ya que en su gran mayoría los establecimientos que se cuenta son del nivel I-1,1-2 donde generalmente trabajan 01 a 02 personas. ✓ Cambio continuo de responsables de la Estrategia en los establecimientos de algunas Micro redes ✓ Tardía asignación de presupuesto.
<ul style="list-style-type: none"> ✓ Se Realizó los pedidos a través del sistema SIGA Logístico de los insumos, materiales para el abastecimiento oportuno a las diferentes Micro Redes y establecimientos de salud. ✓ Se efectuaron Alianzas con diferentes Instituciones entre ellas de educación superior, secundaria, primaria instituciones del nivel superior. ✓ Se Realizaron reuniones Técnicas de Coordinación con el equipo Técnico de la RSVM Y responsables de la Estrategia de las diferentes Micro Redes. ✓ Distribución de materiales e insumos para la ejecución de la campaña de vacunación antirrábica canina VAN CAN 2016 a los establecimientos de salud. 	✓ Demora en la compra de insumos, materiales.
✓ Debido a los reportes de alertas epidemiológicas por el rebrote de enfermedades Metaxenicas se logra hacer sensibilizaciones a todo nivel de la población vulnerables se han incrementado la captación de sintomáticos Febriles para su descarte de Malaria y otras enfermedades Metaxenicas.	✓ Demora en la Unidad de Logística en la compra de materiales e insumos.

<ul style="list-style-type: none"> ✓ Se ha fortalecido con equipos e instrumentos de medición a los establecimientos priorizados tales como CS Chilca, CS San Juan de Jarpa, CS Huayucachi, CS La Libertad, equipos que contribuirán al apoyo a los diagnósticos de los usuarios de los servicios de Salud. 	
<ul style="list-style-type: none"> ✓ Debido a las sensibilizaciones realizadas a todo nivel de la población vulnerables se han incrementado las notificaciones oportunas ante un caso de accidentes por ponzoñosos, así como también de accidentes por mordeduras caninas. ✓ Debido a la coordinación efectuada con la DIRESA Junín se obtuvo el préstamo de un ecógrafo portátil para el tamizaje de Hidatidosis en las campañas de atención integral programadas en las zonas de riesgo priorizadas. ✓ Debido al fortalecimiento con recursos humanos en las cabeceras de Micro redes (Médicos Veterinarios, Biólogos) se han incrementado las actividades en los tamizajes para descarte de Fasciola llegando a identificar 27 casos positivos por las técnicas de TSR, Serología, 25 casos confirmados de Hidatidosis que fueron referidos a los Hospitales de mayor complejidad para su tratamiento definitivo (Quirúrgico, Farmacológico). 	<ul style="list-style-type: none"> ✓ Las actividades que se realizan en prevención de las enfermedades Zoonóticas tales como (Fasciola, Hidatidosis, Teniasis, a la fecha no están siendo contemplados para la evaluación en el SIS POI. ✓ Se tiene observaciones por la Unidad de Seguros Públicos en la adquisición de insumos requeridos (Coladores de diferentes tamaños, vasos cónicos de vidrio) que sirven para el fortalecimiento de los laboratorios del primer nivel de atención de los distritos priorizados como zonas de riesgo para el diagnóstico de enfermedades Zoonóticas parasitarias, en las que se procesan muestras coprológicas para el descarte de Fasciola hepática a través de la técnica de sedimentación rápida
<ul style="list-style-type: none"> ✓ El 76% de la población se benefició con la detección oportuna de cataratas en personas mayores de 50 años, evitando la discapacidad visual y promoviendo el auto cuidado para el adulto y adulto mayor. ✓ Se logró referir a más de 400 adultos mayores para la cirugía de Catarata. ✓ Se coordinó con el Hospital Daniel Alcides Carrión para la atención 	<ul style="list-style-type: none"> ✓ Población con escaso conocimiento sobre el cuidado y prevención de enfermedades oculares. ✓ Limitado soporte técnico a través Normas Técnicas Sanitarias. ✓ Limitado marco presupuestal para el equipamiento en las 28 IPRES I-3 y I-4 de la Red de Salud Valle del Mantaro.

<p>mensual de pacientes en las cabeceras de micro red.</p> <p>✓ El personal de salud se encuentra empoderado.</p>	
<p>✓ Mejoramiento de la cultura de prevención en ENT</p> <p>✓ Uso de insumos y/o reactivos de laboratorio del año anterior para el cumplimiento de actividades.</p> <p>✓ Personal Sensibilizado para el logro de avance de indicadores.</p>	<p>✓ Población poco sensibilizada en la prevención de Enfermedades No Transmisibles.</p> <p>✓ De Los 28 Laboratorios Clínicos de la Red de Salud Valle del Mantaro, 16 no cuentan con los equipos de bioquímica, centrifuga de tubos y baño maría para realizar esta actividad.</p> <p>✓ No se cuenta con personal profesional en Tecnología Médica para la atención adecuada a la población.</p>
<p>✓ Se tuvo 2 atenciones preventivas de examen estomatológicos, instrucción de higiene oral, aplicación de flúor barniz, y aplicación de flúor gel para considerar como caso tratado.</p>	<p>✓ La principal dificultad del incumplimiento de metas, la programación de metas físicas Anuales son por caso tratados que se dejó por la coordinación anterior metas que no pudieron reprogramar debido a que ya se había realizado una programación y una reprogramación de estas, dichas metas no van acorde con el histórico de años anteriores, ni cantidad de RR.HH, ni con el presupuesto designado para la estrategia de salud bucal en actividades preventivas.</p>
<p>✓ Se logró un 96.80% de la meta programada, indicador aceptable en los parámetros de medición del indicador del convenio cápita y PPR.</p> <p>✓ Gracias a la difusión masiva por medios de comunicación y campañas masivas de toma de Papanicolaou que se realizaron durante todo el año, en toda la jurisdicción de la RSVM, y el trabajo integral que realizaron todo el personal administrativo y asistencial de la RSVM.</p> <p>✓ A ello se suman las entregas de resultados de Papanicolaou en menos</p>	<p>✓ Realmente es el tema presupuestal la mayor parte del presupuesto se va en contratación de personal CAS, lo que se tendría brechas en difusión masiva de mujer tamizada en cáncer de cuello uterino no coberturandose al 100%.</p>

de un mes lo que da credibilidad a las pacientes y se propicie la evaluación cada día de más mujeres.	
<ul style="list-style-type: none"> ✓ Es fundamental que todas las mujeres reciban los resultados de sus pruebas, con ello se realizara el seguimiento respectivo a los positivos los cuales serán tratados de inmediato llegando al final de la referencia. 	<ul style="list-style-type: none"> ✓ Nuestra mayor dificultad es que no contamos con profesional especialista para la actividad solo lo está realizando un médico general capacitado. ✓ La biopsia lo debe realizar un patólogo especialista con el que no contamos.
<ul style="list-style-type: none"> ✓ Se realizó diferentes actividades en la prevención de todos los tipos de cáncer y fue dirigida a toda la población asistente. 	<ul style="list-style-type: none"> ✓ El mayor presupuesto se va en contratación de personal CAS. ✓ El presupuesto asignado es mínimo para tal actividad ya que la población de las tres provincias haciendo a más de 60,000 habitantes.
<ul style="list-style-type: none"> ✓ Las actividades que se desarrollaron durante el año como son difusión masiva por medios de comunicación, campañas masivas de toma de Papanicolaou ha hecho que este indicador se logre al 100%. 	<ul style="list-style-type: none"> ✓ El mayor presupuesto se va en contratación de PERSONAL CAS.
<ul style="list-style-type: none"> ✓ Las actividades que se desarrollaron durante el año como son difusión masiva por medios de comunicación, campañas masivas de toma de Papanicolaou ha hecho que este indicador se logre al 89%. 	<ul style="list-style-type: none"> ✓ El mayor presupuesto está en contratación CAS y nombrado.
<ul style="list-style-type: none"> ✓ Se realizan sesiones educativas en organizaciones de base con temas en consejería de prevención de cáncer gástrico. ✓ Captación de pacientes que acuden al consultorio externo de obstetricia y medicina para la prevención de cáncer gástrico. 	<ul style="list-style-type: none"> ✓ Usuarios que no acceden a los servicios de consejería de cáncer gástrico no le dan el debido interés al tema por actividades de su entorno laboral etc. ✓ La población masculina es difícil de captar ya que solo algunos acuden al establecimiento de salud y acuden por enfermedad más no por algún control etc. ✓ Población masculina poco sensibilizada.
<ul style="list-style-type: none"> ✓ En los resultados se observa una mejora significativa en la consejería de cáncer de próstata, Así mismo se realizó campañas de consejerías en este tipo de cáncer. 	<ul style="list-style-type: none"> ✓ Poco interés de la población masculina en la prevención de cáncer de próstata y la dificultad es el presupuesto que se recibe en esta actividad.
<ul style="list-style-type: none"> ✓ Se logró cumplir con la consejería en la prevención de cáncer de pulmón con las actividades que se realizaron en el 	<ul style="list-style-type: none"> ✓ La dificultad que se encontró en la actividad es el limitado presupuesto q

lanzamiento del video juego NANODOC, en las instituciones educativas en el ámbito de la región Junín.	se recibe en la actividad y la falta de compromiso entre los actores sociales.
✓ Se logró cumplir con la consejería en la prevención de cáncer de pulmón con las actividades que se realizaron con las consejerías en las instituciones público - privado en el ámbito de la región Junín.	✓ La dificultad que se encontró en la actividad es el limitado presupuesto que se recibe en la actividad y la falta de compromiso entre los actores sociales.
✓ Elaboración y Aprobación del Plan de Contingencia Por Semana Santa, Temporada de Frio, Fiestas Patrias y Efectos de la Lluvia.	✓ Demora en la entrega del plan de contingencia de las diferentes Micro Redes de la RSVM.
✓ Fortalecimiento de capacidades a los coordinadores de salud en gestión de riesgos y desastres.	✓ Demora en los procesos de compra y abastecimiento de la requisición presentada a la unidad de logística (folletos, manuales y dípticos).
✓ Capacitación y Certificación como brigadistas de la RSVM.	✓ Numero de cupos limitados para poder acceder a brigadista
✓ 02 Módulos pre Fabricados y 06 Carpas.	✓ Instalación de los Módulos pre Fabricados.
✓ Implementación del centro de operaciones de emergencias de la RSVM.	✓ Local donde nos encontramos es alquilado.
<ul style="list-style-type: none"> ✓ Por primera vez, se realizó de manera descentralizada Asistencia Técnica a todo el personal de Salud de las 7 Micro Redes, el cual nos permitió fortalecer las competencias en la intervención en Salud Mental para el cumplimiento de indicadores sanitarios. ✓ Se realizó constantemente las Evaluaciones trimestrales, semestrales y anual del programa de Salud Mental para evaluar el avance y seguimiento de una intervención con calidad y calidez en los espacios de salud mental, de acuerdo a las normas técnicas establecidas en el MINSA. ✓ Desde la coordinación de la E.S.N.S.M.Y.C.P. de la RSVM, se contó con personal con competencias y fortalezas, con experiencia en el área Técnica y de Gestión, comprometido al trabajo al cumplimiento de metas establecidas, las cuales están 	<ul style="list-style-type: none"> ✓ Se tuvo dificultad en todo el proceso de implementación de la Estrategia Sanitaria Nacional de Salud Mental y Cultura de Paz en la Red de Salud Valle del Mantaro, porque era un programa abandonado, considerado como el último y además por ser nuevo. ✓ Se evidenció la poca sensibilización de algunas autoridades de las diferentes direcciones de la RSVM, coordinadores de otras estrategias y programas presupuestales, de algunos jefes de establecimiento, lo cual dificultó la toma de decisiones adecuadas para la E.S.N.S.M.Y.C.P. ✓ Bastante recarga laboral administrativa.

enmarcadas a atender las necesidades de la población.	
<ul style="list-style-type: none"> ✓ Se logró la intervención comunitaria a 13 COMUNIDADES identificadas de riesgo por el terrorismo, con la finalidad de REPARAR SU SALUD MENTAL. ✓ Se trabajó de manera articulada con las autoridades de las distintas comunidades para las intervenciones comunitarias. ✓ Se logró un convenio interinstitucional con la ONG CAPS, para el fortalecimiento de competencias al personal de salud para el acompañamiento psicosocial a los afectados por la violencia política. ✓ Contar con un terapeuta que fortaleció la intervención. 	<ul style="list-style-type: none"> ✓ El retraso en la transferencia del presupuesto del PIR a la RSVM. ✓ La falta de presupuesto para cubrir otras necesidades que requiere la intervención comunitaria descentralizada.
<ul style="list-style-type: none"> ✓ Por primera vez, como plan piloto en la Red de Salud Valle del Mantaro se implementó, el componente de Salud Mental del Plan Salud del Escolar, logrando intervenir a 11 instituciones educativas, haciendo un 107%, siendo ello significativo. ✓ Se incrementó el número de niños, cuyos casos fueron detectados oportunamente, y derivados al establecimiento de su jurisdicción. 	<ul style="list-style-type: none"> ✓ Una de las dificultades es la incorporación del presupuesto en una sola meta, el cual dificultó su ejecución. ✓ La cantidad de formatería que se tiene que rellenar, limitando la calidad de atención a los padres de familia. ✓ La llegada tardía del presupuesto. ✓ Que no se tiene espacio en las instituciones educativas para realizar el tamizaje.
✓ Adecuación de los establecimientos de salud de la jurisdicción a la R.M. 014-2011-S.A y a la R.M. 132-2015/MINSA	✓ Disponibilidad presupuestal a destiempo cambio de partidas presupuestales.
✓ Adecuación de los establecimientos de salud de la jurisdicción a la R.M. 014-2011-S.A y a la R.M. 132-2015/MINSA.	✓ Disponibilidad presupuestal a destiempo.
✓ Adecuación de los establecimientos de salud de la jurisdicción a la R.M. 014-2011-S.A y a la R.M. 132-2015/MINSA.	✓ Atención incompleto por parte de DIRESA del requerimiento presentado.

RED SALUD PICHANAKI

LOGROS	DIFICULTADES
<ul style="list-style-type: none"> ✓ Personas protegidas y/o inmunizadas contra la Fiebre Amarilla. ✓ Prevención de posibles brotes de Fiebre Amarilla en el mediano y largo plazo en población residente. 	<ul style="list-style-type: none"> ✓ Presupuesto asignado limitado. ✓ Número de Recursos humanos limitados y débil compromiso de los mismos. ✓ Limitado compromiso de la población en general.

<ul style="list-style-type: none"> ✓ Población empoderada frente a la prevención contra a la Fiebre Amarilla. ✓ Involucramiento de las autoridades locales y organizaciones de base en las actividades de salud pública. 	<ul style="list-style-type: none"> ✓ Limitado compromiso de algunas autoridades locales y organizaciones de base.
<ul style="list-style-type: none"> ✓ Madres cumplan con su control pre natal. ✓ Madres tengan u parto seguro con un bebe saludable. ✓ Incrementar la institucionalización del parto en los establecimientos de la red de Salud Pichanaki. 	<ul style="list-style-type: none"> ✓ Insuficiente asignación presupuestaría lo cual dificulta la presencia de recursos humanos profesional y técnico en los establecimientos de la Red de Salud Pichanaki. ✓ Falta de seguimiento a los pacientes.
<ul style="list-style-type: none"> ✓ La captación de sintomáticos respiratorios obtenidos en el año se debe principalmente a aquellas personas que están conscientes de la importancia del diagnóstico oportuno de los casos de tuberculosis para disminuir el contagio de dicha enfermedad. ✓ Los 61 pacientes diagnosticados a nivel de la red se deben en su mayoría a la captación realizada en el hospital Pichanaki 	<ul style="list-style-type: none"> ✓ Personal sobre todo de puestos de salud que no realizan la captación de S.R. de acuerdo a lo programado, lo que disminuye el logro de las metas establecidas. ✓ La poca captación de S. R. en otros establecimientos de salud disminuye la identificación oportuna de casos de tuberculosis lo que incrementa el riesgo de contagio en la población y entre el personal de salud de los establecimientos.
<ul style="list-style-type: none"> ✓ Población que presento dengue con atención de salud oportuna, eficiente y eficaz. ✓ Se cumple metas de familias saludables de metaxenicas y zoonosis. 	<ul style="list-style-type: none"> ✓ Carencia de personal en convocatoria. ✓ Personal de salud poco participativo en capacitaciones. ✓ Deficiente capacidad de respuesta de laboratorio por falta de insumos y personal. ✓ Falta de infraestructura y equipamiento en la atención de pacientes hospitalizados con dengue.
<ul style="list-style-type: none"> ✓ Identificación de población de riesgo sectorizado ✓ Cercos entomológicos en ovitrampas con presencia de huevos de aedes aegypti. ✓ Vigilancia y control de vectores más eficiente. 	<ul style="list-style-type: none"> ✓ Sistemas de comunicación ineficiente para el uso de aplicativos de seguimiento. ✓ Falta de recurso humano para darle sostenibilidad
<ul style="list-style-type: none"> ✓ Logro de meta propuesta. ✓ Detección temprana y oportuna de los problemas psicosociales. 	<ul style="list-style-type: none"> ✓ Poca información sobre el área de psicología ✓ Falta de material informativo.
<ul style="list-style-type: none"> ✓ Se logró sobrepasar el total de tomas de PAP que el año 2015, considerando que solo hubo 01 personal en comparación del año 2015 donde se tuvo 02 obstetras. 	<ul style="list-style-type: none"> ✓ Para el cumplimiento de indicador promoción de la salud, no existió ayuda de otro personal para las coordinaciones.

<ul style="list-style-type: none"> ✓ Se logró sensibilizar a las mujeres para que acudan anualmente a su tamizaje de Papanicolaou. ✓ Se logró adquirir e implementar al máximo (90%) el programa en cuanto a equipos, para mejorar los diagnósticos de evaluación y actividad administrativa. 	<ul style="list-style-type: none"> ✓ Al inicio no existía el equipamiento necesario para aumentar la demanda de las pacientes, por lo que se retrasó los tamizajes. ✓ Las metas hubieran sido más elevadas si se hubiese contado con 01 personal más para la estrategia de cáncer.
<ul style="list-style-type: none"> ✓ Dentaduras Instalados En Boca. ✓ Dentaduras Controlados. ✓ Pacientes Satisfecho. 	<ul style="list-style-type: none"> ✓ Poco Presupuesto Por Dentadura ✓ Técnico Local Cobran Caro ✓ Contrato De Técnico Tercerizado
<ul style="list-style-type: none"> ✓ Firma de Convenio con la UGEL, para el trabajo articulado en el marco del PSE. ✓ Intervención en el 100% de las Instituciones Educativas Programadas, con intervención en otras instituciones educativas nuevas. ✓ El 97.1% de niños programados tamizados ✓ El 82.1% de niños con tratamiento para la anemia ✓ Realización de sesiones educativas y consejerías en alimentación. ✓ 100% de gasto presupuestal. 	<ul style="list-style-type: none"> ✓ Inadecuada programación de las Instituciones Educativas (solo como Distrito y no como RED) ✓ Deficiente Asignación presupuestal para el tamizaje. ✓ Ninguna asignación presupuestal para el tratamiento de los niños ✓ No cumplimiento de la UDR en la contrata de IPRESS Oftalmológica. ✓ Poca apertura de las I.E. para la vacunación de los niños.
<ul style="list-style-type: none"> ✓ Apertura de los colegios seleccionados para el trabajo de Salud Bucal respaldado por la firma del convenio con la UGEL. ✓ Intervención en el 125% de los escolares programados. ✓ 511 niños sin caries, con alta básica odontológica, que refleja el 85% de lo programado ✓ 100% de gasto presupuestal. 	<ul style="list-style-type: none"> ✓ Deficiente Asignación presupuestal para el tamizaje, tratamiento y contrata de recursos humanos.
<ul style="list-style-type: none"> ✓ Reposición de equipos biomédico en los diferentes servicios de salud de la Red de Salud de Pichanaki. 	<ul style="list-style-type: none"> ✓ Deficiencia en la infraestructura física de la red de Salud Pichanaki. ✓ Poco presupuesto para en el Plan de Reposición.
<ul style="list-style-type: none"> ✓ Adquisición de equipos biomédico en los diferentes servicios de salud de la Red de Salud de Pichanaki. 	<ul style="list-style-type: none"> ✓ Poco presupuesto para Equipamiento
<ul style="list-style-type: none"> ✓ Mejora para la atención a los pacientes ✓ Se realizó intervenciones quirúrgicas, apoyando económicamente a personas más necesitadas. 	<ul style="list-style-type: none"> ✓ Falta de presupuesto para la contratación de médicos especialistas para garantizar el servicio durante los doce meses del año

<ul style="list-style-type: none"> ✓ Se mejoró las consultas con los especialistas, dando un buen trato a los pacientes ✓ Se realizó intervenciones ginecológicas. 	<ul style="list-style-type: none"> ✓ No nos quieren aceptar las referencias en los otros hospitales ✓ No contamos con médicos especialista estables.
--	--

RED SALUD TARMA

“HOSPITAL REGIONAL DE TARMA”	
LOGROS	DIFICULTADES
<ul style="list-style-type: none"> ✓ Se logró el 100% de la información de los 53 establecimientos de salud de la red de Tarma. 	<ul style="list-style-type: none"> ✓ El problema es en el 3er paso ya que el presupuesto que designa el municipio es insuficiente para poder realizar la encuesta, lo que dificulta realizar los demás pasos para lograr el objetivo.
Se alcanzó un 55% durante todo el año, se organizó por equipos los monitoreos para salir a las MICROREDES, cabecera de centros y puestos de salud.	Falta fortalecer y organizarnos como MICRO RED, ya que hasta la fecha se sigue trabajando a nivel de centros y puestos de salud, por lo que dificulta la poca organización y la identificación por parte de las jefaturas.
Se logró el 100% de las inspecciones y supervisión de la calidad nutricional de los alimentos.	Horario de las inspecciones
Personal de Salud asume responsablemente las coordinaciones con las Municipalidades, participa activamente en el monitoreo de los sistemas con el ATM-Municipal, espacio meta 35.	<ul style="list-style-type: none"> - JASS No formalizados - ATM, Poco informado
Ocho Municipalidades cumplieron con la Disminución de la DCI y anemia en el Marco de Gestión Territorial y Movilización social.	En el proceso de sensibilización se ha observado que: que no hay compromiso por parte de los programas de vaso de leche, personal de salud cargado de trabajo lo que hace a que el trabajo no se logre eficientemente.
Articulación con el Plan Salud del Escolar ha permitido el cumplimiento de la meta en un 100%.	Carencia de asistencia técnica por parte de DIRESA JUNIN a fin de culminar con éxito todo el proceso.
Se logró el 89%, para el seguimiento de las familias se retomó las fichas y se armó archivos en cada establecimiento de salud a fin de evidenciar.	Acciones elaboradas no se reportan en el HIS PROMSA, por diferentes razones que se han manifestado oportunamente a DIRESA JUNIN.

Se logró 4,989 Niños protegidos efectivos contra las enfermedades inmunoprevenibles, mediante la vacunación del Esquema Nacional., haciendo un 83% de lo programado.	Personal de diferentes establecimientos de salud no se involucran en las actividades y el presupuesto asignado no alcanza para la contratación del personal en contrato CAS.
Se obtuvo, 2,531 niños con su control de desarrollo y crecimiento haciendo un 68%.	El poco avance en la actividad se generó por la falta de seguimiento a nivel de HFMS, ya que no se contó con personal suficiente para la atención sumándose a ello la poca importancia que dan los padres en el control de crecimiento y desarrollo de sus niños.
Se ha logrado solamente el 19% de niños suplementado con sulfato ferroso, ya que los padres en su gran mayoría rechazan o simplemente decepcionan y no se le brinda al niño.	Se cuenta con personal insuficiente para el cumplimiento y seguimiento de esta actividad, a ello le suma el rechazo de los padres influyendo negativamente en la adherencia al producto.
La Red de Salud Tarma, ha tenido 8,028 casos de IRAS no complicadas, la cual ha permitido captar oportunamente a los niños.	Debido a los cambios de clima los casos de IRA y neumonía se han incrementado.
La Red de Salud Tarma, ha tenido 1,701 casos de EDAS no complicadas la cual ha permitido captar oportunamente a los niños menores de 5 años.	Los problemas radican en las familias por lo que el personal de salud debe continuar con las visitas y educación en medidas preventivas.
En cuanto a la proporción se ha alcanzado a un 35% el cual se ve que ha disminuido, por lo que se debe seguir trabajando y enfatizando la educación sanitaria a las familias,	El problema en las familias de los niños con problemas respiratorios es que primero acuden a las clínicas farmacias y al no encontrar mejoría recién acuden a los establecimientos de salud.
Se ha logrado disminuir a un 50% los casos de EDA con complicaciones ya que han sido tratados en el momento indicado.	Mantener una estricta vigilancia para la identificación y tratamiento de los casos.
En el año 2016 se ha diagnosticado 974 casos de anemia, teniendo un 28% que se ha logrado alcanzar tratándolos.	Dado las trascendencias y consecuencias de la anemia, requiere un tratamiento y seguimiento individualizado del niño o niña identificado.
Se logra el 42% de la suplementación efectiva del sulfato ferroso + ácido fólico	Captación tardía en III trimestre siendo el 37% quienes ya no llegan a cumplir

conjuntamente con la consejería nutricional	criterios de gestante suplementada y el 29% que son anémicas quienes ingresan al criterio de recuperadas y no de suplementadas.
Se ha encontrado casos de parasitosis pero estos casos no han sido informados.	No se está haciendo un seguimiento de los casos por lo que no están siendo reportados los casos tratados.
Se impulsó la conducción de la institución hacia determinadas metas a partir de la planificación, programación, Monitoreo, supervisión y evaluación.	Muy a pesar de la recarga de los procesos administrativos en cuanto al ajuste en la programación físicas y financieras, reuniones de seguimiento, reuniones de coordinación, asistencias técnicas, etc. los cuales no han permitido que se realice las supervisiones en un 100 % respectivos.
Se logró 5564 Adolescentes con atención integral de salud y con orientación en la prevención de embarazos en el adolescente.	La falta de personal para compartir esta enseñanza del método de días fijos "COLLAR" en especial en Tarma ciudad en donde se concentra la mayor cantidad de adolescentes de nivel secundario, hace que solo pueda abarcarse una o dos IEs, descuidado la atención integral ya que para la enseñanza aprendizaje el método de días fijos se requiere de por lo menos dos secciones por cada aula.
Se logra el 100% de lo programado mediante el fortalecimiento de los recursos humano calificado, sensibilizado e idóneo para el logro de resultados y con competencias en la atención materna para la toma de decisiones, optimo uso de recursos y consolidación de acciones hacia la mejora de la salud materna. la captación de las gestantes antes de las 8ss en un 62%, por lo tanto se realizó intervenciones oportunas para evitar la transmisión vertical tanto para sífilis y VIH, intervenciones para disminuir la anemia en el embarazo, parto prematuro, mortalidad perinatal y mortalidad materna.	Captación tardía de gestantes en un 38% (13% en el II Trimestre y el 25% en el III Trimestre) que no logran cumplir criterios de gestante reenfocada, sobretodo en gestantes reacias a la APN que aún existen en nuestros establecimientos y gestantes que por motivo de trabajo migra a las grandes ciudades retornando en sus fechas probables de parto sin APN
Se han capacitado a docentes con el módulo Promoviendo la equidad de género y la salud sexual en las y los adolescentes de la provincia de Tarma.	sSistema HIS PROMSA no reporta actividades realizadas. Ausencia de docentes tutores del nivel secundario.
Se logra el 72% de parejas protegidas, por ingreso de dos métodos nuevos como	Desabastecimiento de insumos de planificación familiar (inyectable hormonal mensual).

son los inyectables mensuales e implantes.	
Se tiene un 100% por la identificación minuciosa y oportuna de complicaciones de ellas se tiene un 700% a gestantes con Enfermedades Metabólicas, 111% de hemorragias en la I mitad sin laparotomía constituyendo estas las complicaciones más frecuente en la gestante.	No se contó con las complicaciones por identificación minuciosa y oportuna de complicaciones
Se logra un 98 % de partos programados.	En el presente año se cuenta con un 3% de atención de partos de otras provincias y un 2% de partos de usuarias de Es Salud.
Se logra el 92% de complicaciones por el hallazgo y reporte minucioso de los casos presentados.	No se contó con las complicaciones por identificación minuciosa y oportuna de complicaciones
Se logra el 72% debido a evitar posibles complicaciones tanto maternas y neonatales.	No se contó con las complicaciones por identificación minuciosa y oportuna de complicaciones.
Se alcanza solo el 58%	Falta de recursos humanos para el seguimiento e intervención domiciliaria para las púerperas del Hospital, siendo este la población que tiene casi el 50% de programación
Se alcanzó el 41%	La complicación más prevalente es la infección de herida operatoria por la falta de seguimiento y no prestar importancia al estado nutricional de la gestante.
Se brindó atención clínica a 1 gestantes en aquella gestante en la que existe de manera inminente un compromiso severo de las funciones vitales.	Aún hay pocas gestantes y familias que no reconocen las señales de peligro.
Se realizaron en un 18% los procedimientos asistenciales y administrativos que aseguran la continuidad de la atención oportuna, eficaz y eficiente de la gestante, púerpera o neonato en un establecimiento de mayor complejidad.	Se observa la no formalización de trámite documentario en cuanto a la referencia porque en algunos casos los establecimientos solo brindan atención de 12 horas siendo traídas por el familiar o promotor (Sin hoja de referencia, principalmente en las noches.)
Se brindó atención inmediata a 1,453 recién nacidos normales haciendo un 95%, quienes recibieron contacto precoz y clampaje tardío durante el parto; así como los cuidados durante el periodo de adaptación, el inicio de la lactancia materna dentro de la primera hora del	Presencia de problemas para la lactancia materna en el RN a consecuencia de falta de formación de pezones, pezones invertidos, con grietas.

nacimiento y vigilancia en alojamiento conjunto.	
Los 182 recién nacidos con complicaciones recibieron atención médica especializada por Neonatólogos y personal de enfermería, con mejor disposición de equipos médicos con el propósito de mejorar el proceso de adaptación o enfermedad, reduciendo riesgo de daños, secuelas o muerte	Persiste el problema con la información de estadística, quienes solo consideran el Dx. Principal de los RN, hospitalización así mismo no considera a los RN referidos o reingresantes al servicio con patología.
Se atendió a 91 RN que ingresaron a UCIN por Patologías como prematuridad, asfixia Neonatal, sepsis neonatal y trastornos Metabólicos	Persistencia de la problemática de no tener Neonatólogos 20 días de cada mes y solo son cubiertos por los médicos Pediatras que no ejecutan todos los procedimientos especializados.
Se identificó precozmente a 7,617 personas que contagian la tuberculosis haciendo un 86%.	Existencia de usuarios que no tienen tos productiva más de 15 días, porque consumen algunos calmantes de la tos, enmascarando el cuadro.
34 Personas con diagnóstico de casos de tuberculosis, para su tratamiento oportuno. Logrando un 76%	En el presente ejercicio se diagnosticaron un número menor de PATs, en relación a la Meta establecida.
No se identificó ninguna persona privada de su libertad con diagnóstico de tuberculosis para que acceda a tratamiento, evaluación y seguimiento.	Poco seguimiento a personas privadas de su libertad
Atención Curativa Esquema Tb Sensible (Sin infección VIH/SIDA), un 97% de cobertura.	Con respecto a la Atención Curativa Esquema Tb Sensible, se brinda Tratamiento específico al 100% de PATs, logrando la meta.
Se llegó al 100%, se elaboraron instrumentos de seguimiento.	Personal de salud no cruza información con el PROMSA.
Se logra 41% de consejería y tamizaje para ITS	No se cuenta con pruebas rápidas. Ya que no se realiza la compra hasta la fecha. Debido que el presupuesto es insuficiente para la compra completa de pruebas rápidas.
Se logra el 73% de población que recibe tratamiento según guías clínicas.	Establecimientos periféricos desabastecidos con medicamentos estratégicos. (manejo sintomático)
Se logra el 0% de cobertura de mujeres gestantes reactivas al VIH	No se presentó dificultades

Se dio tratamiento, evaluación y seguimiento de la comorbilidad a 2 pacientes con tuberculosis	A pesar de haber realizado los procedimientos de despistaje de Comorbilidad al 100% de PATs, el número de Personas afectadas con Tb, fue mayor a lo programado.
Se logra el 99 % de cobertura de la población canina programada en la campaña masiva de vacunación antirrábica canina. Así mismo la población canina estimada inmunizando a 14892 canes en toda la RED Tarma.	Personal de Salud a nivel Periférico mostro limitaciones de apoyo acudiendo a personal denominados PROMOTORES para alcanzar sus objetivos de metas a vacunar.
Se cumple con el 49% del indicador de cobertura en el tratamiento oportuno de las personas en riesgo de rabia con el inicio de la vacunación antirrábica Humana a todos los pacientes con exposición grave.	Personal de Salud muestra limitada identificación para las acciones de zoonosis sin cumplir con las acciones preventivo promocionales de capacitación, educación sanitaria entre otros en los EESS periféricos
Se logró la meta en las comunidades de Yanapuquio – Palcamayo y Congas Antacucho – Huaricolca.	Algunas autoridades no radican en su zona, van esporádicamente a su comunidad.
Se cumplió con el 94% de lo programado. El monitoreo de las actividades se realiza mensualmente en forma indirecta. Y la Evaluación anual se realizó con los coordinadores Distritales, determinando las debilidades que no han permitido cumplir algunas metas.	No se cuenta con presupuesto para realizar supervisiones programadas a EE SS del 1er. Nivel de atención y programas que cuentan con ello realizan un trabajo individualizado.
Se logró el 117% más de lo programado. Tamizaje mediante el examen de agudeza visual, detección y referencia de los casos con enfermedades oculares evidenciadas para su diagnóstico confirmatorio	No se cuenta con equipo mínimo oficial para la medición de agudeza visual, debiendo ser realiza con material adaptado.

El Hospital cuenta con Médico Oftalmólogo quien realiza tamizaje y diagnóstico de Cataratas en forma permanente.	Pacientes que requieren intervención deben ser referidos a Huancayo o Lima para su tratamiento.
Se logró hacer la detección oportuna a 714 personas mediante el tamizaje para evitar pacientes con hipertensión arterial, y así mejorar la calidad de vida de la población.	Demora en la entrega de informes estadísticos mensuales que no permite monitoreo de actividades en forma oportuna
Se adquirió insumo oportunamente para Odontólogos por Colegio y Salud del Escolar, para las actividades de PPR presupuesto irrisorio.	Falta de sensibilización e identificación del SIS para la adquisición de materiales, instrumentos, insumos y equipos pero exige atención a sus prestatarios.
Se adquirió insumo oportunamente para Odontólogos por Colegio y Salud del Escolar, para las actividades de PPR presupuesto irrisorio, a pesar de todo el Cirujano Dentista se involucró al objetivo de conservar la boca sana.	Falta de identidad y desmotivación del personal profesional del Hospital y periferia.
De lo programado solo se realizaron atenciones mínimas es degradante y frustrante para el profesional por falta de política de salud.	Falta de sensibilización e identificación del SIS para la adquisición de materiales, instrumentos, insumos y equipos pero exige atención a sus prestatarios
Se ha capacitado a docentes y APAFAS en el marco del Plan Salud Escolar el eje temático de salud bucal al 100%	Reforzar nuevo eje temático: salud ocular.
Se logró tamizar a mujeres para detección de cáncer de cuello uterino a un 87%.	Una de las deficiencias fue la poca captación de usuarias. Asimismo había usuarias que no cuentan con SIS.
No se realizó la atención de cáncer de mama para el estadiaje y tratamiento.	El Hospital Félix Mayorca Soto es de nivel II-2 esta unidad es de prevención secundaria y el estadiaje y tratamiento se refiere al establecimiento de mayor complejidad.
137 Mujeres con citología anormal se realizan la colposcopia la cual determina el estadio del LEI haciendo un 228 %	Personal sensibilizado y capacitado
Se logra proteger con la vacuna VPH a 861 niñas llegando a una cobertura de 112%	Poco compromiso de los directores de los centros educativos públicos y privados para la convocatoria de sus padres a las reuniones de sensibilización.
Se lograron 3,343 Fémimas con orientación y consejería en prevención de Cáncer de cérvix.	Deficiente seguimiento en las 2° consejería Existió poca captación de usuarias Ya que los resultados demoran en llegar

Se lograron 3,384 Fémimas con orientación y consejería en prevención de Cáncer de mama.	Deficiente seguimiento en las 2° consejería hubo poca captación de usuarias con consejería en la prevención de cáncer de mama se realiza cuando la usuaria acude a consultorio.
Se realizaron su mamografía bilateral a 30 Mujeres de 40 a 65 años haciendo un 30%	El mamógrafo se encuentra malogrado
Se logró dar a 1,670 personas en edad laboral orientados en la prevención del cáncer de pulmón. Haciendo un 167%	Personal sensibilizado
persona de 45 a 65 años con endoscopia digestiva alta se llega a un % 68	Personal sensibilizado y capacitado
Se realizó el monitoreo y supervisión a 10 establecimientos de salud, entre ellos fueron: Tarmatambo, Huaricolca, Palca y San Pedro de Cajas.y cumplimiento de las demás metas programadas.	Falta de interés por algunos miembros del personal de salud de los distritos en temas de emergencias y desastres
Se logró realizar el Plan de Contingencia por Temporada de Bajas Temperaturas con Resolución Directoral. Plan de Contingencia por Fiestas Patrias aprobado con Resolución Directoral plan de contingencia pos fiestas navideñas con Resolución Directoral.	Falta de compromiso de algunos coordinadores de estrategias en la Convocatoria de reuniones de los comités de salud.
Se realizó la asistencia técnica al personal de salud de la Red Tarma. Y distritos haciendo un 100%.	Poco interés del personal de salud.
Se realizó los simulacros de sismo según programación cumpliendo con las metas programadas.	Falta de interés de la población en la participación de dicho evento
Se realizó la adquisición de arnés de cuerpo completo para las brigadas de intervención inicial como la compra de uniforme (zapatos y botas) para los brigadistas.	Falta de interés por parte de algunos brigadistas en la participación de actividades que corresponden al programa.
Se realizó el acondicionamiento de un ambiente exclusivo para el área de Defensa Nacional, a su vez se realizó la compra de carpas que se usaran en la ejecución de simulacros y eventos adversos.	No hubo problemas al desarrollar la actividad.
Se logró a un 100% la actividad.	Falta de interés por algunos coordinadores de estrategias en la participación de reuniones del COE
Se realizó la Evaluación del ISH en los establecimientos de: Palcamayo, Palca y	No hubo problemas al desarrollar la actividad.

San Pedro de Cajas y huaylahuichan, llegando a un 133 %.	
Se realiza la capacitación al personal de salud de toda la Red de Salud Tarma y hospital con una participación del personal en un 90 %	Desinterés en temas de Emergencias y Desastres por parte de algunos trabajadores de Salud
Actividad se reprogramo para la capacitación de centros de salud gobiernos locales en temas de gestión de riesgo , se trabajó en la prevención frente a la Temporada de Bajas Temperaturas realizando una Campaña de Atención Integral en la Comunidad de San José de Cayash.	Falta de coordinación por parte de los encargados de distritos para la capacitaciones.
Se realizó el monitoreo a los establecimientos de salud de: Palca y San Pedro de Cajas.	Se requiere mayor cantidad de recursos humanos capacitados y disponibles a la emergencia y/o urgencia.
Se logró trabajar a un 100% la actividad asistencia técnica y capacitación.	Desinterés en temas de Emergencias y Desastres por parte de algunos trabajadores de Salud.
Se logró atender a un 98% en emergencias por personal de enfermería que tiene conocimientos de soporte vital básico, en las emergencias asistidas.	Actividades de personal de salud no acorde a las actividades afines del programa.
Atención rápida de las urgencias y emergencias en pacientes con situación crítica, en un 50 %.	Falta de personal capacitado. Personal asignado para 6 horas de permanencia.
Atención rápida de las urgencias y emergencias quirúrgicas, casi en su totalidad excluyendo de la especialidad de neurología, neurocirugía.	Existen turnos que no son cubiertos por neurocirujanos en el hospital de nuestra región del cual hace más difícil conseguir el traslado a Lima, complicándose el paciente.
Atención rápida de las urgencias y emergencias en pacientes con situación crítica, en un 71 %.	Falta de personal capacitado.
Interés por mejorar e implementar el sistema telefónico para atención de llamadas por emergencias y urgencias de los Establecimientos.	Deficiente comunicación con los Establecimientos de salud.
Se logró un 100% la actividad.	Falta de presupuesto para realizar la actividad.
Se logró tener una buena cantidad de atenciones, buena aceptación de la gente.	Poco apoyo y presupuesto para equipos y mobiliario para la atención de las Personas con Discapacidad.

Se logró atender a la gran mayor parte del personal el cual hizo que cumpliéramos el 100%, a pesar que la demanda de pacientes sea grande.	La infraestructura no es la adecuada, faltan equipos y falta personal.
Se logró tener una buena cantidad de atenciones, buena aceptación de la gente.	Poco apoyo y presupuesto para equipos y mobiliario para la atención de las Personas con Discapacidad.
No se certificó a ningún paciente que presente incapacidad laboral.	Ningún médico especialista quiere realizar esta actividad.
Se realizó las capacitaciones coordinación con PROMSA haciendo un 100%.	Falta de presupuesto para el programa, no se pueden realizar otras actividades.
Se logró un 115 del 100% programado. La colaboración por parte de la I.E tanto de distrito como de anexos para que podamos ingresar a sus aulas solo para aplicar el cuestionario.	El inicio de labores académicas en el presente año ha retrasado la aplicación del cuestionario de habilidades sociales.
Se logró tamizar a 20,989 haciendo un 123%	Metas programadas no se ajustan a la realidad del contexto y casuística de la provincia de Tarma.
Se logró dar tratamiento a 288 personas con Problemas psicosociales haciendo un 78%	Poca responsabilidad de los pacientes identificados para el cumplimiento integral de su tratamiento.
Se logró dar tratamiento ambulatorio a pacientes con trastornos afectivos haciendo un 92%.	Desconocimiento por parte de la población de la sintomatología de los trastornos afectivos.
Se logró el 80% de las sesiones programadas respecto a familias fuertes.	El inicio de labores académicas en el presente año ha retrasado la aplicación del cuestionario de habilidades sociales. Falta de convenios con entidades que alberguen población adolescente con quienes se realice esta actividad.
Se logró el 126% del 100% de las sesiones programadas respecto a habilidades sociales con adolescentes, Se logró trabajar con las Instituciones Educativas y Apafa.	El inicio de labores académicas en el presente año ha retrasado la aplicación del cuestionario de habilidades sociales. Falta de convenios con entidades que alberguen población adolescente con quienes se realice esta actividad.
SE LOGRÓ 94% de sesiones de entrenamiento en habilidades sociales para niños y niñas.	Falta de convenios con entidades que alberguen población adolescente con quienes se realice esta actividad
Se realizó las sesiones educativas a 20 familias llegando al 100%.	No se cruza información, escaso trabajo en equipo, se cree que las visitas lo deben hacer las coord. De PROMSA.
Formulación, evaluación y monitoreo de las actividades del plan operativo	Falta de compromiso de algunos coordinadores de los programas

Institucional y del presupuesto institucional. Formulación y gestión de proyectos de inversión.	estratégicos y responsables de los servicios para las coordinaciones de la preparación de los diferentes planes y proyectos.
Asesoría a la dirección, trabajo mancomunado en la aplicación de normas de los sistemas de ejecución del gasto a través de los sistemas OPE, Logística, Economía y Recursos Humanos con la respectiva dotación de información actualizada de los avances de los estados de salud. El director logro la gestión de la remodelación de ambiente pre existente.	Personal no involucrado en el Desarrollo de las decisiones. Falta de dialogo y coordinación para el cumplimiento de metas propuestas.
Mejoramiento de los servicios de Caja, Estadística, Consultorios Externos , Emergencias, SIS, SOAT, Defensoría en Salud, Comunicaciones, Oficina de Atención de Calidad; áreas estratégicas que nos han permitido brindar a nuestros usuarios una atención más rápida, eficaz y con comodidad. Se logró la adquisición de un Equipo de Arco móvil de radioscopia - Genoray	Problemas en el Área de Patrimonio, con la codificación de los bienes del hospital el cual no permiten realizar su mejora o renovación a otros.
Atención diaria al público usuario, con la dotación de alimentos (almuerzo). Atención con alimentación a pacientes hospitalizados y personal asistencial en guardia diurna de la Red Tarma	Bajo presupuesto a partidas de alimentos para personas. Deficiencia en atención de insumos de primera necesidad por parte del área de valorización – logística.
Se realizó las planillas mensuales del personal cesante y jubilados de la Unidad Ejecutora. Se pagó una parte de las sentencias judiciales por subsidio por fallecimiento y luto.	Insuficiente presupuesto para el pago de Sentencias Judiciales.
Se atendieron 16,419 personas realizando sus exámenes en ecografías y Radiografías. adquisición de Equipo de Rayos X Portátil	Fallas de algunos equipos impidieron tener mayor cobertura
Se realizó el Mantenimiento de la infraestructura Hospitalaria y Mantenimiento de equipos biomédicos y administrativos según órdenes de trabajo. Se continuo con el inventario de equipos de nueva adquisición y se realizó la programación del Plan de Mantenimiento Preventivo y Recuperativo de	<ul style="list-style-type: none"> Poca dotación de herramientas, materiales e insumos para la ejecución de los trabajos de mantenimiento por deudas pendientes.

infraestructura, equipos biomédicos y de transporte.	
El monitoreo del Sistema de notificación e información epidemiológica, calidad de la data y análisis de la información se avanzó en un 100%. Diferentes establecimientos de salud de a la periferia, incluyendo ESSALUD.	Oficina no cuenta con recursos económicos asignados, lo que dificulta desarrollar actividades académicas de supervisión y monitoreo, adquirir equipos y materiales para apoyar al área de Laboratorio e implementar el servicio de epidemiología.
Se Atendieron a 10,864 pacientes en Emergencias y Urgencias, dándole una atención rápida y especializada, en casos de gravedad realizando el internamiento o transferencia a unidades especializadas.	Deficiencia de recursos humanos especializados para la atención de los casos de emergencia. Falta de insumos, materiales médicos y equipos.
Se realizó la atención en consultorios en las diferentes especialidades de la cartera de servicios, por profesionales de salud, y atenciones especializadas en campañas.	Continúa la problemática en cuanto a consultorios externos diferenciado por grupos de edades para los diversos Programas Estratégicos.
10,596 personas hospitalizadas por diversas patologías complicadas y atención médica especializada en las diferentes áreas.	Insuficiente Personal Profesional Médico por Especialidades. Falta de equipos médicos como monitor cardiaco, oxímetro, tensiómetros y otros
La atención de 1,069 intervenciones quirúrgicas alcanzando un avance de 159% Intervenciones quirúrgicas laparoscópicas Colocación de prótesis en traumatología	Falta de equipamiento. Falta de personal de salud especializados. Capacitación constante al personal de salud que labora en esta área.
Se ha logrado fraccionar plasma rico en plaquetas. Adquisición de equipo automatizado de hematología de 5 estirpes.	Déficit en el registro de pacientes en toma de muestra. Déficit de cruce de información entre registro de pacientes en toma de muestra y la realización de los exámenes de cada área.
En relación a las metas Programadas en la Atención de Expendio de Medicamentos se realizó 156,805 Mejor servicio por tener stock de medicamentos.	Comité Farmacológico y comité farmacovigilancia Inoperativos.
Se dio el apoyo a la gestión del Plan Salud del Escolar, ha permitido el cumplimiento de la meta.	Algunos docentes indiferentes con la problemática de salud de su comunidad educativa.
Se dio la atención a 14,483 estudiantes por medio del Plan Salud del Escolar, logrando un 108%	Algunos docentes indiferentes con la problemática de salud de su comunidad educativa.
Mediante la promoción de realizo 0% acciones ayudando al cumplimiento del Plan Salud del Escolar.	Algunos docentes indiferentes con la problemática de salud de su comunidad educativa.

Se incrementó y preservó el esfuerzo, las prácticas, los conocimientos, las habilidades, de los TAPs de la Red de Salud Tarma.	Poco compromiso de los TAPs en el cumplimiento de indicadores.
Se logró cobertura el 48% de lo programado. Atención satisfactoria en odontología a la Población	Falta de insumos y materiales para la atención. Población poco sensibilizado en atención odontológica
Se tiene cobertura de 83% en monitoreo y evaluación.	No se desarrollaron supervisiones completas por falta de recursos humanos.
Se logró realizar la actividad a un 50%	Existe problemas en la disponibilidad de tiempo de la coordinación y personal de psicología por las múltiples actividades programadas
El 100% de la Población con Atención en Salud Básica.	Idiosincrasia de la Población Población poco sensibilizada en la atención.
Referencia con personal Capacitado, a pacientes críticos, a Hospitales de Mayor nivel y especializados.	Dificultad en Encontrar cama en Hospitales Especializados.

RED SALUD SATIPO

RED DE SALUD "SATIPO"	
LOGROS	DIFICULTADES
Vacunación de canes al 100% en la Provincia de Satipo. Prevención y control de las enfermedades zoonóticas en la provincia de Satipo.	Asignación presupuestal deficiente. Necesidad de contar con censo canino, sustentada mediante una ordenanza municipal
El 4.2% de los pacientes que recibieron atención en los establecimientos de la Red de Salud Satipo, accedieron al despistaje de tuberculosis.	Reducción de servicios de laboratorios locales. Insuficiente recurso humano con conocimientos de laboratorio clínico.
Población sensibilizada que acude a los establecimientos de la Red de Salud Satipo, que se encuentra informada en medidas preventivas de contraer enfermedades infecciosas de transmisión sexual, VIH / SIDA.	Presencia de grupos de población, que muestran resistencia a las actividades de prevención de contraer enfermedades de infección de transmisión sexual, VIH / SIDA.
Tamizaje, diagnóstico y tratamiento a pacientes con cataratas en la Provincia de Satipo, pobres y en extrema pobreza.	Deficiente trabajo en la difusión en la población Satipeña, por lo que no se captó mayor número de pacientes con deficiencias visuales.

Formación de 60 personas capacitadas, acreditados como brigadistas comunales.	Población no sensibilizada y rehacia a participar de la formación de brigadistas comunales.
Atenciones de emergencias y urgencias oportunas a la población Satipeña.	No se cuenta con unidades móviles (ambulancias) para la asistencia de emergencias y/o urgencias médicas.
Adulto Mayor 225 beneficiarios, del Plan Vuelve a Sonreír.	Asignación presupuestaria insuficiente, que hace difícil la cobertura de beneficiarios.
Obtención de producto en la gestante y el neonato saludable. Incrementar la institucionalización del parto en los establecimientos de la red de Salud Satipo.	Falta de seguimiento en la sensibilización de un grupo de población que presenta rechazo y arraigos culturales propios de su Entorno.
Se ha logrado alcanzar un 73.3% de parejas sensibilizadas en el uso de algún método de planificación familiar.	Persiste en la población Satipeña, la creencia que los métodos anticonceptivos producen enfermedades futuras.
Beneficiarios reconocen la importancia de las conductas saludables a desarrollar a fin de mejorar el estado nutricional materno infantil.	Deficiente importancia en la aplicación de las costumbres saludables en las comunidades nativas, con énfasis el cuidado de la salud materno infantil.
Vigilancia al 100% de los Centros Poblados programados, en la calidad de agua para consumo humano.	Población aún muestra resistencia, a la aplicación de técnicas para el manejo de agua para consumo humano.
Con la protección de dosis contra el Sarampión y Rubéola, a niños de 2 a 5 años, 11 meses y 29 días, se logra disminuir el riesgo en la Provincia de Satipo.	Población rechaza las acciones de salud, a esto se suma la inaccesibilidad geográfica y los altos costos del desplazamiento del personal de Salud.
Uso obligatorio del aplicativo informático HIS MINSA. Disponibilidad aceptable de equipos, medicamentos e insumos críticos para la realización del CRED, Vacunas y Suplementación con hierro.	Incumplimiento en puntualidad, cobertura y calidad de la información estadística. Equipos en estado obsoletos y demás insumos que dificultan el buen funcionamiento y entrega de la información en plazos establecidos
Reposición y adquisición de nuevo equipamiento biomédico en el marco de los programas presupuestales y el cierre de brechas en los	Deficiencia y necesidad en la infraestructura física y equipamiento de los establecimientos de la red de Salud Satipo.

establecimientos de la provincia de Satipo, pobres y en extrema pobreza.

Alto costo de traslado de los materiales y equipos hacia el lugar de referencia.

HOSPITAL REGIONAL DOCENTE MATERNO INFANTIL “EL CARMEN”

“EL CARMEN”	
LOGROS	DIFICULTADES
Se incrementó la cobertura en inmunizar a los menores de 5 años. se obtuvo 4 termómetros de refrigeradora digitales y 5 termómetros de refrigeradora de alcohol.	Falta de personal para la vacunación oportuna y adecuada en las 24 horas para la vacunación del recién nacido. Personal poca accesible para una adecuada atención al paciente.
se realizó el requerimiento de los equipos indispensables para la compra del equipamiento para que los consultorios de CRED funcionen y brinden una atención de calidad al usuario.	Ambientes deficientes para la atención diferenciada del CRED Especializado. Desabastecimiento de personal de Licenciadas en enfermería y Médicos Especialista en neonatología y pediatría para la evaluación del CRED Especializado
menores de 5 años con IRAS. Se atendió a todos los niños	No se pudo comprar equipos para la atención exclusiva de IRAS por falta de presupuesto en lo que respeta los pulsímetros de sobre mesa para el monitoreo oportuno y continuo para los pacientes.
Se brindó atención oportuna y de calidad a todos los niños con enfermedades diarreicas agudas sin complicaciones.	Hay brechas presupuestales para la contratación de Médicos Especialistas en pediatría, Licenciadas de Enfermería y Técnicos de Enfermería para la atención de Enfermedades Diarreicas Agudas en menores de 5 años.
Se atendió a todos los niños menores de 5 años con IRAS con complicaciones.	No se pudo comprar equipos para la atención exclusiva de IRAS con complicaciones por falta de presupuesto en lo que respeta los pulsímetros de sobre mesa para el monitoreo oportuno y continuo para los pacientes.
Se suplemento a 115 gestantes con sulfato ferroso y ácido fólico.	Se modificó la atención de las gestantes, aperturando consultorios por los ginecólogos para las atenciones prenatales.

Se implementó el consultorio diferenciado para los controles prenatales a cargo solo del ginecólogo.	
Se logró convenios con instituciones educativas para brindar atención integral a los y las adolescentes.	Rotación de Personal CAS de Obstetricia como Enfermería.
Atención exclusiva por especialistas Ginecólogos Obstetras quienes atienden a gestantes referidas del I Nivel.	Referencias de gestantes con riesgo obstétrico inoportuno. Al disminuir la atención de pacientes sin riesgo no se logra alcanzar las coberturas de meta física.
Capacitación del Personal Médico y Obstetra en Implante y AMEU en el Instituto Materno Perinatal de Lima.	Falta de Insumos como el Inyectable Mensual e Implante, los cuales fueron distribuidos en el II semestre.
Se fortalece el servicio de planificación familiar con un personal adicional para la consejería en hospitalización.	Mitos y creencias acerca de los anticonceptivos modernos. Efectos colaterales de los métodos anticonceptivos modernos.

HOSPITAL REGIONAL DOCENTE CLÍNICO QUIRÚRGICO “DANIEL A. CARRIÓN”

LOGROS	DIFICULTADES
Se cumplió con evaluaciones de los indicadores.	✓ Contar con presupuesto.
Apoyo del personal de Enfermería para la atención.	Desplazamiento de personal a otras estrategias.
Se cumplió con la meta al 100%	La Estrategia no cuenta con Médico. No se tiene Friobar para conservar las muestras. Infraestructura limitada para el procesamiento de baciloscopia.
Este año se logró captar pacientes con Comorbilidad principalmente en Consultorios externos.	No se cuenta con Médico Especialista en la Estrategia.
Durante el 2016 se alcanzó el 93% de lo programado gracias al trabajo mancomunado del equipo multidisciplinario de la ESNITSS en el seguimiento de casos nuevos y continuadores.	Deficiente sistema de referencia laboratorial en el INS para el diagnóstico de Hepatiti B. Escasa difusión de la Patología
Durante el 2015 se alcanzó el 116% de lo programado.	Los deficientes procesos administrativos. La adecuación en la infraestructura nueva.

Durante el 2015 se alcanzó el 121% de lo programado.	Deficiente acceso a población. Pobre interés del personal de salud en la atención a exposiciones accidentales.
Durante el 2016 se alcanzó la meta programada. Se ha logrado sensibilizar a la población.	Deficiente acceso a población clave.
Durante el 2016 se alcanzó lo programado gracias al trabajo mancomunado del equipo multidisciplinario de la ESNITSS en el seguimiento de casos nuevos y continuadores.	Deficiente acceso a población afectada por el VIH/SIDA debido a la falta de un Consejero educador de pares quien brinda a través de su propia experiencia consejería y orientación a los Pacientes
100% de seguimiento a los pacientes.	Fallecimiento de pacientes Pre XDR
Haber llegado al 95% de la Cobertura en Dengue.	El ingreso de nuevo personal (residentes, Internos de medicina y alumnos de Enfermería) al servicio de emergencia y hospitalización
Haber logrado el 100% de la cobertura en casi todas las actividades programadas.	Inadecuada ubicación de la estrategia. Desconocimiento de del manejo de de enfermedades zoonoticas por personal de salud.
- Fortalecimiento con personal a dedicación exclusiva para la Estrategia de Salud Ocular.	Error en el kit de salud ocular.
Se logra captar a los pacientes adultos mayores .	Se adolece de una infraestructura adecuada.
Poder llevar una estadística de las diferentes enfermedades prevalentes que se presentan en la cavidad bucal.	Falta de infraestructura adecuada. Las etapas de vida, no se puede trabajar con la población más importante por el nivel de atención que somos (E-III), no llegamos a las etapas de vida (infante, niño, gestante)
Poder disminuir la tasa de morbilidad de las enfermedades más prevalentes existentes en la cavidad bucal, logrando recuperar lesiones oportunas que se presentan en la cavidad bucal y evitar lesiones crónicas en la cavidad bucal.	En algunos sub productos no se llegaron a un 100% por el nivel que somos y se den atenciones más complejas (exodoncias simples, restauraciones atraumáticas, etc). Los cuadros de necesidades faltan actualizar, para poder realizar el requerimiento adecuado.

Poder las brindar actividades realizadas por especialidades de acuerdo a las necesidades del usuario.	No llegar a las metas trazadas por no tener en nuestros cuadros de necesidades el instrumental y equipos adecuados para que el profesional pueda desarrollar sus actividades y poder llegar a sus metas trazadas.
Cumplimiento de Metas Físicas Programadas al 2016 Firma de Convenio Interinstitucional con el Instituto Nacional de Enfermedades Neoplásicas INEN – LIMA.	Historias clínicas duplicadas que no permiten el seguimiento de los casos diagnosticados. Desabastecimiento de medicamentos en farmacia
Presupuesto Ejecutado a Diciembre del 2015 al 99.97 %. 3. Personal capacitado en el Instituto Nacional de Enfermedades Neoplásicas INEN- LIMA	Dificultad de atención a pacientes con SIS por no contar con hoja de referencia de los Centros de Salud al Hospital.
Dotación de algunos materiales e insumos a las unidades críticas. Alcanzar las metas de atención en las Emergencias y Urgencias	Se requiere mayor presupuesto para equipamiento de equipos biomédicos. Falta de mayor dotación de personal asistencial contratado por el programa.
Poder llevar una estadística de las atenciones de emergencias u urgencias de nuestra institución.	No se contó con las facilidades de información estadística en forma oportuna motivo por el cual no se dio la información coherente en el primer y segundo trimestre (trabas del personal a cargo).
Aumento de personal contratado para el Departamento	Demora en la contratación la personal
La Formulación del PEI. Al anual del ejercicio 2016 se ha logrado el 120% el cumplimiento de metas físicas. Se trabajó en coordinación y monitoreo constante con las áreas usuarias.	Falta la Información de parte de las áreas usuarias: Salud Mental. Servicios Generales. Presentación a destiempo de la Información de los Datos Estadísticos.
Departamentos del Hospital con la participación e la Oficina Ejecutivas de Administración encontraron múltiples alternativas que permitieron viabilizar racionalmente los recursos financieros y humanos. Las Oficinas , servicios y	En algunos casos, se pudo observar descoordinación para manejar procesos y la poca utilización de información para comparar permanentemente resultados.
Mantenimiento correctivo de equipos.	Bajo presupuesto para Mantenimiento de Equipos.

Haber llegado a un abastecimiento optimo en productos farmacéuticos al 97%	La falta de atención oportuna a los requerimientos emitidos por falta de disponibilidad presupuestal
Mejora del sistema de Triage. Descongestionamiento de pasillos y sillas de espera en el segundo nivel.	Dificultad en la entrega de Historias Clínicas de parte de Estadística .
Se logró sobrepasar la meta propuesta al 110 %.Personal que labora en el Departamento cuenta con Especialización, Médicos enfermeras, Químicos Farmacéuticos, Técnicos de enfermería y Técnicos de laboratorio.	Falta de implementación de una sala de operaciones para poder atender al 100% de nuestra capacidad operativa y el mantenimiento de los lavaderos.
Los instrumentos de gestión como el MOF, se encuentra en proceso de actualización contando con el ROF institucional aprobado. Las Guías Prácticas Clínicas se iniciaron con la revisión y actualización	Personal de Seguridad no cumple con el Reglamento de Ingreso de Familiares. Servicio de Lavandería no cuenta con Stock de ropas para paciente.
Pacientes alimentados según la Patología.	Falta de Alimentos.
Durante el año 2016 ha disminuido las infecciones intrahospitalarias. Vigilancia activa de las enfermedades sujetas a vigilancia epidemiológica.	Escaso personal en la oficina de Epidemiología para realizar la vigilancia

UGEL CHUPACA

LOGROS	DIFICULTADES
<ul style="list-style-type: none"> ✓ Acciones de prevención de la discapacidad ✓ Sensibilización a autoridades políticas y civiles ✓ Participación de la comunidad educativa de I.E. Inclusivas. ✓ Participación de aliados estratégicos 	<ul style="list-style-type: none"> ✓ Autoridades educativas de la UEE 306 no asistieron a la II Campaña de sensibilización demostrando indiferencia. ✓ Los responsables de presupuesto de la U.EE no brindaron su atención oportuna para cumplir el cronograma del plan específico de la II campaña de sensibilización.
<ul style="list-style-type: none"> ✓ El logro obtenido es de mucha satisfacción ya que se obtuvo el PRIMER LUGAR A NIVEL NACIONAL en la categoría HISTORIETA. 	<ul style="list-style-type: none"> ✓ Disposición del presupuesto económico.

<ul style="list-style-type: none"> ✓ Dentro del aprendizaje se incrementó la comunicación para el desarrollo personal del alumno así como la convivencia social. ✓ Se implementó el conocimiento dentro de la ciencia y tecnología para la mejor calidad de vida del estudiante. 	<ul style="list-style-type: none"> ✓ El personal encargado de la provisión logística debe tener cierto grado de compromiso para el desarrollo óptimo de los talleres. ✓ La transmisión de directivas emanadas por el MINEDU deben ser siempre emitidas o difundidas en tiempo oportuno.
<ul style="list-style-type: none"> ✓ Se logró el Desarrollo al 100% de los objetivos del plan curricular. ✓ Se obtuvo La colaboración plena de los Directores y padres de familia de la IIEE focalizadas (IIEE alimentadoras). ✓ Se cumplió la carrera o trote familiar 3k con mucho éxito y optimismo por los agentes participantes. ✓ Dentro del aprendizaje se incrementó la comunicación para el desarrollo personal del alumno así como la convivencia social. 	<ul style="list-style-type: none"> ✓ El plan curricular sufrió constantes cambios súbitos, que alteraba la planificación desarrollada por los ACREF. ✓ El MINEDU debe identificar las necesidades logísticas para el desarrollo de las actividades. ✓ El personal encargado de la provisión logística (bienes y servicios) debe tener cierto grado de compromiso para el desarrollo óptimo de los talleres. ✓ La transmisión de directivas emanadas por el MINEDU deben ser siempre emitidas o difundidas en tiempo oportuno.

UGEL JAUJA

UGEL JAUJA	
LOGROS	DIFICULTADES
<ul style="list-style-type: none"> ✓ Resultados de la Prueba Regional ✓ Pagos oportunos ✓ Asignación de tres nuevas II.EE. en J.E.C. ✓ Construcción del Almacén de la UGEL, modernización del ambiente de LEGIX (Escalafón), Proyecto de construcción de la tercera planta y auditorio de la UGEL Concepción. 	<ul style="list-style-type: none"> ✓ Verificación para el tratamiento respectivo. ✓ Ninguna ✓ Ninguna ✓ Presupuesto y elaboración del expediente técnico.
<ul style="list-style-type: none"> ✓ Se logró incentivar a las Autoridades que es necesario contar con un Proyecto Educativo Local, donde el centro de atención es el individuo y fortalecer su formación integral. 	<ul style="list-style-type: none"> ✓ La poca importancia por parte de las autoridades políticas locales a asistir al evento.
<ul style="list-style-type: none"> ✓ Al ser Unidad Ejecutora se tuvo la gran oportunidad de atender con mayor eficiencia y eficacia a los usuarios en general considerando al personal activo y cesante. 	<ul style="list-style-type: none"> ✓ La Unidad de Gestión Educativa Local – Jauja en calidad de Unidad Ejecutora debe continuar implementándose tanto con personal (profesional y técnicos) equipamiento, para el logro de los objetivos propuestos.

<ul style="list-style-type: none"> ✓ Importancia por los Directores de actualizar los cambios de las II.EE. en la base de datos del Ministerio de Educación. ✓ Importancia del cumplimiento de reportes por los Directores de las II.EE. en las fechas establecidas ✓ Uso de los diferentes sistemas por los Directores de la II.EE. 	<ul style="list-style-type: none"> ✓ Ninguna ✓ Ninguna ✓ Ninguna
<ul style="list-style-type: none"> ✓ Al inicio del trabajo se logró sustentar el porqué de las 09 centros poblados focalizados se debía intervenir solamente 05 centros poblados, por lo que finalmente se logró la creación de 03 instituciones educativas en el nivel Inicial vía el Programa Presupuestal 0091 "Incremento en el Acceso de la Población de 3 a 16 años a los Servicios Educativo Públicos de Educación Básica Regular". 	<ul style="list-style-type: none"> ✓ La disponibilidad del tiempo por parte de los pobladores por ser de centros poblados de bajo recurso económicos, tienen que salir temprano de sus viviendas a buscar trabajo en otros lugares, dificultando la tarea de levantamiento de información estadística.
<p>"30 MINUTOS DE ORO PARA LEER EN CASA"</p> <p>ESTUDIANTES.- Participación activa de estudiantes que aprovechan diariamente, media hora de su tiempo libre para leer.</p> <p>DOCENTES.- Identificación con la labor pedagógica, participando en la organización de la directiva N°011-2016-D-UGEL-J: 30 MINUTOS DE ORO PARA LEER EN CASA.</p> <p>ESPECIALISTAS.- Responsabilidad asumidas para el proceso de supervisión y monitoreo del cumplimiento de dicha directiva.</p>	<ul style="list-style-type: none"> ✓ Falta de compromiso y responsabilidad de algunos padres de familia con sus hijos. ✓ Limitación presupuestal
<p>"TALLERES DE LOS VIERNES DE LA ECE 2016: HACIA LA NOTA MAS ALTA"</p> <p>1.- Mejora de la práctica pedagógica de los docentes en el uso de nuevas estrategias de comprensión lectora en los estudiantes del segundo grado específicamente para actuar en las evaluaciones de la evaluación censal.</p>	<ul style="list-style-type: none"> ✓ Disponibilidad del tiempo por razones de ubicación geográfica de sus centros educativos. ✓ Falta de equipos audiovisuales para los talleres y ambientes para el desarrollo de los talleres.

2.- Utilizar herramientas pedagógicas y de material educativo en los estudiantes del grado	
<p>RECONOCIMIENTO DE EXPERIENCIAS EXITOSAS EN ENFOQUE AMBIENTAL(I.E 30533)</p> <p>1.- Actitudes ambientalistas individual y colectiva, bajo el lema: “sin salud, no habría nada” y para que puedan generar aprendizajes duraderos depende de la predisposición del estudiante con un estilo de vida saludable y un equilibrio ambiental; lo cual implica un trabajo reflexivo y de acción colaborativa desde la gestión directiva, docentes, padres de familia y los mismos estudiantes, quienes haremos de nuestra casa de estudios un lugar acogedor donde se promueva el amor por el yo en relación a su ambiente</p>	<ul style="list-style-type: none"> ✓ Cada sector o entidad tiene presupuestos definidos al inicio del año escolar por lo que no hay apoyo a estas actividades de los planteles. ✓ La asistencia técnica está referida a la presencia de otros profesionales como de agricultura, salud etc.
<p>“A TRAVÉS DEL ARTE LLEGAMOS A LA NACIONAL”</p> <p>Los Juegos Florales Escolares Nacionales (JFEN) de acuerdo a la RVM N° 076 MINEDU constituyen un espacio de encuentro intercultural en el que los y las estudiantes pueden cultivar y expresar, mediante los lenguajes artísticos y tecnológicos, su creatividad y la sensibilidad social y ambiental. El compartir estos sentimientos y emociones contribuye a su formación integral y propicia la construcción de una ciudadanía culturalmente activa y ambientalmente responsable, aportando de esta manera al cumplimiento de la intencionalidad educativa expresada en el Diseño Curricular Nacional de la Educación Básica Regular, siguiendo las líneas trazadas en las Rutas de Aprendizaje, con el lema motivador "Acción cultural por un ambiente sostenible".</p>	<ul style="list-style-type: none"> ✓ Limitación presupuestal
<p>“CONCURSANDO EN PRACTICAS DE GESTION AMBIENTAL”</p> <p>Participación activa de las II.EE en los Concursos Ambientales 2016; por lo que en cumplimiento a la RVM N° 095-2016-MINEDU “Nuestras Loncheras y Quioscos Saludables” y a la RVM N° 089-2016-</p>	<ul style="list-style-type: none"> ✓ La disponibilidad de tiempo por parte de los miembros del Comité de Evaluación a nivel de la UGEL, por la cantidad de experiencias y presentadas, que requiere de días para su proceso. ✓ Disponibilidad de un espacio necesario en la UGEL para que se pueda realizar

<p>MINEDU “Buenas Prácticas de Gestión Ambiental”, donde los que resaltaron fueron reconocidos a nivel regional</p>	<p>la evaluación de las propuestas, en forma discreta y pertinente; con la participación de los miembros del comité de evaluación.</p>
<p>“ FERIA REGIONAL DEL ÁREA DE EDUCACIÓN PARA EL TRABAJO Y TIC 2016”</p> <p>Participación del 80% de las IIEE. Públicas y privadas participaron satisfactoriamente de la Feria Provincial del Área de educación para el Trabajo etapa provincial con la exposición de sus Proyectos de Emprendimiento.</p> <ol style="list-style-type: none"> 1. 07 IIEE de la UGEL –JAUJA lograron clasificar para la etapa regional desarrollada en la ciudad de Tarma. 2. De 10 proyectos de emprendimiento presentados, 07 ocuparon el primer puesto en sus respectivas familias profesionales <p>En la feria Regional del Área de Educación para el Trabajo y TIC 2016” en el consolidado final de todas las familias el puntaje global es el siguiente: la IE Clodoaldo Alberto Espinoza Bravo” del Tingo- Acolla ocupa el 2do puesto a nivel regional en la familia profesional Artesanía y Manualidades, en la modalidad de proyecto productivo con el título de manos creativas con un puntaje de 89.50</p>	<ul style="list-style-type: none"> ✓ Las II.EE. que no lograron participar no cuentan con recursos económicos para solventar sus proyectos productivos y presentarse en la feria. ✓ Falta de recursos económicos para movilizar a los integrantes responsables de los proyectos de emprendimiento.
<p>“ CAMPEONES DE LA ONEM 2016”</p> <p>La Olimpiada Nacional Escolar de Matemática es una estrategia pedagógica orientada a mejorar el interés de los estudiantes de secundaria de las instituciones educativas (IIEE) públicas y privadas por la matemática, lo cual impacta mejorando sus logros de aprendizaje de matemática.</p> <p>Asimismo, la motivación que se crea en torno al presente concurso promueve en los docentes y estudiantes la actualización permanente de los conocimientos y métodos de aprendizaje para desarrollar el pensamiento matemático y la cultura</p>	<ul style="list-style-type: none"> ✓ Docentes y Directores indiferentes a la preparación de sus estudiantes y el desarrollo de capacidades a un nivel incipiente o en inicio.

<p>científica de los estudiantes, aspectos que se encuentran contemplados en las Rutas de Aprendizaje y el Diseño Curricular Nacional de Educación Básica Regular (aprobado por R.M N° 0440-2008-ED y modificado por la Resolución Ministerial N° 199-2015-MINEDU).</p>	
<p>“LOGROS DE APRENDIZAJE EN EDUCACIÓN AMBIENTAL” Participación de la aplicación del Enfoque Ambiental en las II EE programada por el Ministerio de Educación a través de la Unidad de Educación Ambiental, que lograron altos puntajes en la evaluación a nivel de la UGEL, la Región, las cuales pasaron a la etapa Nacional, con el siguiente detalle:</p> <p>a) A nivel de UGEL que pasan a la Región:</p> <ul style="list-style-type: none"> • I. E. “San Vicente de Paúl”, nivel secundario. • I. E. “Ntra. Sra. Del Carmen”, nivel primario. • I. E. “Inca Pachacutec”, nivel Secundaria. <p>b) A nivel de la Región Junín que pasan a la nacional:</p> <p>presentados por la UGEL pasaron a la Etapa Nacional</p>	<p>✓ Disponibilidad de tiempo y de profesionales, para participar como evaluadores del proceso a nivel de la UGEL Jauja.</p> <p>✓ Presupuesto para brindar refrigerio a los jurados evaluadores por espacio de dos a tres días, debido a la gran cantidad de expedientes para evaluar.</p>
<p>PREMIO NACIONAL DE NARRATIVA Y ENSAYO “JOSÉ MARÍA ARGUEDAS” En la categoría de Fábula Escrita en Lengua Originaria o Castellana, el estudiante de la I.E. “San Vicente de Paúl” del nivel primario logró un puesto meritorio a nivel nacional, representando a la Región Junín.</p>	<p>✓ Falta de planificación oportuna para afrontar esta actividad por parte los responsables.</p> <p>✓ Falta de presupuesto para honorario de jurados.</p>
<p>“TALLER PRESENCIAL DE ROBÓTICA EDUCATIVA” 1. Seis Talleres desarrollados de Robótica Educativa Presencial con soporte de los Docentes Formadores TIC.</p>	<p>✓ Desconocimiento en la planificación del uso de las TICs en su incorporación en los instrumentos de gestión.</p> <p>✓ Falta de presupuesto para el desarrollo de los talleres.</p>

2. Incorporar en los instrumentos de gestión (PEI, PAT, PCI, R.I) el uso y aprovechamiento pedagógico de los Kits de Robótica con la participación de la comunidad educativa en las IIEE del ámbito de la UGEL Jauja. 3. Docentes comprometidos en el desarrollo y uso de la TICs	
“SOPORTE TECNOLÓGICO A IIEE” 1. Activaciones de los servidores escuelas primaria y secundaria. 2. Activaciones y configuraciones de las laptops XO Primaria y secundaria. 3. Mantenimiento y soporte de conectividad de internet en las IIEE. 4. Asesoría Técnica a los docentes de AIP y CIS de las JEC	✓ Falta de presupuesto para el desplazamiento de los Asistentes Tecnológicos a IIEE distantes.
✓ Cumplimiento del pago oportuno a todos los beneficiarios de los Programas Presupuestales.	✓ Renuncia de algunos trabajadores a los largo del año 2016.
✓ Los sistemas que se utilizan en la UGEL Jauja, funciones correctamente sin las interrupciones innecesarias ya que los cableados estaban expuestas.	✓ Interrupciones de internet por los trabajos que realizaban en horarios de trabajo.
✓ Cables de energía eléctrica no estén expuestos, que en la actualidad están empotrados, con canaletas, teniendo una mejor iluminación, y contando con una central de todas las líneas eléctricas por pisos.	✓ Interrupciones eléctricas que nos permitían trabajar con normalidad, afectado a los equipos de cómputo y sistemas (SIAF, SIGA, SUP, LEGIX, NEXUS, ETC)

UGEL CONCEPCIÓN

LOGROS	DIFICULTADES
✓ Convenio con la Municipalidad Provincial de Concepción ✓ Conformación de Redes Educativas ✓ Simulacro de exámenes de la ECE – 2016 ✓ Reforzamiento Académico	✓ Ninguna ✓ Falta de Presupuesto ✓ Mejorar la distribución por redes educativas ✓ Mayor sensibilización
✓ Resultados de la Prueba Regional ✓ Asignación de tres nuevas II.EE. EN J.E.C.	✓ Construcción del Almacén de la UGEL, Modernización del ambiente de LEGIX (Escalafón), Proyecto de construcción

<ul style="list-style-type: none"> ✓ Pagos oportunos ✓ Construcción del Almacén de la UGEL, Modernización del ambiente de LEGIX (Escalafón), Proyecto de construcción de la tercera planta y auditorio de la UGEL Concepción 	<p>de la tercera planta y auditorio de la UGEL Concepción</p> <ul style="list-style-type: none"> ✓ Ninguna ✓ Ninguna ✓ Presupuesto y elaboración del expediente técnico.
--	---

UGEL CHANCHAMAYO

LOGROS	DIFICULTADES
DESARROLLO DE LA GESTION DE PLANIFICACION	
<ul style="list-style-type: none"> • Aplicación del planeamiento estratégico en los instrumentos de planificación a mediano y corto plazo. • Implementación de las nuevas herramientas de planeamiento estratégico. • Identificación de brechas en el estudio de oferta y demanda educativa del ámbito. 	<ul style="list-style-type: none"> • Dificultad en la aplicación de la metodología de planeamiento estratégico por resistencia y/o desconocimiento. • Demora en la dotación de bienes y prestación de servicios, personas no tienen el perfil requerido, no se respetan los términos de referencia.
ASISTENCIA TECNICA DE PERSONAL CEPLAN	
- Socialización y exposición clara del objeto del planeamiento estratégico en el marco del cumplimiento de las políticas nacionales, sectoriales y territoriales.	Poca participación de los funcionarios de la UGEL Chanchamayo, resistencia al cambio.
DESARROLLO DE LA GESTION DE PRESUPUESTO	
Se ha logrado Gastar el 99.75 % del presupuesto asignado durante el periodo fiscal. Se ha logrado pagar hasta el 90% de deuda social relacionado a ATS, SSL y CTS.	<p>La improvisación y tardía financiamiento de algunos compromisos del Ministerio de Educación.</p> <p>El constante cambio de personal en la parte administrativa (abastecimiento).</p>
DESARROLLO DE LA GESTION DE RACIONALIZACION	
<ul style="list-style-type: none"> • Proceso de Creaciones, Ampliaciones de Servicios y autorizaciones de Directores en II.EE. Privadas. • Proceso de Racionalización 2016. • Aprobación del P.A.P. – 2016 I y II etapa. • Aprobación del Nuevo C.A.P. • Aprobación de los Documentos de gestión R.O.F. – MAPRO – RIN. • Los logros obtenidos se basan al trabajo en equipo y con planificación. 	<ul style="list-style-type: none"> • Solicitan inconclusas la infraestructura. • Denuncias para no ser ubicado en otra I.E. No existe. • En Revisión – SERVIR. • Disponibilidad temporal.
CENSO ESCOLAR	

Se logró la información de cantidad de alumnos por grados y secciones como también cantidad de docentes y auxiliares y se pudo elaborar el padrón actualizado de la Ugel Chanchamayo 2016.	II.EE. que no cumplen con enviar su información mediante web del censo escolar lo cual dificulta en culminar dicha información y ser remitida al MINEDU.
MONITOREO Y ACOMPAÑAMIENTO PEDAGÓGICO	
212 instituciones monitoreadas y acompañamiento pedagógico.	Poco presupuesto para el monitoreo y acompañamiento
MONITOREO DEL PROCESO DE MATRICULA	
170 instituciones monitoreadas en el proceso de matrícula	Poco presupuesto para el monitoreo de matrícula.
280 docentes capacitados	Poca predisposición de algunos docentes para asistir a los talleres en época vacacional.
TALLER DE CAPACITACION A DOCENTES DEL NIVEL INICIAL SOBRE ESTRATEGIAS PEDAGOGICAS PARA MEJORAR EL DESEMPEÑO DOCENTE EN EL AULA	
<ul style="list-style-type: none"> Se Logró fortalecer la práctica pedagógica a 170 docentes del nivel inicial de la Jurisdicción de la UGEL Chanchamayo. Así mismo se contó con un presupuesto asignado de S/.500.00, el cual fue realizado con pago por servicios a cargo de la oficina de abastecimiento Área de Administración. Se logró fortalecer la práctica pedagógica de las docentes y promotoras educativas. 	<ul style="list-style-type: none"> Demora en el desembolso del presupuesto asignado ya que generó incomodidad a los proveedores en este caso de los refrigerios. El desembolso del presupuesto asignado no se realizó oportunamente.
MONITOREO Y ACOMPAÑAMIENTO PEDAGÓGICO	
<ul style="list-style-type: none"> Se logró fortalecer y brindar soporte pedagógico al 11% (22) directores y docentes del ámbito de la UGEL Chanchamayo, por lo menos en tres oportunidades los cuales permitieron realizar mejoras significativas. Así mismo también se logró fortalecer y brindar soporte pedagógico al 38% (40) directores y docentes del ámbito de la UGEL Chanchamayo, por lo menos en dos oportunidades los cuales permitieron realizar mejoras importantes. Finalmente se logró fortalecer y brindar soporte pedagógico al 30.4 % (61) directores y docentes del ámbito de la UGEL Chanchamayo, solo en una oportunidad, el cual permitió conocer que existen grandes limitaciones sobre todo en casos 	<ul style="list-style-type: none"> No se logró brindar soporte pedagógico al 20 % (21) directores y docentes del ámbito de la UGEL Chanchamayo, ya que se encuentran en zonas poco accesibles. Otra de las dificultades fue cambio de acciones de monitoreo para realizar otras el cual no permitió alcanzar las metas previstas.

de docentes de IIEE bilingües y de zonas distantes.	
ASISTENCIA TECNICA A DIRECTORES Y DOCENTES	
<p>1. El 80% de Docentes de la UGELCH, fueron asistidos y acompañados en panificación Curricular (sesión de aprendizaje, Unidad, programación anual, estrategias de enseñanza y por último evaluación logrando así la mejora de los aprendizajes de los estudiantes.</p> <p>2. 95% de Directores fueron asistidos técnicamente en el manejo y uso de los documentos de Gestión, los cuales se vieron reflejados en la mejor dirección de las Instituciones Educativas</p>	<p>1. Una de las principales limitaciones para el cumplimiento de las metas fue presupuesto, en algunas oportunidades el costo de las visitas a las Instituciones Educativas, superaban las devoluciones que se hacían a través de la ejecución de los planes.</p>
ELABORACION DE LOS ESTADOS FINANCIEROS DE LA UGEL CHANCHAMAYO	
CONCILIACION FINANCIERA Y PRESUPUESTAL	
El Contador del Pliego y la Tesorera se mostraron satisfechos con la presentación y sustentación de los estados financieros y las cuentas de enlace.	Los documentos que debieron presentar las diferentes Áreas de la Entidad presentaron tarde y otras no llegaron a presentar quedando Omisos en la presentación Anual
CAPACITACION "REGISTRO Y VLAICACION DE INFORMACION PATRIMONIAL DE LAS INSTITUCIONES EDUCATIVAS EN EL SIMI Y SIGA 2016"	
Los Directores y Personal administrativo manejan el sistema SIMI para el reporte de sus bienes de la UGEL Chanchamayo, asimismo tiene conocimiento para los actos administrativos como: alta de bienes, baja de bienes, saneamiento de bienes y acto de disposición entre otros	Algunos Directores no participan en el aprendizaje en el manejo del sistema SIMI y también desconoce los procedimiento administrativos de la administración de los bienes patrimoniales de las Instituciones Educativas, como es a última hora están solicitando la Resolución Directoral de alta de los bienes donados, lo que ocasiona la demora en la presentación del inventario general de las Instituciones Educativas al finalizar el año escolar.
EJECUCION PRESUPUESTAL DE PENSIONES, REMUNERACIONES, BIENES Y SERVICIOS Y OTROS AMBITOS U.E.	
CONCILIACION DE CUENTA DE ENLACE DE LOS ESTADOS FINANCIEROS EN EL GOBIERNO REGIONAL DE JUNIN	
PAGO DE TRIBUTOS: AFP Y SUNAT	
CAPTACION RDR Y TRASLADO A LA CUT	

Cumple los compromisos de pagos de remuneraciones al personal docentes y administrativos ámbito UGEL Chanchamayo y Pichanaki el cual se mostraron satisfechos. Presentación oportuno de los estados financieros y las cuentas de enlace al Gobierno Regional	Los Libros Bancos no concuerdan con los documentos emitidos.
ELABORACION DE ORDENES DE COMPRA Y SERVICIOS	
ELABORACION DE CONTRATOS DE INMUEBLES, LOCACION DE SERVICIO CONTRATOS DE TRANSPORTES Y DE LOS DIVERSOS PROCESO DE SELECCION	
El cumplimiento a tiempo de las notificaciones de las órdenes de compra y el abastecimiento a las diferentes usuarias.	No hubo un personal permanente para el manejo de los procesos.
PROYECTO DE RESOLUCION POR DIVERSOS MOTIVOS CONSOLIDACION DE ASISTENCIA DEL PERSONAL DOCENTE ADMINISTRATIVO Y CAS DEL AMBITO DE LA UGEL	
Programación de pagos de remuneraciones en forma oportuna del personal docentes y administrativos ámbito UGEL Chanchamayo y Pichanaki el cual se mostraron satisfechos. Ingreso de datos en los nombrados y pensionistas al LEGIX	<ul style="list-style-type: none"> Entrega de Resoluciones fuera de Fecha de Cierre de Programación de haberes. Duplicidad de códigos de plaza generados por licencias con goce y sin goce. No hubo un personal de apoyo
UGEL PANGOA	
ACOMPAÑAMIENTO Y MONITOREO A LOS DIRECTORES Y DOCENTES DE LAS INSTITUCIONES EDUCATIVAS	
<ol style="list-style-type: none"> Compromiso de los docentes de aula para mejorar el proceso de enseñanza y aprendizaje. Aplicación del enfoque critico reflexivo 	<ol style="list-style-type: none"> Docentes no dispuestos al cambio o muestran incomodos por los cambios drásticos en el sector educación.
TALLERES SOBRE SOALUD ESCOLAR	
<ol style="list-style-type: none"> Compromiso de los docentes de aula para mejorar el proceso de enseñanza y aprendizaje a través de salud escolar. Conocimiento de loncheras saludables 	<ol style="list-style-type: none"> Distancia de las IE al centro piloto Poca participación de los padres de familia en los talleres.
FERIA DE CIENCIA Y TECNOLOGIA (FENCYT 2016) EUREKA	
<ol style="list-style-type: none"> Participación activa de los coordinadores de redes educativas de primaria y secundaria. Desarrollo Tecnológico y científico en los estudiantes de primaria y secundaria. 	<ol style="list-style-type: none"> No participaron los niños y niñas de nivel inicial. Distancia de las Instituciones Educativas para participar en las Redes. Falta de presupuesto de la UGEL Pangoa, para apoyar a las Redes
TALLER DE CAPACITACION PARA LA FORMULACION DEL PAT 2016	

1. Participación activa de los especialistas de la UGEL en cada nivel educativo. 2. Análisis de las evaluaciones.	1. Directores que no cuentan con sus herramientas pedagógicas.
XIII OLIMPIADA NACIONAL ESCOLAR DE MATEMATICA EN LAS IIEE DE EBR SECUNDARIA	
1. Participación activa de los especialistas de la UGEL en cada nivel educativo. 2. Análisis de las evaluaciones.	1. Directores que no inscribieron a sus estudiantes en dicho concurso nacional.
FESTIVAL DE LECTURA	
1. Convocatoria eficiente 2. Participación activa de los especialistas de la UGEL en cada nivel educativo.	1. Directores que no inscribieron a sus estudiantes en dicho concurso nacional 2. Desmotivación de algunos directores por promover la lectura a nivel de su IE.
PREMIO NACIONAL DE NARRATIVA Y ENSAYO "JOSÉ MARÍA ARGUEDAS"	
1. Participación activa de los especialistas de la UGEL en cada nivel educativo. 2. Análisis de las evaluaciones.	1. Directores que no inscribieron a sus estudiantes en dicho concurso nacional
CONCURSO NACIONAL "CREA Y EMPRENDE"	
1. Participación activa de los especialistas de la UGEL en cada nivel educativo. 2. Participación de las IE	1. Directores que no inscribieron a sus estudiantes en dicho concurso nacional
ACOMPANIAMIENTO Y MONITOREO A LOS DIRECCTORES Y DOCENTES DE LAS INSTITUCIONES EDUCATIVAS DEL NIVEL INICIAL	
1. Compromiso de los docentes de aula para mejorar el proceso de enseñanza y aprendizaje. 2. Aplicación del enfoque critico reflexivo	1. Docentes no dispuestos al cambio o muestran incomodos por los cambios drásticos en el sector educación.
UNIDAD DE GESTION EDUCATIVA LOCAL RIO TAMBO	
CONTRATACION Y PAGO OPORTUNA DEL PERSONAL ADMINISTRATIVO DE APOYO A LAS II.EE. DE LA EDUCACION PRIMARIA DE EBR	
Porcentaje de Instituciones Educativas que cuentan con contratación oportuna y pago de personal administrativo de apoyo de la UGEL Río Tambo	Ninguna se contrató oportunamente
CONTRATACION OPORTUNA Y PAGO DEL PERSONAL ADMINISTRATIVO DE APOYO DE LAS II.EE. DE EDUCACION SECUNDARIA DE EBR	

Porcentaje de Instituciones Educativas que cuentan con contratación oportuna y pago del personal	Ninguna se contrató oportunamente
FORTALECIMIENTO DE LA MEJORA DE LA CALIDAD DE SERVICIO PARA RELEVAR LA CALIDAD DE LA EDUCACION	
Mejor servicio de calidad en la educación	Ninguna
CONTRATACION OPORTUNA Y PAGO DE PERSONAL DE LAS II.EE. DE II CICLO DE EDUCACION BASICA REGULAR	
II.EE. que cuentan con contratación oportuna y pago de personal	Ninguna
CONTRATACION OPORTUNA Y PAGO DE PERSONAL DE LAS II.EE. DE EDUCACION PRIMARIA	
II.EE. que cuentan con contratación oportuna y pago de personal de primaria.	Ninguna
CONTRATACION OPORTUNA Y PAGO DE PERSONAL DE LAS II.EE. DE EDUCACION SECUNDARIA	
II.EE. que cuentan con contratación oportuna y pago de personal de secundaria.	Ninguna
INSTITUCIONES EDUCATIVAS CON CONDICIONES	
Locales escolares de instituciones educativas con condiciones adecuadas para su funcionamiento de EBR	Ninguna
INSTITUCIONES EDUCATIVAS CON CONDICIONES EN LOCALES ESCOLARES PARA EL CUMPLIMIENTO DE HORASLECTIVAS NORMADAS	
Locales escolares de instituciones educativas con condiciones adecuadas para su funcionamiento de EBR	Ninguna
LOCALES ESCOLARES DE II.EE. DE PRIMARIA DE EBR CON CONDICIONES ADECUADAS PARA SU FUNCIONAMIENTO	

Locales escolares de instituciones educativas con condiciones adecuadas para su funcionamiento de EBR	Ninguna
TALLER DE ACTUALIZACION Y EMPODERAMIENTO DEL CURRICULO PARA LOS DIRECTORES Y DOCENTES DE LAS CUATRO CUENCAS DEL AMBITO DEL AMBITO DE LA UGEL RIO TAMBO.	
Directores y docentes de institución educativa preparados y fortalecidos que implementan la gestión del currículo en sus aulas	Ninguna
TALLER DE CAPACITACION A LOS DIRECTORES DE LAS INSTITUCIONES EDUCATIVAS SOBRE ESTADISSTICA ON LINE: CENSO ESCOLAR 2016.	
Se llevó con total normalidad la capacitación a los directores de la II.EE.	No todos los Directores asisten a la capacitación, por motivos de salud, familiares y/o distancia.
CAPACITACION Y ASISTENCIA TECNICA A DIRECTORES EN CASOS MATRICULAS EVALUACION Y ASISTENCIA DE ESTUDIANTES	
<ul style="list-style-type: none"> - Directores y usuarios del SIAGIE empoderados en el procesamiento de matrículas, evaluación y asistencia de estudiantes. - Directores satisfechos en la atención y solución de casos de matrículas, evaluación y asistencia. 	<ul style="list-style-type: none"> - Directores que no entregan la información veraz ni documentos de escolaridad a los padres de familia. - Desconocimiento de la normatividad vigente para las matrículas, evaluación y asistencia de estudiantes de EBR y EBA.
1. Directores y usuarios del SIAGIE, empoderados y capacitados en el procesamiento de matrículas, evaluación y asistencia de los estudiantes.	
2. los diferentes usuarios fueron informados acerca de la normatividad que regulan cada uno de los procesos de matrícula, evaluación y asistencia de los estudiantes de EBR y EBA.	2. escaso conocimiento sobre los procesos de evaluación, matrícula y asistencia de los estudiantes y de la normatividad que los regula.
3. Compromiso de los directores y los usuarios a garantizar el cumplimiento de la normativa que regulan la matricula, evaluación y asistencia de los estudiantes de EBR y EBA.	Distancia de las instituciones que hacen que los directores manden a hacer sus trabajos en personas desconocidas o en centros informáticos sin garantías.
FORMULACION, APROBACION, MODIFICACION Y EVALUACION DE PLAN OPERATIVO INSTITUCIONAL 2016 Y FORMULACION DEL POI 2017	

<p>- Se atendieron oportunamente cada uno de los trámites que los usuarios requieren en cada una de las oficinas que forman parte del Área de Gestión Institucional, según la normativa vigente.</p> <p>- Directores, docentes, padres de familia y demás usuarios, comprendieron y fueron informados de los requisitos para el requerimiento y un trámite administrativo.</p>	<p>- Usuarios que desconocen los requisitos enmarcados en el TUPA, para la presentación de sus trámites.</p>
1. directores, docentes, padres de familia y usuarios, atendidos oportunamente en cada uno de sus trámites en base a la normatividad vigente.	1.
2. los diferentes usuarios fueron informados acerca de los requisitos que deben acompañar al Formulario Único de Trámite (FUT) según el TUPA vigente, para la atención oportuna y eficiente de sus trámites.	2. escaso conocimiento sobre el Texto Único de Procesos Administrativos (TUPA) por parte de algunos usuarios.
3. Compromiso de los especialistas de las diferentes oficinas del Área de Gestión Institucional a informar y guiar a cada uno de los usuarios que presentan sus trámites administrativos, acerca de los requisitos y respuestas.	
DESARROLLO DE FUNCIONES DEL RESPONSABLE LOCAL DE LA CALIDAD DE LA INFORMACION	
<p>- Se validó e envió los planificadores y ejecuciones de los Acompañantes Pedagógicos Interculturales (EIB) cada mes, a CALIDADINFORMACION@MINEDU.GOB.PE compromisodedesempeño@minedu.gob.pe compromisoprotocolo@minedu.gob.pe en su debido tiempo, de acuerdo al cronograma establecido por OSEE.</p> <p>- Se cumplió con el monitoreo y seguimiento de los Pagos Oportunos.</p>	<p>- Los primeros meses de Abril a Julio, el internet, por no contar con dicho servicio.</p> <p>- Por parte de los Acompañantes, no entregaron oportunamente sus planificadores y Ejecuciones a su debido tiempo retrasando nuestro trabajo.</p>
1. Se cumplió al 100% la validación, y reportes de inconsistencias en el marco de la implementación del SIGMA 2.0 a OSEE	1. El desconocimiento en el manejo de los aplicativos Acompañante v1.4 y SIGMA 2.0
2. Se cumplió al 100% con el envío de los planificadores y ejecuciones de los	2. Los ASPIs no presentaron oportunamente sus planificadores y ejecuciones.

Acompañantes Interculturales.	Pedagógicos	
3. Se cumplió al 100% en el monitoreo y seguimiento de los pagos oportunos de los PP 0090 y 0091.		
ELABORACION, APROBACION Y EVALUACION DEL PLAN OPERATIVO INSTITUCIONAL LOCALIZACION RIO TAMBO		
Orientación a los Jefes Especialistas sobre la importancia del Plan Operativo Institucional.		Se cruza con otras actividades de parte de los trabajadores para su cumplimiento oportuno.
FERIA ESCOLAR NACIONAL DE CIENCIA Y TECNOLOGIA (FENCYT-2016)		
<p>ACTIVIDAD: FENCYT; La Feria Escolar Nacional de Ciencia Tecnología, se llevó a cabo de acuerdo a la Resolución Ministerial del ministerio de educación y de acuerdo a la Directiva de la DREJ; programado en cuatro etapas:</p> <p>I. ETAPA II.EE. II. ETAPA UGEL. III. ETAPA DREJ. IV. ETAPA MINISTERIO.</p> <p>En tal sentido se hace conocimiento que en la Etapa II.EE. y Etapa Ugel se llevó a cabo con total normalidad y con reconocimiento de premios, certificados y resolución Directoral a las II.EE. participantes en la (II ETAPA – ETAPA UGEL)</p>		<ul style="list-style-type: none"> La dificultad es que para este tipo de actividades no se cuenta con ningún presupuesto y debería ser presupuestado en el aspecto de alimentación, pasaje y estadía para los estudiantes participantes. Dado a que hay II.EE. lejanas a la jurisdicción del ámbito de la UGEL RIO TAMBO.
CONCURSO NACIONAL CREA Y EMPRENDE		
<p>ACTIVIDAD: CONCURSO NACIONAL CREA Y EMPRENDE; El Concurso Nacional Crea y Emprende, se desarrolló con total normalidad en las dos etapas: I ETAPA (Etapa II.EE.) II ETAPA (Etapa Ugel) donde se reconoció con premios certificados y resolución Directoral a nombre de la Ugel a los estudiantes e II.EE. participantes en la II ETAPA, Donde demostraron sus capacidades en los proyectos de negocios.</p>		<p>La dificultad es que para este tipo de actividades no se cuenta con ningún presupuesto y debería ser presupuestado en el aspecto de alimentación, pasaje y estadía para los estudiantes participantes.</p> <p>Dado a que hay II.EE. lejanas a la jurisdicción del ámbito de la UGEL RIO TAMBO.</p>
SEMANA DE LA EDUCACION INICIAL		

A través de las diferentes actividades se logró sensibilizar a los padres de familia sobre la importancia del nivel de educación inicial y la edad adecuada en que deben ingresar al nivel inicial y primaria	Desinterés de algunas docentes por cumplir las actividades propuestas en la directiva.
1. Se logró la integración de los padres de familia, docentes y alumnos en las diferentes actividades para dar a conocer el trabajo que se realiza en el nivel de educación inicial.	1. algunos padres que aún no le dan la debida importancia a la Educación Inicial.
2. Se observó bastante compromiso de los actores educativos en cumplir con la celebración de la semana de la Educación inicial.	2. Poca asistencia de docentes del nivel primario al conversatorio sobre a qué edad aprenden a escribir los niños del nivel inicial.
3. Se desarrolló habilidades que favorecieron el desarrollo integral de los estudiantes.	
4.- Promover el juego como parte importante del aprendizaje de los niños.	
V FESTIVAL DE MATERIAL DIDACTICO EN EL NIVEL INICIAL	
Materiales elaborados con creatividad, algunos validados, otros por validar. Fueron elaborados con participación de los alumnos y padres de familia utilizando recursos de la zona y materiales reciclados.	El problema de la distancia hace que no se pueda realizar a la hora planificada.
1. fortalecer la creatividad de los maestros para elaborar materiales didácticos pertinentes al desarrollo de las capacidades de los niños.	1. aún hay docentes apáticos.
2. rescatar los materiales descartables y los recursos de la zona.	
3. Promover el uso adecuado de los materiales para mejorar los aprendizajes de los estudiantes.	
MONITOREO A LOS ACOMPAÑAMIENTO DE SOPORTE PEDAGOGICO INTERCULTURAL (ASPI) EIB	
Se logró fortalecer las competencias de las áreas fundamentales y como eje fundamental el área de Personal Social y Ciencia y Ambiente, a partir de las asesorías en el uso de las rutas de aprendizaje, y también con las orientaciones de la propuesta EIB, a partir de los enfoques comunicativo textual, lengua originaria resolución de problemas en las	De no contar col presupuesto pertinente para ejecutar el monitoreo y hacer comprender más en los temas en el uso y manejo del texto del MED.

<p>áreas de comunicación y Matemática las demás áreas.</p> <p>Se abordó temas en función a las necesidades de la práctica pedagógica,</p> <p>Fortaleciendo de manera práctica orientados con sustentos teóricos fiables.</p> <p>Se participó en un taller de actualización en el mes de agosto en la ciudad de Mazamari para fortalecer la acción pedagógica, fortaleciendo las capacidades pedagógicas, mejorando el desempeño por la mejora de los aprendizajes de los estudiantes.</p> <p>Se trabajó de la mejor manera apoyando en el aula y realizando sesiones de aprendizaje y guías</p> <p>Se trabajó de la mejor manera apoyando en el aula y realizando sesiones de aprendizaje , guías y proyectos</p> <p>Se trabajó de la mejor manera apoyando en el aula y realizando sesiones de aprendizaje , guías y proyectos</p>	<p>Maestros que no son bilingüe trabajan en la zona donde el niño habla la lengua materna que es el ASHANINKA</p> <p>La Falta de más estrategias en la enseñanza de las áreas como comunicación, matemática y comunicación L1.</p> <p>Falta que comparta más estrategias nuevas en la lengua originaria en comunicación y matemática para ser aplicada en la lengua materna del estudiante y de los maestros.</p> <p>El difícil acceso al lugar para brindar acompañamiento y asesoría al docente que necesitan ser acompañados en su labor pedagógica del día a día.</p> <p>El incumplimientos de las metatrazadas por acompañante en especial en sus planificadores mensuales</p> <p>El poco asesoramiento al acompañado en su labor realizado para ver sus fortalezas y debilidades y formas de mejorar en su labor pedagógica como docente de aula en la Institución Educativa.</p>
JUEGOS TRADICIONALES TINKUY 2016	
<ul style="list-style-type: none"> • Cumplir con el objetivo planificado. • Fomentar y celebrar la interculturalidad entre los estudiantes, docentes del ámbito de la UGEL RIO TAMBO, que mediante la participación revaloran y desarrollan las diversas manifestaciones culturales, respetando la diversidad cultural étnica y lingüística. • Promover el desarrollo de la sensibilidad y la expresión cultural. 	<p>Sobrecarga de labores como especialistas en trabajos administrativos.</p> <p>Poco presupuesto contemplado en POI.</p>
JORNADA DE REFLEXION POR LA EDUCACION INTERCULTURAL BILINGÜE	
<ul style="list-style-type: none"> • Fortalecimiento de sus capacidades a los docentes y directivos en el uso y manejo de los cuadernos de trabajo en lengua originaria. • Desarrollar la planificación curricular con proyectos de aprendizajes. • Incorporación en sus sesiones de aprendizajes el uso de los cuadernos de trabajo. • Enseñanza por competencia. 	<ul style="list-style-type: none"> • Poco presupuesto templado en plan operativo institucional para desarrollar la jornada. • Poca participación e identificación de los docentes, directivos y organizaciones representativos indígenas de nuestro ámbito. • Inasistencia de algunos docentes y directivos por razones que se desconoce

<ul style="list-style-type: none"> Promover la ejecución de acciones y estrategias que favorezcan la capacidad de enseñar en lengua materna y segunda lengua en la formación integral; en lo personal, profesional y humano de los estudiantes. 	
CONCURSO DE MATERIALES EDUCATIVOS DE DOCENTES DEL NIVEL PRIMARIO 2016	
<ul style="list-style-type: none"> Promover la elaboración y uso de materiales educativos haciendo uso de materiales de la zona y reciclados; y la promoción y logro de aprendizajes significativos. 	<ul style="list-style-type: none"> Poca participación y compromiso por parte de los docentes en la elaboración de materiales educativos.
XIII LIMPIADA NACIONAL ESCOLAR DE MATEMATICA - 2016	
<ul style="list-style-type: none"> Promovió el desarrollo de jóvenes talentos matemáticos en el ámbito escolar de la jurisdicción de la UGEL - RÍO TAMBO. Se propició la sana competencia, el compañerismo, la amistad entre los participantes y el trabajo en equipo. Se estimuló a los ganadores de la Primera y Segunda Etapa de la ONEM, (mochilas, kit escolar, diplomas, regalos, Resoluciones Directorales) Se participó en las Etapas de 1ra, 2da y 3ra Etapa de la XIII ONEM en los días 19 de julio, 16 de agosto y 22 de setiembre respectivamente. 	<ul style="list-style-type: none"> Poco tiempo para el reparto de las evaluaciones por lejanía, difícil accesibilidad y que no cuentan con Internet la mayoría de las II.EE. La UGEL ni las II.EE. no cuentan con recursos económicos para la movilización de la actividad. Los estudiantes en sus logros de aprendizaje del área de Matemáticas son bajas (ECE 2015 - 2do año, Previo al Inicio 81%)
VIII OLIMPIADA REGIONAL DE LECTURAS LITERALES	
II.EE y alumnos participantes demostrando sus habilidades comunicativas.	Asistencia de estudiantes con minutos de rezago a la hora establecida.
PREMIO NACIONAL DE NARRATIVA Y ENSAÑO "JOSE MARIA ARGUEDAS"	
Docentes y estudiantes que promueven la creación literaria en el marco del desarrollo de las competencias comunicativas en lengua originaria y/o lengua castellana, a partir de la lectura de la obra de José María Arguedas; para expresar el mundo personal del lector, la cultura local, regional y nacional, así como la diversidad cultural y lingüística de los estudiantes de nuestro país.	Déficit de Presupuesto e insuficiente
JUEGOS DEPORTIVOS ESCOLARES NACIONALES 2016	

<ul style="list-style-type: none"> • Gestión de la UGEL – RIO TAMBO, área de PECUD enlazados con la municipalidad de nuestro Distrito. • Gestión del área para cubrir los gastos, como hospedajes, alimentación. Pasajes. Premios. • Los ganadores pasaron a la etapa inter UGELS. • - Socialización entre estudiantes de las cuatro cuencas 	<ul style="list-style-type: none"> • El traslado de nuestros estudiantes por ser distantes a nuestro distrito por vía fluvial. • - No hubo presupuesto del estado, se tuvo que gestionar a diferentes instituciones.
ENTREGA OPORTUNA DE MATERIALES EDUCATIVOS A LAS CC.NN. MAS LEJANAS – UGEL RIO TAMBO VRAEM CON APOYO DE LAS FUERZAS ARMADAS, CUMPLIENDO LOS COMPROMISOS DE DESEMPEÑO	
<p>Instituciones Educativas con materiales educativos recepcionados en las fechas indicadas con su distribución y logros de aprendizaje para los estudiantes de todas las instituciones educativas del ámbito de nuestra jurisdicción.</p> <p>Las Instituciones Educativas más lejanas fueron beneficiados con los cuadernos de trabajo y textos escolares, también la municipalidad distrital de Río Tambo fue llevando mobiliarios y utensilios para las I.E.</p>	<ul style="list-style-type: none"> - Problemas con el sistema SIGA -Cuadernos de trabajo en quechua los estudiantes no dan su uso respectivo - Poca cantidad de textos y cuadernos de trabajo, no está de acuerdo a los datos estadísticos.
1. Docentes comprometidos en el uso de los cuadernos de trabajo y textos escolares.	
2. Docentes satisfecho con los materiales educativos para sus jornadas pedagógicas.	Docentes inconformes al recibir cuadernos y textos en quechua .
3. Docente , director satisfecho al recibir los materiales educativos en las Comunidades muy lejanas	
4. Pago de servicios diversos a los proveedores por los diferentes trabajos realizados en la distribución de materiales, para el desarrollo de cumplimiento de metas.	Demora en la entrega de recibos, boletas, facturas, y problemas con el sistema SIGA.
5. Actualización de datos de cada I.E. en el SIGA, ingreso y salida de los materiales educativos	El sistema SIGA está en implementación, donde se tuvo grandes dificultades al ingresar la llegada de materiales.
6. Se realizó la contrata oportuna para la distribución de Materiales Educativos del MED	

7.- Estudiantes y Docentes satisfechos al recibir sus materiales educativos para el buen inicio del año escolar 2016.	Estudiantes y maestros insatisfechos por la Cuenca del Valle de Santa Cruz , por recibir cuadernos y textos en quechua , pese que ya había informado en su oportunidad al MED .
ACTUALIZACION DE DATOS DE LOS BIENES Y ENSERES EN EL ÀREA DE PATRIMONIO E INVENTARIO PARA LA MIGRACION DEL SISTEMA SIMI AL SIGA COMPROMISO DE DESEMPEÑO	
Instituciones educativas con un SIGA real, con datos actualizados al 2016, esto permitirá al MED, visualizar de una manera objetiva en que Instituciones Educativas tienen menor o mayor necesidad para su implementación respectiva.	<ul style="list-style-type: none"> - Problemas con el sistema SIGA - Docentes contratados que no cuentan con el SIMI , el cual se tuvo que ir a situ para su verificación de bienes y enseres de cada I.E.
1. Docentes comprometidos en la ejecución del evento.	
2. Docentes satisfechos con los materiales educativos para sus jornadas pedagógicas.	
3. Directores que cuentan con datos actualizados sobre el Patrimonio de Bienes y Enseres de Cada I.E.	Docentes que no contaban con el SIMI 2015 , el cual permitió , actualizar datos reales .
4. El RESPONSABLE DE Patrimonio y la UGEL cuenta con datos reales en Patrimonio	
5. Actualización y migración del SIMI al SIGA cumplimiento oportuno de compromisos de desempeño.	
FORMACION DE DOCENTES PROMOTORES AMBIENTALES Y DIRECTORES AL TRABAJO DEL ENFOQUE AMBIENTAL	
Capacitación a 180 directores y a 360 docentes promotores ambientales, haciendo un total de 540 personas capacitadas. Esta tarea a la meta programada tiene un logro del 100%.	Ninguno
IMPLEMENTACION, INSTALACION Y SEGUIMIENTO DE MODULOS DEMOSTRATIVOS	
<ul style="list-style-type: none"> • Fortalecimiento de la producción de plántones agrícolas y de especies forestales, para realizar el recalce, la enjertación con clones mejorados en los módulos con cacao y el abonamiento respectivo, para garantizar el crecimiento de las plantaciones instalados. 	<ul style="list-style-type: none"> • Algunas II.EE focalizadas en el tema de seguimiento de módulos demostrativos se retiraron por causas como construcción de pabellones en los lugares destinados a la de módulos demostrativos

DESARROLLO DE CONCURSO Y PLANES DE ECONEGOCIOS ESCOLARES	
Capacitación y asistencia técnica a los promotores de educación ambiental, promoviendo la implementación de 60 planes de eco negocios en las instituciones educativas focalizadas de las UGELs de Chanchamayo, Satipo, Pichanaki, Pangoa, Río Tambo y Río ene Mantaro brindándoles sesoramiento permanente.	Ninguno
PRIMERA BICICLETEADA AMBIENTAL	
1000 entusiastas estudiantes de las diferentes IIEE educativas focalizadas ambientalmente del ámbito de la provincia de Satipo (500) y Chanchamayo (500).	Ninguno
PRIMER CONCURSO DE II.EE. CON LOGROS DESTACADOS DENOMINADO “BUENAS PRACTICAS AMBIENTALES (CONCURSO DE AREAS VERDES)”	
Áreas verdes sostenibles de las UGELs Chanchamayo, Pichanaki, Satipo y Pangoa para asegurar y desarrollar las acciones de sensibilización, valoración y cuidado en las instituciones educativas focalizadas del nivel inicial, primaria y secundaria, promoviendo una educación y cultura ambiental que permita formar ciudadanos responsables que contribuyan al desarrollo sostenible.	Ninguno
SEGUNDO CONCIERTO AMBIENTAL Y CAMPAÑA DE RECOLECCIÓN DE RESIDUOS SÓLIDOS	
<p>Promover, prácticas, ambientales concientizando a los estudiantes en el cuidado del medio ambiente con la finalidad de desarrollar la educación y la cultura ambiental orientadas a la formación de una ciudadanía ambientalmente responsable y una sociedad peruana sostenible, competitiva, inclusiva y con identidad.</p> <p>Fortaleciendo en los estudiantes la práctica de la expresión, comprensión, apreciación y expresión artística a través del canto y la declamación y de recolección de residuos sólidos dentro y fuera de su comunidad.</p>	Ninguno
V CONGRESO INTERREGIONAL DE EDUCACIÓN AMBIENTAL Y PASANTÍAS DE INTERCAMBIO DE EXPERIENCIAS AMBIENTALES	
Conocimiento de las experiencias exitosas presentadas en el V Congreso interregional de educación ambiental – Oxapampa en los niveles de educación inicial, primaria y	

<p>secundaria, logrando la próxima sede de este congreso la región Junín por haber participado en forma sobresaliente en todas las actividades programadas.</p> <p>Participación de 400 maestros entre Directores y Promotores ambientales de diversas instituciones educativas del ámbito en cada pasantía.</p> <p>Las instituciones educativas visitadas demostraron el desarrollo de los 5 componentes: Institucional, Pedagógico, Salud, Gestión de Riesgos y Ecoeficiencia. Cabe resaltar que esta actividad es muy bien recibida por los maestros promotores y directores toda vez que incentiva a mejorar el trabajo en sus instituciones de origen</p>	
MESAS DE TRABAJO TÉCNICO ELABORACIÓN Y PUBLICACIÓN DE MATERIALES EDUCATIVOS, CONSTRUCCIÓN DE MURALES PUBLICITARIOS	
<p>Concertación e implementación del sistema educativo escolarizado, con los instrumentos pedagógicos requeridos para la incorporación del enfoque ambiental, entre los especialistas de las UGELs y el Equipo Técnico de la Actividad. Del mismo modo se actualizo los lineamientos de la política educativa regional y local, que atiende las demandas de la educación ambiental. Así como de sensibilizar a la población con murales publicitarios con temática sobre la aplicación de la educación ambiental.</p>	<p>Ninguno</p>
CONTRATO ADMINISTRATIVO DE SERVICIOS, CONTRIBUCIONES A ESSALUD CAS	
<p>Cumplimiento del POA en un 100% en la meta física y en un 97.5% en la meta financiera.</p>	<p>Convocatoria tardía del personal que inicio sus actividades en el mes de Junio</p>
ACCIONES COMUNES	
<p>Para el año 2016 el CRA-VC brindo a los usuarios información oral, escrito, audio visual y material impreso aplicado a las TIC, incrementando y desarrollando el aprendizaje la comunidad educativa favoreciendo el proceso de aprendizaje.</p> <p>Se trabajó con docentes de los niveles de Inicial, Primaria y Secundaria en la temática de uso, elaboración y cuidado de los materiales educativos, estructurados y no estructurados en áreas básicas como: comunicación, matemática, personal social, ciencia y ambiente, llevadas a cabo en la</p>	<p>Los equipos de cómputo necesitan mantenimiento por la existencia de virus informáticos.</p> <p>Existencia mínima de programas informáticos educativos en el CRA</p> <p>La UGEL Satipo como ejecutora es demasiado amplia y un solo CRA no satisface la demanda de usuarios que requieren los servicios del Centro de Recursos.</p> <p>Un solo CRA en la provincia y un solo especialista no satisface la demanda educativa.</p> <p>Falta de presupuesto para la movilización del responsable del CRA para el</p>

sede de la UGEL y en los núcleos de trabajo de las Redes Educativas	fortalecimiento de capacidades en los diferentes núcleos de las redes educativas.
INSTITUCIONES EDUCATIVAS CON CONDICIONES PARA EL CUMPLIMIENTO DE HORAS LECTIVAS NORMADAS	
Porcentaje de instituciones Educativas que cuentan con contratación oportuna y pago de personal docente y promotoras de educación Inicial EBR	Ninguna
INSTITUCIONES EDUCATIVAS CON CONDICIONES PARA EL CUMPLIMIENTO DE HORAS LECTIVAS NORMADAS	
Porcentaje de instituciones Educativas que cuentan con contratación oportuna y pago de personal docente y promotoras de educación Primaria - EBR	Ninguna
INSTITUCIONES EDUCATIVAS CON CONDICIONES PARA EL CUMPLIMIENTO DE HORAS LECTIVAS NORMADAS	
II.EE. que cuentan con contratación oportuna y pago de personal de educación Secundaria de EBR, con docentes que a fin de año han cubierto el currículo establecido.	Ninguna
INSTITUCIONES EDUCATIVAS CON CONDICIONES PARA EL CUMPLIMIENTO DE HORAS LECTIVAS NORMADAS	
II.EE. que cuentan con contratación oportuna y pago de personal administrativo de educación Primaria de EBR, con docentes que a fin de año han cubierto el currículo establecido.	Ninguna
INSTITUCIONES EDUCATIVAS CON CONDICIONES PARA EL CUMPLIMIENTO DE HORAS LECTIVAS NORMADAS	
II.EE. que cuentan con contratación oportuna y pago de personal administrativo de educación Secundaria de EBR, con docentes que a fin de año han cubierto el currículo establecido.	Ninguna
INSTITUCIONES EDUCATIVAS CON CONDICIONES PARA EL CUMPLIMIENTO DE HORAS LECTIVAS NORMADAS	
II.EE. que cuentan con contratación oportuna y pago de personal administrativo de educación Secundaria de EBR, con docentes que a fin de año han cubierto el currículo establecido.	Ninguna
INSTITUCIONES EDUCATIVAS CON CONDICIONES PARA EL CUMPLIMIENTO DE HORAS LECTIVAS NORMADAS	
II.EE. que cuentan con contratación oportuna y pago de personal administrativo de educación Secundaria de EBR, con docentes que a fin de año han cubierto el currículo establecido.	Ninguna
INSTITUCIONES EDUCATIVAS CON CONDICIONES PARA EL CUMPLIMIENTO DE HORAS LECTIVAS NORMADAS	

Locales escolares con condiciones adecuadas para su funcionamiento de educación Inicial EBR.	Ninguna
INSTITUCIONES EDUCATIVAS CON CONDICIONES PARA EL CUMPLIMIENTO DE HORAS LECTIVAS NORMADAS	
% locales escolares de Instituciones educativas con condiciones adecuadas para su funcionamiento EBR.	Ninguna
INSTITUCIONES EDUCATIVAS CON CONDICIONES PARA EL CUMPLIMIENTO DE HORAS LECTIVAS NORMADAS	
% Locales escolares de instituciones educativas con condiciones adecuadas para su funcionamiento de educación primaria de EBR hasta fines de año, se culminó con las adquisiciones priorizadas de los materiales para reparación de pisos y adquisición de equipamiento menor de la Institución. (Máximo 3 líneas).	Educativa
INSTITUCIONES EDUCATIVAS CON CONDICIONES PARA EL CUMPLIMIENTO DE HORAS LECTIVAS NORMADAS	
% locales escolares de Instituciones educativas con condiciones adecuadas para su funcionamiento EBR.	Ninguna
INSTITUCIONES EDUCATIVAS CON CONDICIONES PARA EL CUMPLIMIENTO DE HORAS LECTIVAS NORMADAS	
Locales Escolares con condiciones adecuadas para su funcionamiento de Educación Secundaria de Educación Básica Regular.	
INSTITUCIONES EDUCATIVAS CON CONDICIONES PARA EL CUMPLIMIENTO DE HORAS LECTIVAS NORMADAS	
% locales escolares con condiciones adecuadas para su funcionamiento de Educación Secundaria de EBR – Multidistrital.	Ninguna
INSTITUCIONES EDUCATIVAS CON CONDICIONES PARA EL CUMPLIMIENTO DE HORAS LECTIVAS NORMADAS	
% docentes de Instituciones Educativas preparados y fortalecidos que implementen la gestión del currículo.	Ninguna
DOCENTES PREPARADOS IMPLEMENTAN EL CURRÍCULO	
% docentes acompañados en el aula que desarrollan la enseñanza – aprendizaje en la Institución Educativa de primaria EBR.	Ninguna

DOCENTES PREPARADOS IMPLEMENTAN EL CURRICULO	
% docentes acompañados en el aula que desarrollan la enseñanza – aprendizaje en la Institución Educativa del Nivel Inicial Intercultural.	
DOCENTES PREPARADOS IMPLEMENTAN EL CURRICULO	
% docentes acompañados en el aula que desarrollan la enseñanza – aprendizaje en la Institución Educativa Primaria Intercultural.	
DOCENTES PREPARADOS IMPLEMENTAN EL CURRICULO	
% docentes acompañados en el aula que desarrollan la enseñanza – aprendizaje en la Institución Educativa Secundaria.	
Se les entrego materiales educativos a los estudiantes y docentes de EBR escolarizados y no escolarizados de Inicial a todas las II.EE. públicas para mejorar el rendimiento escolar.	Las vías de acceso a las II.EE. son inaccesible por el factor climático.
ESTUDIANTES DE EDUCACION BASICA REGULAR CUENTAN CON MATERIALES EDUCATIVOS NECESARIOS PARA EL LOGRO DE LOS ESTANDARES DE APRENDIZAJES.	
Estudiantes de nivel primario de EBR de Instituciones Educativas Publicas que cuentan con materiales de recursos educativos.	Las vías de acceso a las II.EE. son inaccesibles por el factor climático.
ESTUDIANTES DE EDUCACION BASICA REGULAR CUENTAN CON MATERIALES EDUCATIVOS NECESARIOS PARA EL LOGRO DE LOS ESTANDARES DE APRENDIZAJES.	
Estudiantes de nivel secundario de EBR de Instituciones Educativas Publica que cuentan con material educativo	
ESTUDIANTES DE EDUCACION BASICA REGULAR CUENTAN CON MATERIALES EDUCATIVOS NECESARIOS PARA EL LOGRO DE LOS ESTANDARES DE APRENDIZAJES.	
Estudiantes de educación Primaria Intercultural Bilingüe que cuentan con material y recursos educativos.	
ESTUDIANTES DE EDUCACION BASICA REGULAR CUENTAN CON MATERIALES EDUCATIVOS NECESARIOS PARA EL LOGRO DE LOS ESTANDARES DE APRENDIZAJES.	

Aulas de Inicial de EBR de instituciones Educativas Publicas que cuentan con material educativo y recursos para docentes.	
ESTUDIANTES DE EDUCACION BASICA REGULAR CUENTAN CON MATERIALES EDUCATIVOS NECESARIOS PARA EL LOGRO DE LOS ESTANDARES DE APRENDIZAJES.	
Aulas de nivel primaria de EBR de Instituciones Educativas públicas que cuenten con material educativo y recursos para docentes.	
ESTUDIANTES DE EDUCACION BASICA REGULAR CUENTAN CON MATERIALES EDUCATIVOS NECESARIOS PARA EL LOGRO DE LOS ESTANDARES DE APRENDIZAJES.	
100% aulas de nivel inicial Intercultural bilingüe de Instituciones Educativas Publicas que cuentan con material fungible.	
ESTUDIANTES DE EDUCACION BASICA REGULAR CUENTAN CON MATERIALES EDUCATIVOS NECESARIOS PARA EL LOGRO DE LOS ESTANDARES DE APRENDIZAJES.	
% aulas del nivel primaria intercultural bilingüe de EBR de Instituciones Educativas Publicas que cuentan con material fungible.	
ESTUDIANTES DE EDUCACION BASICA REGULAR CUENTAN CON MATERIALES EDUCATIVOS NECESARIOS PARA EL LOGRO DE LOS ESTANDARES DE APRENDIZAJES.	
Instituciones Educativas de II ciclo de EBR de instituciones Educativas Publicas que cuentan con material fungible.	
ESTUDIANTES DE EDUCACION BASICA REGULAR CUENTAN CON MATERIALES EDUCATIVOS NECESARIOS PARA EL LOGRO DE LOS ESTANDARES DE APRENDIZAJES.	
Instituciones Educativas de secundaria que cuentan con material educativo.	
INSTITUCIONES EDUCATIVAS GESTIONADAS CON CONDICIONES SUFICIENTES PARA LA ATENCION	
Plazas docente aprobadas y validadas.	
INSTITUCIONES EDUCATIVAS GESTIONADAS CON CONDICIONES SUFICIENTES PARA LA ATENCION	
Plazas docente aprobadas y validadas.	Ninguna
PERSONAS CON DISCAPACIDAD LEVE O MODERADA ACCEDE A INSTITUCIONES EDUCATIVAS PUBLICAS INCLUSIVAS CON CONDICIONES PARA SU ATENCION	

% estudiantes de instituciones educativas de educación inclusiva EBE cuentan con materiales y equipos.	Ninguna
PERSONAS CON DISCAPACIDAD LEVE O MODERADA ACCEDE A INSTITUCIONES EDUCATIVAS PUBLICAS INCLUSIVAS CON CONDICIONES PARA SU ATENCION	
<p>% de asistencia de los padres de familia</p> <p>Fortalecimiento de capacidades para que asuman la discapacidad de sus hijos con respuestas acertadas.</p> <p>El taller fue datado de materiales y para el uso de los padres de familia.</p>	No se cuenta con una multimedia.
CONTRATACION OPORTUNA Y PAGOS A PERSONAL PARA ATENCION DE CENTROS DE EDUCACION DE EDUCACION BASICA ESPECIAL	
% de Instituciones Educativas que cuentan con contratación oportuna y pago de personal de Educación Básica Especial.	Ninguna
MANTENIMIENTO Y ACONDICIONAMIENTO DE ESPACIOS EN LOCALES DE LOS CENTROS DE EDUCACION DE EDUCACION BASICA ESPECIAL	
% locales de Instituciones Educativas de EBE cuenta con mantenimiento de espacio.	Ninguna
DOTACION DE MATERIALES Y EQUIPOS EDUCATIVOS PARA CENTROS DE EDUCACION BASICA ESPECIAL Y CENTROS DE RECURSOS	
100% de Instituciones Educativas de centros Educación Básica Especial cuentan con dotación de materiales y equipos educativos.	Ninguna
ASISTENCIA A FAMILIA DE ESTUDIANTES DE CENTROS DE EDUCACION BASICA ESPECIAL PARA PARTICIPACION EN EL PROCESO EDUCATIVO	
100% familia de estudiantes de Instituciones Educativas inclusivas participan en el proceso educativo	Ninguna.
MANTENIMIENTO Y ACONDICIONAMIENTO DE ESPACIO EN PROGRAMAS DE INTERVENCION TEMPRANA	
100% de mantenimiento y acondicionamiento de espacios en programas de intervención temprana	Ninguna
ACCIONES CENTRALES SIN PRODUCTO , MEJORAR LA CALIDAD DE LOS SERVICIOS PARA RELEVAR LA CALIDAD DE LA EDUCACION	
100% De actividades cumplidas oportunamente	Ninguna

TALLER DE CAPACITACION A LOS DIRECTORES DE LAS INSTITUCIONES EDUCATIVAS SOBRE ESTADITICA ON LINE: CENSO ESCOLAR 2016.	
Sensibilización a Padres de Familias	Falta de comunicación por ser distante Falta de medios económicos
TALLER DE CAPACITACION A LOS DIRECTORES DE LAS INSTITUCIONES EDUCATIVAS SOBRE ESTADITICA ON LINE: CENSO ESCOLAR 2016.	
Se llevó con total normalidad la capacitación a los directores de la instituciones educativas que asistieron en la fecha indicada para las indicaciones sobre el llenado de las cédulas estadísticas.	Algunos directores no asistieron a la capacitación, por motivos de salud, familiares y/o distancia.
ACTUALIACION DE LOS INSTRUMENTOS DE GESTION	
La actualización de los documentos de gestión (MOF-RI-MAPRO) se realiza en coordinación con las Jefaturas de Áreas y del Especialistas en Racionalización de la Dirección Regional de Educación Junín.	Ninguna
Aplicación de los documentos de gestión actualizados, ha permitido que los servidores asuman sus roles y funciones inherentes al Área de Gestión donde prestan sus servicios. El Reglamento interno fortaleció el cumplimiento de sus deberes y derechos que les asiste a los servidores de la UGEL Satipo, garantizando una gestión con transparencia y acceso a la información de los usuarios. En el Manual de Procedimientos, ha permitido fortalecer la atención a los usuarios a través del efectivo cumplimiento de los procedimientos y plazos establecidos.	Ninguna
ELABORACIÓN APROBACIÓN Y EVALUACIÓN DEL PLAN OPERATIVO	
Orientación a los Jefes Especialistas sobre la importancia del Plan Operativo Institucional.	Se cruza con otras actividades de parte de los trabajadores para su cumplimiento oportuno.
FORTALECIMIENTO DE CAPACIDADES TIC EN ROBÓTICA EDUCATIVA DIRIGIDO A DOCENTES DE LAS II.EE. NIVEL PRIMARIA	
Los docentes son capaces de integrar los Kit de Robótica Educativa en la planificación de sus actividades pedagógicas en coherencia con los aprendizajes que se requieren lograr en los estudiantes.	Instituciones que no cuentan con kit robótica para desarrollo de la práctica. Ambientes reducidos para el desarrollo del taller. Inasistencia de docentes por semáforo escuela
Elabora la programación curricular incluyendo los Kit de Robótica Educativa en sus actividades de aprendizaje en coherencia con los aprendizajes que desea lograr.	Docentes con escaso conocimiento tecnológico para integrar los Kit Robótica en sus actividades de aprendizaje.

Crea y selecciona recursos TIC en el desarrollo de sus actividades de aprendizaje.	Docentes con escaso conocimiento de recursos tecnológicos.
Utiliza el Kit de Robótica educativa como recurso tecnológico en función al propósito de sus actividades de aprendizaje.	Algunos docentes que no cuentan los Kit Rebotica para desarrollo de la practica.
ACCIONE SCENTRALES PARA LA MEJORA Y LA CALIDAD DE LOS SERVICIOS DE LA EDUCACION	
Actividades atendidas para el apoyo a la actividad académica	Ninguna
"TALLER DE PLANIFICACION CURRICULAR PARA DOCENTES DE LOS NIVELES INICIAL PRIMARI AY SECUNDARIA DEL AMBITO DE LA UGEL SATIPO"	
Docentes empoderados de las estrategias de Comunicación y Matemática, elaboración de Unidades didácticas.	Renuncia de algunos docentes no permitió que se cumpla al 100% de asistencia.
Docentes fortalecidos en sus capacidades pedagógicas.	Que no todos los docentes son del mismo nivel por lo tanto dificultando en su aprendizaje.
Se tuvo el interés de la mayoría de las docentes por la innovación que existía.	
XXV FERIA DE CIENCIA Y TECNOLOGIA EUREKA 2016	
A través de la realización de este tipo de eventos logramos incentivar la curiosidad, el descubrimiento y el gusto por explorar y descubrir el mundo que los rodea haciendo uso de las estrategias del enfoque de la indagación científica.	La distancia de algunas instituciones no permite la participación en el concurso II etapa.
Se desarrolló la capacidad , habilidad y actitudes científicas de los docentes y estudiantes de las diferentes instituciones del nivel de educación inicial	Algunas instituciones no respetaron las indicaciones dadas en cuanto al número de participantes, ya que trajeron más de 1 expositor.
A través de la exploración y experimentación los estudiantes comprenden la naturaleza de su entorno y el respeto por el ambiente en que vivimos	La lejanía de algunas instituciones dificultó para empezar a la hora indicada
Con la investigación los estudiantes y docentes comprenden la cadena simbiótica que existe en la naturaleza.	
Se fomentó la participación de muchos sectores que no se involucraban a la acción educativa.	
SEMANA DE LA EDUCACION INICIAL	

A través de las diferentes actividades se logró sensibilizar a los padres de familia sobre la importancia del nivel de educación inicial y la edad adecuada en que deben ingresar al nivel inicial y primaria	Desinterés de algunas docentes por cumplir las actividades propuestas en la directiva.
Se logró la integración de los padres de familia, docentes y alumnos en las diferentes actividades para dar a conocer el trabajo que se realiza en el nivel de educación inicial	Algunos padres que aún no le dan la debida importancia a la Educación Inicial.
Se observó bastante compromiso de los actores educativos en cumplir con la celebración de la semana de la Educación inicial.	Poca asistencia de docentes del nivel primario al conversatorio sobre a qué edad aprenden a escribir los niños del nivel inicial.
Se desarrolló habilidades que favorecieron el desarrollo integral de los estudiantes.	
Promover el juego como parte importante del aprendizaje de los niños.	
V FESTIVAL DE MATERIAL DIDACTICO EN EL NIVEL INICIAL	
Materiales elaborados con creatividad, algunos validados, otros por validar. Fueron elaborados con participación de los alumnos y padres de familia utilizando recursos de la zona y materiales reciclados.	El problema de la distancia hace que no se pueda realizar a la hora planificada.
Fortalecer la creatividad de los maestros para elaborar materiales didácticos pertinentes al desarrollo de las capacidades de los niños.	Aún hay docentes apáticos
Rescatar los materiales descartables y los recursos de la zona.	
Promover el uso adecuado de los materiales para mejorar los aprendizajes de los estudiantes.	
JORNADA DE REFLEXION SOBRE LOS PROGRAMAS NO ESCOLARIZADOS DEL NIVEL INICIAL.	
A través de las diferentes actividades se logró sensibilizar a los padres de familia sobre la importancia de la educación a inicios de su etapa estudiantil, preparándolos para una larga trayectoria.	Desinterés de algunas docentes por cumplir las actividades propuestas en la directiva y el desplazamiento en las actividades inter PRONOEIs. Por su lejanía.

Se logró la integración de los padres de familia, docentes y alumnos en las diferentes actividades.	Algunos padres que aún no le dan la debida importancia a la Educación a temprana edad de sus hijos.
Se desarrolló habilidades que favorecieron el desarrollo integral de los niños.	
Promover el juego como parte importante del aprendizaje de los niños.	
FESTIVAL DE DECLAMACION DE NIÑOS DE NIVEL INICIAL	
Se observó destacada mejoría en el desarrollo de las habilidades comunicativas en de estudiantes	Algunos estudiantes no quisieron presentarse por temor a la cantidad de asistentes a dicho evento.
Destacada acogida de los padres, docentes por esta actividad.	La lejanía del lugar demoro el inicio de dicho evento.
Se desarrolló la socialización de los niños de diversas instituciones.	
Se desarrolló la expresión oral y gestual de los estudiantes.	
V OLIMPIDA DE JUEGOS TRADICIONALES ARAWAK	
Cumplir con el objetivo planificado. Fomentar y celebrar la interculturalidad entre los estudiantes, docentes del ámbito de la UGEL Satipo, que mediante la participación revaloran y desarrollan las diversas manifestaciones culturales, respetando la diversidad cultural étnica y lingüística. Promover el desarrollo de la sensibilidad y la expresión cultural.	Sobrecarga de labores como especialistas en trabajos administrativos. Poco presupuesto contemplado en POI.
Cumplir con el objetivo planificado. Fomentar y celebrar la interculturalidad entre los estudiantes, docentes del ámbito de la UGEL Satipo, que mediante la participación revaloran y desarrollan las diversas manifestaciones culturales, respetando la diversidad cultural étnica y lingüística. Promover el desarrollo de la sensibilidad y la expresión cultural.	Sobrecarga de labores como especialistas en trabajos administrativos. Presupuesto no contemplado en POI.
JORNADA DE REFLEXIÓN POR LA EDUCACIÓN INTERCULTURAL BILINGÜE.	

<p>Fortalecimiento de sus capacidades a los docentes y directivos en el uso y manejo de los cuadernos de trabajo en lengua originaria. Desarrollar la planificación curricular con proyectos de aprendizajes.</p> <p>Incorporación en sus sesiones de aprendizajes el uso de los cuadernos de trabajo.</p> <p>Enseñanza por competencia.</p> <p>Promover la ejecución de acciones y estrategias que favorezcan la capacidad de enseñar en lengua materna y segunda lengua en la formación integral en lo personal, profesional y humano de los estudiantes.</p>	<p>Poco presupuesto templado en plan operativo institucional para desarrollar la jornada.</p> <p>Poca participación e identificación de los docentes, directivos y organizaciones representativas indígenas de nuestro ámbito.</p>
IX CONCURSO DE MATERIALES EDUCATIVOS DE DOCENTES DEL NIVEL PRIMARIO – POI 2016	
<p>Promover la elaboración y uso de materiales educativos haciendo uso de materiales de la zona y reciclados; y la promoción y logro de aprendizajes significativos.</p>	<p>Poca participación y compromiso por parte de los docentes en la elaboración de materiales educativos.</p>
CONCURSO PROVINCIAL DE MATEMÁTICA- POI 2016	
<p>Estudiantes de las instituciones educativas del nivel de educación primaria que demuestran sus competencias y habilidades matemáticas.</p>	<p>Disponibilidad presupuestal no oportuna y se optimizó gastos así cubriéndose con nuestros propios recursos.</p>
<p>Estudiantes de las instituciones educativas del nivel de educación primaria y secundaria que demuestran sus competencias matemáticas.</p>	<p>Disponibilidad presupuestal no oportuna.</p>
XIII OLIMPIADAS NACIONALES ESCOLARES DE MATEMÁTICA ONEM – 2016 POI 2016.	
<p>Promover el aprendizaje y la enseñanza de la matemática de modo creativo y motivador, desarrollar el pensamiento científico y matemático en los estudiantes del nivel secundario de la provincia de Satipo en su primera etapa.</p> <p>En la segunda etapa se ha logrado la participación del 70 % de las Instituciones Educativas públicas</p> <p>En la tercera etapa se ha participado en un 100 % con los estudiantes clasificados por categorías</p>	<p>Docentes que desarrollan el área de matemática con estudios de otras especialidades en las Instituciones Educativas más alejadas.</p> <p>Escaso recurso económico de los padres de familia de las comunidades más alejadas que dificultan el traslado de los estudiantes a la provincia de Satipo para participar en la segunda etapa.</p> <p>Como la prueba es virtual, no existe la oportunidad de revisar los resultados de la prueba</p>

Se obtuvo sacar la directiva N° 012-2015-UGEL-S, de manera oportuna, la cual ha permitido promover el aprendizaje y la enseñanza de la matemática de modo creativo y motivador, desarrollando el pensamiento científico y matemático en los estudiantes del nivel secundario de la provincia de Satipo e su primera etapa.	Por necesidad de servicio, en un 30 % de las Instituciones Educativas se han contratado a docentes sin título pedagógico, es decir con estudios en otras especialidades, las cuales dificultan lograr los propósitos a plenitud.
La ubicación geográfica de las Instituciones Educativas de las zonas rurales, hacen que las vías de comunicación sean un tanto elevas en los costos de los pasajes, vía terrestre y fluvial, las cuales no permiten la movilización masiva de los estudiantes,	El 90 % de los padres de familia se dedican a la actividad de la agricultura, las cuales no permiten tener un ingreso económico suficiente, las cuales dificultan asumir los gastos por movilidad de sus menores hijos, para trasladarse desde su comunidad a la ciudad de Satipo. Por lo que se ven obligados a no participar de la segunda etapa de este concurso.
Se ha participado en un 100 %, con los estudiantes clasificados para la etapa Regional.	Como la prueba es virtual, no existe la oportunidad de revisar los resultados de la prueba.
VIII OLIMPIADA REGIONAL DE LECTURAS LITERARIAS.	
IIEE alumnos participantes demostrando sus habilidades comunicativas	Asistencia de estudiantes con minutos de rezago a la hora establecida.
PREMIO NACIONAL DE NARRATIVA Y ENSAYO “JOSÉ MARÍA ARGUEDAS”. POI	
Docentes y estudiantes que promueven la creación literaria en el marco del desarrollo de las competencias comunicativas en lengua originaria y/o lengua castellana, a partir de la lectura de la obra de José María Arguedas; para expresar el mundo personal del lector, la cultura local, regional y nacional, así como la diversidad cultural y lingüística de los estudiantes de nuestro país.	Disponibilidad presupuestal no oportuna e insuficiente.
FERIA TECNOLOGICA DEL AREA EPT.	
Docentes y estudiantes de los niveles de educación secundaria de las diferentes ii.ee. pertenecientes a las UGELs de la región Junín que demuestran sus capacidades de trabajo, creatividad y entusiasmo en áreas de educación técnica, de educación para el trabajo.	Disponibilidad presupuestal no oportuna.
CONCURSO DE CREA Y EMPRENDE	

En cada uno de los proyectos presentados por los estudiantes se visualiza el desarrollo de capacidades, habilidades y actitudes emprendedoras, teniendo en cuenta el enfoque de innovación y creatividad	<p>La mayoría de los docentes y los estudiantes con falta de entusiasmo, y desconocimiento en proyectos de innovación.</p> <p>Escasa inversión económica en el desarrollo de proyectos.</p>
JUEGOS DEPORTIVOS ESCOLARES NACIONALES. POI 2016.	
<p>El trabajo serio con principio de autoridad tiene grandes resultados.</p> <p>Se organizó grupos homogéneos de conformidad a la necesidad de los estudiantes de cada i.e.</p> <p>Se dio facilidades para su participación suprimiendo el uso de carnet.</p> <p>Haber logrado clasificar por primera vez a la etapa nacional con el equipo de voleibol.</p> <p>Se dio el reconocimiento y condecoración a los deportistas destacados.</p> <p>Se dio la sanción ejemplar a las II.EE. que infringieron las bases de los JDEN como una forma de corregir faltas sucesivas.</p>	<p>Falta de compromiso de los docentes del nivel primaria de las zonas rurales para realizar la inscripción de los estudiantes en la página de Perú educa.</p> <p>La mala costumbre de participar en los juegos deportivos oficiales sin haber inscrito, amparado en el famoso pacto de caballeros.</p> <p>La falta de presupuesto para el traslado de los estudiantes para su equipamiento adecuado con indumentaria y materiales deportivos.</p> <p>Las faltas de presupuesto para el desarrollo del evento en sus diferentes etapas y categorías.</p>
JUEGOS DEPORTIVOS Y DANZAS MAGISTERIALES 2016. POI 2016.	
<p>El desprendimiento de los maestros(as) marco la diferencia con una masiva participación.</p> <p>Los campeones de la edición anterior asumieron con responsabilidad la organización.</p> <p>Se logró cobertura los requerimientos de la organización a través de gestión.</p> <p>Se dio el reconocimiento y condecoración a los maestros ganadores y destacados en cada área cultural deportivo.</p> <p>Se sanciono de manera ejemplar a las ii.ee. que por muchos años convertían el campo deportivo en campo de batalla.</p>	<p>Existe docentes opositores son parte del problema y no de la solución.</p> <p>Las II.EE. como Irazola, Gastelua, Divino Niño, no asumieron su responsabilidad en la organización del evento.</p> <p>La carencia de presupuesto considerable para la organización, y la recalendarización escolar imposibilitaron el desarrollo de algunas disciplinas.</p> <p>La falta de presupuesto para la premiación y reconocimiento en cada una de las áreas.</p> <p>En años anteriores la ugel encubría actos reñidos con la moral que sucedían en eventos deportivos.</p>
compromiso asumido por cada docente para marcar la diferencia con enorme responsabilidad para representar con dignidad y profesionalismo.	La apatía y el poco compromiso en años pasados había debilitado la mística del docente para participar con entusiasmo.
A pesar de la precaria economía del docente, fue capaz de afrontar los gastos que ocasionó su presentación.	La carencia económica dificultó el traslado de las demás ii.ee. para llegar al lugar del evento.

El bajo presupuesto con que se cuenta no dificultó que se diera el merecido reconocimiento a los maestros ganadores, sin la necesidad de cobrarle el derecho de inscripción.	La mala costumbre de algunos docentes que buscan el facilismo y organizaban eventos solo pensando en el dinero de inscripción.
JUEGOS FLORALES ESCOLARES NACIONALES. – POI 2016.	
<p>El compromiso y desprendimiento de los maestros delegados fue vital para la masiva participación de los estudiantes.</p> <p>Los campeones de la edición anterior asumieron con responsabilidad la organización de los juegos florales.</p> <p>Haber logrado la clasificación de estudiantes a la fase macro regional.</p> <p>- se dio el reconocimiento y condecoración a los artistas destacados en cada área.</p>	<p>El poco interés de los maestros de otras áreas dificultó la presencia de mayor número de estudiantes.</p> <p>Falta de logística adecuada para cada área en competencia imposibilitó la exposición de los participantes.</p> <p>La carencia de presupuesto para la organización en su conjunto dificultó la participación muchas ii.ee.</p> <p>La falta de presupuesto para la premiación y reconocimiento en cada una de las áreas.</p>
La responsabilidad y compromiso asumida por las ii.ee. ganadoras de la versión anterior para el buen desarrollo del evento.	Falta de apoyo con logística y dotación de nueva tecnología para la preparación de alto nivel.
Participación masiva de los estudiantes en los JFEN.	La lejanía de las ii.ee. y la falta de apoyo económico y logístico.
Condecoración oportuna a los campeones provinciales en todas las áreas culturales.	La falta de presupuesto asignado para el desarrollo de los juegos florales escolares nacionales.
ACCIONES CENTRALES PARA LA MEJORA DE CALIDAD DE LOS SERVICIOS	
% de actividades atendidas para el apoyo a la actividad académica.	Ninguna
TALLER DE FORTALECIMIENTO DE CAPACIDADES “GESTIÓN DE CONTROL PATRIMONIAL, NUEVO PROCEDIMIENTO PARA ALTAS Y BAJAS ,SANEAMIENTO ,TASACIÓN Y REGISTRO DE BIENES MUEBLES PARA UN MANEJO EFICIENTE DEL SIMI 3.5 EN LA ADMINISTRACIÓN PÚBLICA ”	
<p>Se logró capacitar a los directores de las I.E, que en su gran mayoría estaban asumiendo el cargo por primera vez, y de esta manera pudieran cumplir con informar de sus bienes patrimoniales en las formas y condiciones que se les solicita.</p> <p>Directores y docentes actualizados en la parte normativa.</p> <p>Directores capacitados en el manejo del SIMI 3.5.</p>	<p>El monto reducido del presupuesto asignado, hizo que no pudiéramos alquilarnos un centro de cómputo.</p> <p>El único Auditorio con gran capacidad es el Auditorio Parroquial-por lo mismo sus fechas están bien copadas con gran anticipación.</p> <p>Monto reducido del presupuesto</p> <p>No contar con auditorio (La fecha-auditorio libre)</p>

Etc.	Etc.
SIN PRODUCTO ACCIONES CENTRALES.	
Sensibilización a directores en manejo de presupuesto de acuerdo a las normas técnicas de MINEDU.	Presupuesto corto para realizar 02 capacitaciones por etapas, por la multitud de docentes.
CAPACITACIÓN A DIRECTORES RESPONSABLES DEL PROGRAMA DE MANTENIMIENTO DE LOCAL ESCOLAR 2016	
Monitoreo de locales escolares al 87% en la localidad de la UGEL Satipo.	Movilidad de transporte demasiado escaso
DESARROLLO DE GESTION ADMINISTRATIVA MULTIDISTRITAL	
Actividades atendidas oportunamente.	El presupuesto fue insuficiente toda vez que se tenía que capacitar a directivos de los tres niveles y por la cantidad de participantes.
DESARROLLO DE LA EDUCACION LABORAL Y TECNICA	
100 % de horas lectivas cumplidas oportunamente	
APNO PRODUCTOS QUE NO RESULTAN	
% de horas lectivas cumplidas oportunamente	Ninguna
SIN PRODUCTO APNO	
% de horas lectivas cumplidas oportunamente	Ninguna
SIN PRODUCTO APNO	
100% de cesantes y jubilados atendidos oportunamente.	Ninguna
CONTRATACION OPORTUNA Y PAGO DE PERSONAL Y PROMOTORES DE LAS IIEE DE EBR NIVEL INICIAL	
Se cumplió con tener la contratación y pago oportuno de personal y promotores de las IIEE de EBR nivel inicial.	Dificultad por contar con el recurso humano necesario para realizar los procesos de pago a los docentes en los primeros meses. Insuficiente recurso humano.
CONTRATACION OPORTUNA Y PAGO DE PERSONAL Y PROMOTORES DE LAS IIEE DE EBR NIVEL PRIMARIA	

Se cumplió con tener la contratación y pago oportuno de personal y promotores de las IIEE de EBR nivel primaria.	Dificultad por contar con el recurso humano necesario para realizar los procesos de pago a los docentes en los primeros meses. Insuficiente recurso humano.
MANTENIMIENTO DE LOCALES ESCOLARES DE IIEE DE EBR CON CONDICIONES ADECUADAS PARA SU FUNCIONAMIENTO NIVEL INICIAL	
Se cumplió con dotar periódicamente de material fungible y de aseo a las IIEE de nivel inicial.	Dificultad por contar con el recurso humano necesario para realizar los procesos de adquisición los primeros meses. Insuficiente recurso humano.
MANTENIMIENTO DE LOCALES ESCOLARES DE IIEE DE EBR CON CONDICIONES ADECUADAS PARA SU FUNCIONAMIENTO NIVEL PRIMARIA	
Se cumplió con dotar periódicamente de material fungible y de aseo a las IIEE de nivel primaria.	Dificultad por contar con el recurso humano necesario para realizar los procesos de adquisición los primeros meses. Insuficiente recurso humano.
MANTENIMIENTO DE LOCALES ESCOLARES DE IIEE DE EBR CON CONDICIONES ADECUADAS PARA SU FUNCIONAMIENTO NIVEL SECUNDARIA	
Se cumplió con dotar periódicamente de material fungible y de aseo a las IIEE de nivel secundaria.	Dificultad por contar con el recurso humano necesario para realizar los procesos de adquisición los primeros meses. Insuficiente recurso humano.
GESTIÓN ADMINISTRATIVA DE LA UGEL RÍO ENE MANTARO	
Se cumplió con las actividades operativas en las diferentes áreas de la UGEL Río Ene Mantaro.	Dificultad por contar con el recurso humano en las diferentes áreas de la UGEL Río Ene Mantaro. Insuficiente recurso humano Mantaro.
GESTIÓN DEL CURRÍCULO EN LA UGEL RÍO ENE MANTARO	
Se cumplió con desarrollar 02 capacitaciones sobre documentos de gestión institucional y pedagógica de la UGEL Río Ene Mantaro.	Dificultad por contar con el recurso humano en las diferentes áreas de la UGEL Río Ene Mantaro. Insuficiente recurso humano.

UNIDAD EJECUTORA DE EDUCACIÓN YAULI LA OROYA	
DESARROLLO DE LA GESTION DEL AREA DE ADMINISTRACIÓN	
Capacitación de Legix Capacitación del manejo de bienes patrimoniales. Adquisición de compra de servidor	Demora en el plan de trabajo Poca concurrencia de los docentes y administradores de las II.EE. Modificación de presupuestos
Se amplió con todas las actividades realizadas por las jefaturas de AGI, AGP, AGA.	Las diversas oficinas presentan sus planes de trabajo con demora, las cuales afectan la ejecución de talleres de capacitación demorando las contrataciones y adquisiciones.
PAGO OPORTUNO DEL PERSONAL	

<p>Durante el año 2016 se cumplió al 100% con el pago oportuno. Se pagó vacaciones truncas del personal que laboró el año 2015.</p>	<ul style="list-style-type: none"> El proceso de contratación del personal CAS lo llevo a cabo la DREJ, renuncia de personal nueva convocatoria. Demora en la emisión de resoluciones. Las transferencias realizadas por MEF no llegaron a la UGEL YAULI se tuvo que coordinar con UGEL Tarma para que realice las transferencias presupuestales. Por la demora de la transferencia de presupuesto no se contrató al personal oportunamente.
<p>• TALLER DE ASISTENCIA TECNICA Y ELABORACION DE ESTRATEGIAS PARA LA EJECUCION DEL PROGRAMA DE MANTENIMIENTO DE LA INFRAESTRUCTURA Y MOBILIARIO DE LOS LOCALES ESCOLARES 2016-2017.</p>	
<p>Se desarrolló satisfactoriamente el contenido del taller programado con la activa participación de los directores de las II.EE. Se recopiló las debilidades y sugerencias de los grupos conformados por cada distrito, durante el desarrollo del taller.</p>	<p>No se obtuvo el servicio de Break conforme a lo solicitado. Faltó coordinación con el área de abastecimiento para el cumplimiento del 50% del servicio solicitado.</p>
<p>ACTIVIDAD 300085 CONTRATACION OPORTUNA Y PAGO DEL PERSONAL DOCENTE</p>	
<p>Contratación oportuna de los Docentes y Directores</p>	<p>Ninguna</p>
<p>ACTIVIDAD 300085 MANTENIMIENTO DE LOCALES ESCOLARES DE II.EE. DE EBR</p>	
<p>Dentro del año 2016 se cumplió con el compromiso de desempeño de certificar y comprometer por el SIGA. 2. Por el cumplimiento del Compromiso de Desempeño se obtuvo bonos para la UGEL</p>	<p>El convenio con la minera CHINALCO finalizo por lo que la UGEL tuvo que realizar los pagos respectivos de las II.EE</p>
<p>ACTIVIDAD 3000574 MANTENIMIENTO DE LOCALES ESCOLARES DE EDUCACIÓN BASICA ESPECIAL</p>	
<p>Buen desarrollo de las campañas de sensibilización. En las campañas y los talleres la finalidad fue de sensibilizar a las familias en cuanto a la importancia de la educación de los niños discapacitados.</p>	<p>Los recursos asignados por MINEDU eran escasos.</p>
<p>CONCURSO NACIONAL "CREA Y EMPRENDE"</p>	
<p>Participación de docentes y estudiantes en el Concurso Nacional Crea y Emprende Selección de proyecto representante de la UGEL Yauli obteniendo el 3er PUESTO a</p>	<p>No se desarrolló la actividad de capacitación a los docentes del área de EPT sobre la formulación de proyectos de negocio Falta de difusión sobre el Concurso Crea y Emprende 2016.</p>

nivel regional. (Participación en la tercera etapa (regional – DREJ)). Tercer puesto a nivel regional, en la tercera etapa DREJ, del Concurso nacional Crea y Emprende.	Dificultades para el financiamiento.
JUEGOS DEPORTIVOS ESCOLARES NACIONALES	
Participación de los delegados para empoderar sobre la Bases de los Juegos Deportivos Escolares Nacionales y participación de las Instituciones Educativas en su respectivo grupo	En el nivel primario las Instituciones Educativas no cuentan con un profesor de Educación Física la responsabilidad recae en un profesor de aula sin compromiso.
Ejecución de la primera etapa (grupal).	No se conto con planes de trabajo para poder financiar la adquisición de medallas, diplomados u otros incentivos para estudiantes y docentes participantes.
Ejecución de la segunda (UGEL) participan los campeones de cada grupo.	Los gastos para la participación en los JDEN lo asume cada Institución Educativa.
Participación en la tercera etapa (Regional) el presente año se llevo hasta la etapa Regional en la disciplina de vóley varones en la categoría “B” y “C” con las instituciones Educativas José Carlos Mariátegui.	Dificultades financieras para el traslado de las delegaciones que se trasladan a la sede donde se realizara la Etapa Regional.
Masificación en la participación de los estudiantes de primaria y secundaria en los juegos deportivos Escolares Nacionales.	Falta de financiamiento no se cuenta con el apoyo económico de los municipios ni de las APAFAS.
JUEGOS FLORARES ESCOLARES NACIONALES	
Participación de los delegados en la reunión de información sobre la Bases de los Juegos Florales Escolares Nacionales.	En la mayoría de las Instituciones los maestros no asumen la responsabilidad de acompañar a los estudiantes para su participación en las diversas disciplinas, son pocos los maestros que tienen esta vocación
Participación en la Segunda Etapa (Regional). Primer puesto en Robótica “B” Institución Educativa “José María Arguedas” y “C” Institución Educativa “Gran Mariscal Ramón Castilla”, Declamación “C” Institución Educativa “José Carlos Mariátegui”, Banda de Música Escolar “C” Institución Educativa “José María Arguedas” Danzas Urbanas “B” y “C” la Institución Educativa “José Carlos Mariátegui” este año por primera vez participó el CEBA San Martin quedando en primer lugar en el área de Danza Tradicional.	ninguna

Todas las Instituciones Educativas mencionadas quedaron en el Primer Puesto.	
Participación en la Tercera Etapa (Macro regional). El presente año se llegó hasta la Etapa Macro regional en el área de Declamación, Danzas Urbanas y Robótica como también en Danza Tradicional en la Categoría "D" con el CEBA "San Martín"	Improvisación en la organización en la macro regional (Huánuco). No hubo jurados idóneos quitando las aspiraciones a nuestros representantes para continuar su participación hasta la etapa nacional.
Participación en la Etapa Nacional Se llegó hasta la Etapa Nacional en el área de Declamación en la categoría "C" con la Institución Educativa "José Carlos Mariátegui"	Se improvisó con el lugar para la Etapa Nacional ya que se habilitó una carpa en Huampaní sin la presencia del público, desmereciendo el sacrificio realizado por los estudiantes y los maestros para llegar hasta esta etapa. Falta de comunicación e información por los organizadores de la etapa Macro regional y Nacional.
REPLICA EN LA ECE DESCENTRALIZADA-FORTALECIENDO CAPACIDADES DE LOS DOCENTES DE LA PROVINCIA	
Ejecución de réplica del ece fortaleciendo las capacidades de los docentes de la provincia	Demora en la elaboración del Plan de Trabajo. Tiempo insuficiente para la ejecución de las jornadas de réplica. Falta de organización y participación de los especialistas
UNIDAD DE GESTION EDUCATIVA LOCAL TARMA	
CONTRATA DOCENTE OPORTUNA 2016	
Contrata del 100% de docentes y auxiliares de educación. Elaboración de las R.D. Pago oportuno de remuneraciones.	No disponer con algunos Codigos, Nexus, para la adjudicación instantánea de todas las plazas con sus respectivas R.D.
FESTIVAL DE LA LECTURA	
<ol style="list-style-type: none"> Se logró a que los niños y niñas se estimulen con las lecturas. Entendieron mucho mejor las lecturas de los cuentos leídos por las docentes y padres de familia. La actividad hizo a que los padres de familia participen en la educación de sus hijos y que asuman la responsabilidad que con el apoyo de ellos los aprendizajes son más exitosos y significativos. 	<ul style="list-style-type: none"> Algunos padres de familia no apoyan a las actividades programadas. Algunos niños no asistieron al Jardín. El tiempo de algunos padres de familia que trabajan y los niños más parados con las empleadas. Algunos padres de familia no le dan importancia a estas actividades.
DESARROLLO DE LA SEMANA DE LA EDUCACION INICIAL	
<ol style="list-style-type: none"> Las actividades estuvieron a cargo de los Directores, Docentes, Coordinadores de las redes, docentes coordinadores, Promotoras de PRONOEI, padres de familia y Especialista de la UGEL. 	<ol style="list-style-type: none"> Siempre no todos los padres de familia asumen la responsabilidad que les corresponde para con sus hijos, llegan tarde o no asisten o no envían a sus hijos al jardín durante los días.

2. Se cumplió con todas las actividades en horas extra curriculares sin pérdida de clases se notó que los padres de familia asumieron la responsabilidad que les corresponden frente a sus hijos.	2. Se tuvo inconvenientes con el horario de desarrollo de algunas actividades por que se cruzó con otras por las tardes.
Se desarrolló actividades que generaron un cambio de conducta en los docentes del nivel primario y sobre todo el pensamiento que tienen los padres de familia que a temprana edad no se les debe exigir a los niños y niñas que aprendan a leer y escribir.	Algunos docentes del nivel primario no asistieron al conversatorio que se realizó con la finalidad de tratar asuntos relacionados con los niños y niñas del nivel inicial.
II TALLER DE FORTALECIMIENTO DE CAPACIDADES DESARROLLADO EN JUNIO EL AUDITORIO DE LA UGEL TARMA.	
1. Se organizó el II Taller de fortalecimiento en vista que el ministerio de Educación envió las cartillas de unidades didácticas para los docentes del Nivel Inicial y aportar para la buena utilización de las cartillas y la adecuación a su realidad. 2. Se logró a que los maestros y maestras del nivel inicial, adecuen los documentos a la realidad en la que atienden para fortalecer la labor que vienen desarrollando. 3. Los Coordinadores de las Redes Educativas Institucionales hicieron la réplica a sus integrantes.	1. Se cumplió con el desarrollo de la capacitación pero solo para 60 docentes que laboran en la zona rural y Coordinadores de las Redes Educativas Institucionales. 2. Por falta de presupuesto no se pudo desarrollar el taller con todos los docentes y se realizó un sábado. Para no afectar las horas pedagógicas.
CAPACITACIÓN DE FORTALECIMIENTO DE CAPACIDADES EN EL MARCO DEL BUEN DESEMPEÑO DOCENTE PARA EL LOGRO DE LOS APRENDIZAJES	
1. Los Directores y Docentes de las II.EE asumieron el papel que les corresponde como orientadores, de aprendizajes de calidad. 2. Se notó el avance de los docentes y directores referente a su labor con los niños y niñas en las sesiones de aprendizajes y la aplicación de las estrategias. 3. Fortalecer en los docentes y directores la labor que desarrollan en cuanto a la programación anual, sesiones de aprendizaje, aplicación de nuevas estrategias de trabajo	1. Se cumplió con el desarrollo de la capacitación pero no se dio a todos los docentes por falta de presupuesto. 2. En algunas II.EE faltaron los cuadernos de trabajo de 4 años del MED. 3. No se capacitó a todo el personal por falta de presupuesto. 4. Algunos docentes no cumplieron con las normas establecida
III TALLER DE FORTALECIMIENTO DE CAPACIDADES PARA DOCENTES Y DIRECTORES DESARROLLADO EL 26 Y 27 DE JULIO EN LA I.E. N° 202 DE TARMA	
1. La participación de los docentes y directores fue muy positiva, puesto que se esclareció algunas dudas que se tenía para la utilización de las cartillas, así mismo se tocó el tema del tránsito que debe haber de una actividad a otra.	1. En el desarrollo del taller nos faltó materiales para las practicas, en parte se superó las dificultades. 2. Algunas docentes llegaron tarde y no participaron de las primeras actividades.

2. Se logró sensibilizar aquellas docentes que no le daban la importancia debida al trabajo que se desarrolla con los niños y niñas en la hora del juego y que toda sesión que se desarrolla está basada a procesos didácticos y pedagógicos.	3. Algunas docentes no se preocupan por su desarrollo profesional se sienten seguras de sí mismas y con cualquier pretexto no participan.
I y II TALLER DE FORTALECIMIENTO DEL PROGRAMA DE LA DISER	
98% de docentes acompañados, fortalecidos y en condiciones para dirigir el aprendizaje de los alumnos en las aulas. Acompañantes, capacitados para acompañar al docente en el aula.	NO asistieron 02 docentes en forma Reiterativa. Algunos docentes no lo toman con seriedad el programa. Lo desarrollan solo por cumplir
GESTION DEL PROGRAMA IMPLEMENTACION DEL EQUIPO TECNICO Y EQUIPAMIENTO PARA EL DESARROLLO DEL PELA EN APOYO AL ETL ACOMPAÑANTE PEDAGOGICO Y RESPONSABLE DEL CREA	
1. Un lugar donde se encuentra buena cantidad de materiales educativos, bibliográficos, y tecnológico al servicio de docentes, directores, padres de familia y comunidad. 2. Contar con buena cantidad de material didáctico, bibliográfico, tecnológico.	1. Limitada asistencia de los usuarios. 2. Ubicación inadecuada del CRA por su ubicación y población. 3. Limitada asistencia de docentes, directores, padres de familia, alumnos al CRA. 4. Ubicación inadecuada del CRA en un distrito donde es distante y poca población.
MONITOREO Y ACOMPAÑAMIENTO PEDAGÓGICO A LOS DIRECTIVOS Y DOCENTES EN EL MARCO DEL PROGRAMA LOGROS DE APRENDIZAJE DE LA EBR	
80% de docentes monitoreados, especialmente de la zona rural.	I.E. ubicadas en zonas lejanas e inhóspitas. Algunas I.E. lejanas no fueron visitadas. Presupuesto limitado.
MONITOREO A INSTITUCIONES EDUCATIVAS BILINGUES. (FOCALIZADAS).	
60 % de docentes fortalecidos para trabajar en I.E. de REVITALIZACION.	Persistencia de tener vergüenza por hablar el QUECHUA. No se le da importancia a la lengua originaria de la comunidad, También algunos docentes.
"REPLICA DE CAPACITACION y EXPOFERIA EN EL CONCURSO DE CREA Y EMPRENDE 2016 A DOCENTES Y ESTUDIANTES".	
1. Se tuvo la participación activa de alumnos y Docentes de las diferentes I.E. que asistieron, con la entrega de los materiales elaboraron su pre proyecto de idea de negocio para seguir mejorándolo. 2. COMPROMISO DE GESTION de los responsables administrativos de la UGEL Tarma en no aprobar el presupuesto completo del POI para esta actividad.	1. Algunas Instituciones Educativas se encuentran en zonas lejanas por lo cual no asistieron a la capacitación. Falta de difusión por la parte administrativa de dicho evento. 2. INSCRIPCION TARDIA de los maestros de las I.E. de la provincia
"FERIA TECNOLOGICA REGIONAL DE EDUCACION PARA EL TRABAJO Y TIC 2016".	

<ol style="list-style-type: none"> 1. Estudiantes empoderados en la creación de sus proyectos productivos, planes de negocio y control de calidad del producto ofrecido en la etapa provincial. 2. Exposición y expo venta de los planes de negocio, proyectos proyectivos, donde recaudaron fondos cada proyecto. 3. COMPROMISO DE GESTION de los responsables administrativos de la UGEL Tarma (Área de administración y Área de Gestión Pedagógica), asumieron en la totalidad los gastos. 	<ol style="list-style-type: none"> 1. Tardía inscripción de algunos trabajos por parte del Director y/o docente de la educación para el trabajo. 2. INSCRIPCION TARDIA de los maestros participantes al evento.
<p>“FORTALECIMIENTO DE CAPACIDADES PEDAGÓGICAS EN ESTRATEGIAS DE ENSEÑANZA APRENDIZAJE A PARTIR DEL ENFOQUE DE LAS RUTAS DE APRENDIZAJE EN LAS ÁREAS DE COMUNICACIÓN Y MATEMÁTICA PARA DOCENTES DE EDUCACIÓN PRIMARIA”.</p>	
<ol style="list-style-type: none"> 1. DOCENTES EMPODERADOS en los enfoques curriculares de las áreas de comunicación comunicativa textual y matemática de resolución de problemas. 2. SOCIALIZACIÓN DE ESTRATEGIAS y experiencias exitosas en las aulas en el trabajo de las principales áreas curriculares, para mejorar los resultados satisfactorios de los aprendizajes de nuestros niños y niñas. 	<ol style="list-style-type: none"> 1. Falta de empoderamiento oportuno de las Rutas de Aprendizaje por un grupo de maestros y maestras de los grados respectivos. 2. La disponibilidad de tiempo de nuestros maestros y maestras para asistir a los talleres o capacitaciones. 3. La sostenibilidad del proyecto o capacitación de parte de los maestros y maestras
<p>FORTALECIMIENTO DE CAPACIDADES DE DOCENTES EN EL USO DE ESTRATEGIAS PARA EL 2DO Y 4TO GRADO DE EDUCACIÓN PRIMARIA Y 2DO GRADO DE SECUNDARIA ECE 2016”</p>	
<ol style="list-style-type: none"> 1. DOCENTES EMPODERADOS en la identificación de las competencias, capacidades, indicadores de desempeño principalmente en las áreas de comunicación y matemática. 2. DOCENTES EMPODERADOS SOBRE LOS PROTOCOLOS de la evaluación de los estudiantes, a partir de los resultados obtenidos, desde la matriz de la formulación y otros elementos que inciden directamente en los resultados 	<ol style="list-style-type: none"> 1. MANEJO INADECUADO de la formulación de los instrumentos de evaluación para las áreas de comunicación y matemática. 2. La disponibilidad de tiempo de nuestros maestros y maestras para asistir a los talleres o capacitaciones. 3. La sostenibilidad del proyecto o capacitación de parte de los maestros y maestras
<p>FERIA ESCOLAR NACIONAL DE CIENCIA Y TECNOLOGÍA “EUREKA”</p>	
<ol style="list-style-type: none"> 1. Participación de los Directores de las Instituciones Educativas. 2. Desarrollo de la creatividad de los estudiantes del nivel primaria. 3. Uso de los recursos naturales del contexto de los estudiantes. 4. 80% de participación de las Instituciones Educativas. 	<ol style="list-style-type: none"> 1. Algunos Directores son indiferentes en la participación. 2. Los proyectos en algunos casos son conocidos. 3. Presupuesto limitado. 4. Algunos Directores son pasivos en el trabajo pedagógico.

5. 80% de participación de redes educativas en dicha actividad	5. Ubicación geográfica de las Instituciones Educativas para el trabajo en redes educativas.
JUEGOS DEPORTIVOS ESCOLARES NACIONALE 2016 – DISCIPLINA DE FUTSAL – VARONES CATEGORIA “B”	
1. En la disciplina de futsal sub campeones nacionales la i.e.p. lumbreras cat. “b” varones. 2. campeonando desde la etapa UGEL, regional, macro regional y llegando a la nacional. 3. Se dio cumplimiento a la convocatoria y el cronograma de los jden-2016 programado por el minedu. 4. Se logro los meritos en la disciplina de futsal cat. “b” varones llegando a obtener el sub campeón a nivel nacional del Perú.	1. No se cuenta con escenarios deportivos y apoyo de las empresas y algunas autoridades. 2. apoyo en la parte logística, organización y ejecución de dicho eventos. 3. Dar facilidades de los escenarios para las competencias individuales y colectivas. 4. elevado costo el alquiler y arbitraje de las disciplinas deportivas, individuales y colectivas
JUEGOS DEPORTIVOS ESCOLARES NACIONALE 2016	
1. En la disciplina de futsal sub campeones nacionales la I.E.P. lumbreras cat. “b” varones. 2. Tercer lugar nacional en la disciplina de básquet “c” damas la I.E.P. San Vicente de Paul. 3. Se dio cumplimiento a la convocatoria y el cronograma de los JDEN-2016 programados por el MINEDU. 4. Se logro los meritos en la disciplina de futsal y básquet teniendo meritosos lugares.	1. no se cuenta con escenarios deportivos y apoyo de las empresas y algunas autoridades. 2. apoyo en la parte logistica, organización y ejecucion de dicho eventos. 3. buscar los escenarios para las competencias individuales y colectivas. 4. elevado costo el alquiler y arbitraje de las disciplinas depotivas, individuales y colectiva.
SISTEMATIZACIÓN DE LEGAJOS ESCALAFONARIOS EN EL SISTEMA LEGIX, EN CUMPLIMIENTO A LOS COMPROMISOS DE DESEMPEÑO - 2016”	
Sistematización de legajos escalafonarios en el sistema LEGIX, de docentes, administrativos y auxiliares nombrados. Clasificar y ubicarlos los legajos personales de los Administrativos nombrados y contratados, cesantes y pensionistas en los estantes nuevos Implementación del área de escalafón con equipamiento y mobiliario adecuado Implementación con materiales adecuados para su custodia y ordenamiento de los legajos escalafonarios	Falta de apoyo al 100% de parte de la administración de la institución. Falta de apoyo con asistentes y digitadores para el ingreso de datos al sistema LEGIX de manera oportuna. Falta de presupuesto de manera oportuna para la implementación de la oficina de escalafón Desconocimiento de la importancia del cumplimiento de registro de los legajos en el sistema LEGIX por parte de los jefes.
“IMPLEMENTACIÓN DEL ÁREA DE ESCALAFÓN EN CUMPLIMIENTO A LOS COMPROMISOS DE DESEMPEÑO – 2016 Y R.M N° 563-2015-MINEDU”	
<ul style="list-style-type: none"> Dotación de equipos de cómputo, laptop, impresora, escaner. Dotación de 	<ul style="list-style-type: none"> Falta de apoyo al 100% de parte de la administración de la institución.

<ul style="list-style-type: none"> mobiliarios, como son sillones escritorios, escaleras, armario. Implementación con cajas para custodia de los legajos escalafonarios. Dotación de implementos de seguridad e higiene para el equipo de trabajo del área de escalafón. 	<ul style="list-style-type: none"> Demora en la atención de implementación del área de escalafón. Falta de presupuesto de manera oportuna para la implementación de la oficina de escalafón Desconocimiento de la importancia del cumplimiento de registro de los legajos en el sistema LEGIX por parte de los jefes
“GESTIÓN DE EXPEDIENTES DE OFERTA Y DEMANDA PARA LA CREACIÓN DE II EE DE SERVICIOS EDUCATIVOS DE NIVEL INICIAL	
<ul style="list-style-type: none"> Creación de 04 II EE de nivel inicial en los distritos de Huasahuasi (3), Palca (01) ” Incremento de una plaza en la IIEE Wilhelm Hofman, de Tarma. Obtención de presupuesto por el Fondo de Estímulo al Desempeño, para implementar con mobiliarios a las II EE Creadas en el marco del programa ACCESO 	<ul style="list-style-type: none"> Pocos recursos asignados para realizar trabajo de campo y monitoreo. Poco tiempo en el proceso de trabajo de campo y sistematización, debido a cambios originados en el MINEDU.
DESARROLLO DE LA GESTION DEL AREA DE CONTABILIDAD	
<ul style="list-style-type: none"> Presentación y sustentación de los Estados Financieros en fechas programadas transmitidas vía sistema WEB. conciliaciones de la cuentas de enlace y presupuestales transmitidas vía web. 	<ul style="list-style-type: none"> En el presente año no se tuvo dificultad etc.
TRANSPORTEDE MATERIAL EDUCATIVO E INFORMACION CONTABLE	
Se cumplió con la distribución oportuna de los materiales educativos. Etc.	La falta de directores en el principio de año seguridad en los almacenes dificultades en la carretera. Etc.
CONTRATACIÓN OPORTUNA Y PAGO DE PERSONAL Y PROMOTORES DE LAS IIEE DE EBR NIVEL INICIAL.	
Se cumplió con tener la contratación y pago oportuno de personal y promotores de las IIEE de EBR nivel inicial.	Dificultad por contar con el recurso humano necesario para realizar los procesos de pago a los docentes en los primeros meses.
CONTRATACIÓN OPORTUNA Y PAGO DE PERSONAL Y PROMOTORES DE LAS IIEE DE EBR NIVEL PRIMARIA.	
Se cumplió con tener la contratación y pago oportuno de personal y promotores de las IIEE de EBR nivel primaria.	Dificultad por contar con el recurso humano necesario para realizar los procesos de pago a los docentes en los primeros meses.
MANTENIMIENTO DE LOCALES ESCOLARES DE IIEE DE EBR CON CONDICIONES ADECUADAS PARA SU FUNCIONAMIENTO NIVEL INICIAL.	
Se cumplió con dotar periódicamente de material fungible y de aseo a las IIEE de nivel inicial.	Dificultad por contar con el recurso humano necesario para realizar los procesos de adquisición los primeros meses.
MANTENIMIENTO DE LOCALES ESCOLARES DE IIEE DE EBR CON CONDICIONES ADECUADAS PARA SU FUNCIONAMIENTO NIVEL PRIMARIA.	

Se cumplió con dotar periódicamente de material fungible y de aseo a las IIEE de nivel primaria	Dificultad por contar con el recurso humano necesario para realizar los procesos de adquisición los primeros meses
MANTENIMIENTO DE LOCALES ESCOLARES DE IIEE DE EBR CON CONDICIONES ADECUADAS PARA SU FUNCIONAMIENTO NIVEL SECUNDARIA.	
Se cumplió con dotar periódicamente de material fungible y de aseo a las IIEE de nivel secundaria.	Dificultad por contar con el recurso humano necesario para realizar los procesos de adquisición los primeros meses.
GESTIÓN ADMINISTRATIVA DE LA UGEL RÍO ENE MANTARO	
1. Se cumplió con las actividades operativas en las diferentes áreas de la UGEL Río Ene Mantaro.	1. Dificultad por contar con el recurso humano en las diferentes áreas de la UGEL Río Ene Mantaro.
GESTIÓN DEL CURRÍCULO EN LA UGEL RÍO ENE MANTARO.	
1. Se cumplió con desarrollar 02 capacitaciones sobre documentos de gestión institucional y pedagógica de la UGEL Río Ene Mantaro.	1. Dificultad por contar con el recurso humano en las diferentes áreas de la UGEL Río Ene Mantaro.
ACOMPAÑAMIENTO Y ASESORAMIENTO PEDAGÓGICO PROGRAMA PELA 2016.	
Acompañamiento y asesoramiento pedagógico los directores y docentes de aula del nivel primaria focalizados por DISER-PELA, de la RE 1 y 2 de la UGEL Huancayo.	Docentes contratados temporalmente y resistencia a participar del acompañamiento y asesoramiento pedagógico de algunos docentes de las IIEE focalizados.
1.- 100 % directores y docentes empoderados de los lineamientos del programa DISER-PELA.	1.-Entrega inoportuna de materiales por la oficina de abastecimiento de la UGEL Huancayo, para las GIAs y Talleres de Capacitación a los participantes.
2.- Docentes que aplican en su sesión de aprendizaje las estrategias metodológicas recibidos de los acompañantes	2.- A pesar que los docentes han recibido las orientaciones metodológicas de los acompañantes, algunos docentes no aplican las estrategias metodológicas brindadas.
3. Aplicación de los catorce desempeños docente en el desarrollo de las sesiones de aprendizaje, a través de las rubricas y matrices.	3.- Falta de dominio y manejo de los 14 desempeño docente por algunos docentes.
FORTALECIMIENTO DE CAPACIDADES DE LIDERAZGO Y GESTIÓN PEDAGÓGICA A DIRECTORES DE LAS IIEE.	
Entrega oportuna de documentos de gestión pedagógica, administrativa e institucional.	Falta de una infraestructura adecuada para la atención a un número mayor de directores.
1.- Elaboración del PAT, RIN 2016 de las IIEE públicas y privadas de la UGEL Huancayo y manejo oportuno en las IIEE.	1.- Desarticulación de las matrices: de diagnóstico, objetivos, metas y actividades del PAT.
2.- Planificación oportuna para el año 2017 por los directores de la IIEE de la UGEL Huancayo.	2.- desarticulación del PEI con el instrumento operador PAT y sus aplicativos..
TALLER DE FORTALECIMIENTO DE CAPACIDADES PEDAGÓGICAS A DOCENTES DE SEGUNDO Y CUARTO GRADO DE PRIMARIA Y SEGUNDO DE SECUNDARIA	
2386 docentes de segundo grado de primaria y secundaria empoderados en estrategias de comprensión lectora y resolución de problemas.	Falta de predisposición de los docentes en participar en eventos de esta naturaleza.

1.Docentes desarrollan estrategias de comprensión lectora y de resolución de problemas en forma práctica en el desarrollo de sus sesiones de aprendizaje	1.- Falta de ambiente adecuado para atender los talleres de capacitación a los docentes y directores de IIEE públicas y privadas, por la demanda que existe, cuando la UGEL Huancayo la organiza estos eventos.
2.- 100% de IIEE de primaria participaron en la ECE 2016	2.- ubicación geográfica de las IIEE que dificultó el monitoreo y vías de comunicación inaccesible.
3.- 100% de IIEE de secundaria participaron en la ECE 2016	3.- Las direcciones de las IIEE particulares no coinciden con el del escale del MINEDU.
MONITOREO LOCAL “SEMAFORO ESCUELA” 2016.	
Asistencia de directores en las IIEE 99.1% Asistencia de docentes en las aulas 99.8 % Presencia de estudiantes en las aulas 90.1 %	IIEE ubicadas en zonas inhóspitas de difícil acceso (BRAE) para el cumplimiento de las metas de monitoreo
1.- Directores de IIEE monitorean y brindan asistencia técnica a los docentes de aula para el mejor cumplimiento de sus funciones y las horas efectivas. 2.- Estudiantes logran mejores resultados de aprendizaje en todas las áreas curriculares.	1.- Directores y docentes con poco compromiso y responsabilidad en el cumplimiento de sus funciones y de las horas efectivas. 2.- Estudiantes que se desempeñan desarrollando actividades agrícolas y económicas para sostenimiento familiar.
MOVILIZACIÓN POR LA MEJORA DE LOS APRENDIZAJES.	
Monitoreo, asesoramiento y acompañamiento pedagógico a IIEE inicial, primaria y secundaria de la UGEL Huancayo	Designación de responsabilidades administrativas y comisiones en otras áreas de la UGEL Huancayo
1.- Cumplimiento del compromiso 4 de gestión de acuerdo al PAT 2016. 2.- Mejora en el logro de los aprendizajes de los estudiantes.	1.- falta de compromiso y responsabilidad en el cumplimiento de sus funciones y labor directivo y docente. 2.- falta de hábitos de estudio y apoyo de los padres para el logro de los aprendizajes
PROGRAMA PRESUPUESTAL 106 “INCLUSIÓN DE NIÑOS, NIÑAS Y JÓVENES CON DISCAPACIDAD EN EDUCACIÓN BÁSICA REGULAR Y TÉCNICO PRODUCTIVA”	
1. Locales de los CEBES y PRITES acondicionados 2. Familias fortalecidas que participan en el proceso educativo 3. Locales de los CEBES y PRITES cuentan con recursos para su mantenimiento	1. No se ejecutó el presupuesto para el monitoreo 2. No se ejecutó el presupuesto para el monitoreo 3. Falta de instalación de servicios básicos y Pago oportuno de los mismos
FORTALECIMIENTO DE LA GESTIÓN EN LA ATENCIÓN OPORTUNA DE LOS PROCESOS	
1. Atención de los expedientes administrativos (emisión de opiniones legales e informes, admisión de recursos administrativos) en un 75 % 2. Atención de los expedientes judiciales (seguimiento de procesos judiciales en trámite así como en ejecución tanto en primera y segunda instancia jurisdiccional) en un 75 %. 3. Óptimo asesoramiento a los administrados en los temas requeridos	1. Contar con personal capacitado (Abogados, Asistentes legales, Notificador), para dar mayor celeridad a los expedientes administrativos y judiciales. 2. Dotación de presupuesto de acuerdo a las necesidades del área para cubrir los útiles de escritorio, equipos informáticos, escritorios de oficina, así como recursos humanos.
FORTALECIMIENTO DE LA GESTIÓN DE LA OFICINA DE PENSIONES	

<ol style="list-style-type: none"> 1. De los 75 informes técnicos remitidos a la Oficina de Normalización Previsional (ONP) 70 de ellos a la fecha cuentan con resolución de pensión definitiva de cesantía y de sobrevivencia según corresponda. 2. De los 815 proyectos de resolución emitidos al 60% se le hizo efectivo los beneficios de subsidio por luto-sepelio, compensación por tiempo de servicios, vacaciones trucas. 	<ol style="list-style-type: none"> 1. Recién en el mes de junio nos atendieron el requerimiento de los dos primeros trimestres, generando inconvenientes en el desarrollo de las labores cotidianas. 2. Modificar el POI 2016 porque a partir del mes de abril al ser Ejecutora la UGEL Huancayo el presupuesto se compartió con un integrante más de la Oficina de Pensiones que asumió la planilla de cesantes.
<ol style="list-style-type: none"> 1. Setenta y cinco informes técnicos de pensión remitidos oportunamente a la ONP y la proyección de las respectivas resoluciones. 2. Ochocientos quince proyectos de resolución de las diversas peticiones. 	<ol style="list-style-type: none"> 1. Provisión de los materiales recién en el mes de junio. 2. Imprevistos que obligan a modificaciones del POI.
PROGRAMA PRESUPUESTAL 106 "INCLUSIÓN DE NIÑOS, NIÑAS Y JÓVENES CON DISCAPACIDAD EN EDUCACIÓN BÁSICA REGULAR Y TÉCNICO PRODUCTIVA"	
<ol style="list-style-type: none"> 1. Locales de los CEBES y PRITES acondicionados 2. Familias fortalecidas que participan en el proceso educativo 3. Locales de los CEBES y PRITES cuentan con recursos para su mantenimiento 	<ol style="list-style-type: none"> 1. No se ejecutó el presupuesto para el monitoreo 2. No se ejecutó el presupuesto para el monitoreo 3. Falta de instalación de servicios básicos y Pago oportuno de los mismos.

COMPONENTE 3:

“ESTADO MODERNO Y GOBERNABILIDAD”

- ❖ Gerencia General Regional
- ❖ Gerencia Regional de Planeamiento, Presupuesto y Acondicionamiento Territorial
- ❖ Dirección Regional de Administración Financiera
- ❖ Dirección de Asesoría Jurídica
- ❖ Procuraduría Pública Regional
- ❖ Oficina Regional de Desarrollo Institucional y Tecnología de la Información
- ❖ Oficina Regional de Control Institucional
- ❖ Secretaría General
- ❖ Consejo Regional
- ❖ Oficina Regional de Comunicaciones
- ❖ Sub Gerencia de Acondicionamiento Territorial
- ❖ Sub Gerencia de Cooperación Técnica y Planeamiento
- ❖ Sub Gerencia de Inversión Pública
- ❖ Sub Gerencia de Presupuesto y Tributación
- ❖ Sub Dirección de Recursos Humanos
- ❖ Sub Dirección de Administración Financiera
- ❖ Sub Dirección de Gestión Patrimonial
- ❖ Archivo Regional
- ❖ Sub Gerencia de Desarrollo (Yauli, Tarma, Junín, Chanchamayo y Satipo)
- ❖ Sub Gerencia de Defensa Civil

DIRECCIÓN REGIONAL DE ADMINISTRACIÓN FINANCIERA

SUB GERENCIA Y LIQUIDACION DE OBRAS	
LOGROS	DIFICULTADES
<ul style="list-style-type: none"> ✓ Se planificó, dirigió, controló y ejecutó los procesos administrativos, financieros, patrimoniales, logísticos y de recursos humanos, logrando una administración eficiente de los recursos financieros y servicios requeridos. ✓ Se Implementó recomendaciones del órgano de control institucional y de la Contraloría General de la República, para mejorar la gestión gubernamental. 	<ul style="list-style-type: none"> ✓ Asignación de presupuesto con retraso e insuficiente.

PROCURADURÍA PÚBLICA REGIONAL

LOGROS	DIFICULTADES
<ul style="list-style-type: none"> ✓ Sentencias favorables ganadas, laborales, civiles y penales. ✓ Laudos arbitrales favorables. 	<ul style="list-style-type: none"> ✓ Relativa estabilidad laboral de los abogados auxiliares y personal administrativo. ✓ Constantes cambios en el personal administrativo y abogados auxiliares. ✓ Sueldos bajísimos del personal de la Procuraduría Regional Junín. ✓ Sueldo Bajo del Procurador Publico Regional. ✓ La falta de capacitación especializada del personal administrativo y legal. ✓ Inestabilidad laboral de los Procuradores Regionales ✓ Bajo presupuesto (con la factibilidad para la movilidad local en los diligenciamientos de escritos en las diferentes sedes jurisdiccionales a nivel Regional. ✓ La falta de abogados y técnicos legales para el cumplimiento de las metas. ✓ La falta de un ambiente adecuado para el funcionamiento de la Procuraduría Regional Junín, tanto para el uso exclusivo de la oficina de atención y trabajo diario, como para resguardar los expedientes judiciales y

documentos administrativos (nos encontramos en un hacinamiento)

OFICINA REGIONAL DE DESARROLLO INSTITUCIONAL Y TECNOLOGÍA DE LA INFORMACIÓN

LOGROS	DIFICULTADES
✓ Eficiencia de la gestión administrativa del GRJ y la mejora continua de la calidad de servicio al ciudadano.	
✓ Información consolidada y actualizada en línea sobre el avance físico y financiero de las actividades o proyectos planificados.	
✓ Sistemas Informáticos actualizados al servicio de los usuarios del GRJ.	
✓ Equipos de cómputo en buen estado para el uso de los usuarios de la sede central.	
✓ Dar a conocer la legitimidad de la información gubernamental de la Región Junín.	
✓ Sistemas de información ágiles que contribuye la automatización de los procesos internos del GRJ.	

SECRETARIA GENERAL.

LOGROS	DIFICULTADES
✓ Los documentos Notificados oportunamente	✓ Falta de Presupuesto
✓ Archivamiento Correlativo	✓ Remisión de documentos a último momento, para su notificación
✓ Archivamiento Conforme	

CONSEJO REGIONAL

"CONSEJO REGIONAL"	
LOGROS	DIFICULTADES

✓ Las grabaciones de las sesiones de consejo regional son para luego ser sistematizadas en las actas.	✓ Ninguna
✓ Sesión que tiene lugar únicamente y exclusivamente dentro de cada uno de los periodos ordinarios.	
✓ Dictámenes e informes de comisiones a favor de la población de Junín, sobre creaciones distritales, aprobación presupuestaria, condecoraciones, etc.	
✓ Ordenanzas Regionales a favor de la población de Junín, declaratoria de emergencias, declaratoria del patrón de Junín, de patrona de Junín, etc.	
✓ Se proyectaron acuerdos en favor de la población de la Región Junín.	
✓ Las publicaciones se realiza mediante el Diario El Peruano	

OFICINA REGIONAL DE CONTROL INTERNO

“Órgano Regional de Control Institucional - ORCI.”	
LOGROS	DIFICULTADES

<p>✓ El Órgano Regional de Control Institucional, durante el ejercicio 2016 logró concluir con (6) Auditorías de Cumplimiento entre programadas y no programadas, treinta y cinco (35) Servicio de control simultaneo logrando superar las metas establecidas en el Plan Anual de Control, concluyendo en cuarenta y cinco (45) Informes de Servicios Relacionados antes denominado Actividades de Control, donde se han establecido recomendaciones para la Gestión Administrativa del Gobierno Regional de Junín, quienes han dispuesto a las diversas Áreas de la Sede y Unidades Ejecutoras la implementación de dichas recomendaciones, las cuales vienen implementándose en las diferentes Gerencias y Sub Gerencias.</p>	<p>✓ Limitada disponibilidad de presupuesto asignado a la Oficina Regional de Control Institucional.</p>
<p>✓ Archivamiento Correlativo</p>	<p>✓ Bajas remuneraciones asignadas al personal auditor, ocasionó migración de auditores a otras entidades públicas lo que generó a este Órgano Regional de Control Institucional disminución del personal para el cumplimiento de metas, siendo necesario fortalecer las remuneraciones del personal auditor y administrativo para seguir contando con:</p> <ul style="list-style-type: none"> - Especialistas con experiencia en auditoría gubernamental. - Implementación de mayor equipo de cómputo de última tecnología (impresora, fotocopidora, monitores). <p>✓ Asimismo, limita el accionar del Órgano Regional de Control Institucional, debido a la demora en la entrega de la</p>

información solicitada a la Entidad, pese a que se reiteraron hasta en más de tres (3) oportunidades.

OFICINA REGIONAL DE COMUNICACIONES

"OFICINA REGIONAL DE COMUNICACIONES"	
LOGROS	DIFICULTADES
✓ La percepción de nuestro público interno y externo hacia nuestra institución mejoró ostensiblemente.	✓ Presupuestal
✓ Población con acceso a información virtual estuvo informado de las actividades del Gobierno Regional de Junín.	✓ Equipamiento.
✓ Población informada a través de la transmisión de mensajes adecuados mediante materiales de información impreso (periódicos, afiches, banners, pasacalles, boletines, paneles, volantes, trípticos, dípticos, programas informativos etc.)	✓ Logística.
✓ Se logró promocionar las distintas actividades, proyectos, obras, ferias y campañas sociales realizadas por las gerencias, sub gerencias y oficinas del Gobierno Regional de Junín.	✓ Recurso Humano.
✓ Población de la región Junín informada de las actividades que realiza el GRJ a través de los diversos medios de comunicación masiva.	
✓ Periodistas de los distintos medios de comunicación radial, televisivo y escrito difundieron actividades del GRJ.	
✓ Presencia de material fotográfico y fílmico de las diversas actividades del Gobierno Regional de Junín para las acciones pertinentes.	
✓ Evento bien organizado y/o coordinado que permitió transmitir una correcta imagen de la institución en la planificación y/o participación de actividades oficiales.	

SUB GERENCIA DE ACONDICIONAMIENTO TERRITORIAL

"SUB GERENCIA DE ACONDICIONAMIENTO TERRITORIAL"	
LOGROS	DIFICULTADES
✓ Elaboración del expediente de Saneamiento y Organización Territorial de la Provincia de Yauli.	✓ Desidia en las respuestas oportunas por parte de la DNTDT a las consultas y asesoramiento solicitado por el GORE Junín.
✓ Culminación del expediente de Saneamiento y Organización Territorial de la Provincia de Chanchamayo.	✓ Desidia en las respuestas oportunas por parte de la DNTDT a las consultas y asesoramiento solicitado por el GORE Junín.
✓ Estudio Específico; Identificación De Centros Funcionales en el Ámbito de los Distritos de Perené Y Pichanaqui, Provincia Chanchamayo, Departamento Junín.	✓ Desidia en las respuestas oportunas por parte de la DNTDT a las consultas y asesoramiento solicitado por el GORE Junín.
✓ Culminación del expediente de Saneamiento y Organización Territorial de la Provincia de Chanchamayo.	✓ Ausencia y falta de asesoramiento y supervisión por parte de la DNTDT, para la culminación de los procesos de Organización Territorial del SOT Chanchamayo.
✓ Reunión con los alcaldes distritales de Huancayo.	✓ Disponibilidad de una movilidad.
✓ Aprobación del EDZT de la provincia de Huancayo, por parte de la PCM.	✓ Poco compromiso de las autoridades para el estudio.
✓ Propuesta de límites de la provincia de Satipo.	✓ La demora en la Asignación de Supervisor por parte de la DNTDT, para el asesoramiento y monitoreo del proceso de formulación del EDZT.
✓ Después de las 3 reuniones interdistritales se llegaron a 3 Acuerdos de Límites Territoriales y 5 Actas de Reuniones de Trabajo.	✓ Inasistencia de Autoridades distritales y provinciales a las reuniones.
✓ Acuerdo Interdepartamental Junín-Lima	✓ No llegar a Acuerdos de límites Territoriales.
✓ Acuerdo Regional del Proceso de Distritalización en la frontera de Junín	✓ Desinterés de algunas Autoridades.
✓ Avance del 100% del expediente para la creación de distritos en Puerto Ene.	✓ Decisiones Políticas del Gobierno Central, no acorde al marco jurídico en Demarcación Territorial.
✓ Mesas de trabajo Chilca –Huancán	

✓ Seminario de Sensibilización	
--------------------------------	--

SUB GERENCIA DE INVERSIÓN PÚBLICA

“SUB GERENCIA DE INVERSION PUBLICA”	
LOGROS	DIFICULTADES
✓ 340 PROYECTOS VIABLES	✓ LIMITADA DISPONIBILIDAD PRESUPUESTAL
✓ 443 PROYECTOS EVALUADOS	
✓ 01 CURSO SOBRE SNIP - ESPECIALIZADO.	
✓ 250 ASESORAMIENTOS A U.F. Y U.E.	

SUB DIRECCIÓN DE RECURSOS HUMANOS

“SUB DIRECCION REGIONAL DE RECURSOS HUMANOS”	
LOGROS	DIFICULTADES
✓ Se logró el fortalecimiento de capacidades de los funcionarios y servidores de las 25 Unidades Ejecutoras del GRJ	✓
✓ Se alcanzó identificar, evaluar y supervisar correctamente los expedientes de contratación pública en las fases de programación, selección y ejecución para garantizar el adecuado almacenamiento, registro y control de los bienes que adquiere la entidad.	✓
✓ Identificar, evaluar y supervisar el correcto proceso de licitación pública.	
✓ La importancia que debe existir de un buen control y almacenamiento de los bienes que adquiere la entidad. ✓ Se logró el fortalecimiento de capacidades de los funcionarios y servidores públicos.	

SUB DIRECCIÓN DE ADMINISTRACIÓN FINANCIERA

"OFICINA DE ADMINISTRACION FINANCIERA"	
LOGROS	DIFICULTADES
✓ Se realizó la ejecución de gastos e Ingresos, registros, conciliación y análisis de cuentas, consolidación de información, formulación, sustentación de los EE.FF. de Sede y Pliego ante la Dirección Nacional de Contabilidad Pública del Ministerio de Economía y Finanzas.	✓ Asignación de presupuesto con retraso e insuficiente.
✓ Se realizó el control previo y fiscalización concurrente de los diversos requerimientos de gasto de todas las fuentes de financiamiento y de todas las unidades orgánicas del GRJ, para el cumplimiento de metas, en estricto cumplimiento a la normatividad vigente.	

SUB DIRECCIÓN DE GESTIÓN PATRIMONIAL

"SUB DIRECCION DE GESTION PATRIMONIAL"	
LOGROS	DIFICULTADES
✓ Se está cumpliendo con la ley de tributación.	✓ Presupuesto para atender pagos.
✓ Se cumplió con las acciones programadas en la meta numérica.	✓ Falta de vehículo para transportar los bienes al Almacén Central de la Oficina de Gestión Patrimonial ubicado en el Distrito de Huayucachi.

ARCHIVO REGIONAL DE JUNÍN.

LOGROS	DIFICULTADES
✓ La meta anual 2016 de actividades programadas tuvo un incremento en la ejecución del 3%, aparte del cumplimiento de tareas no programadas.	✓ Falta de infraestructura propia y adecuada lo cual limita el acopio de nuevos fondos documentales.
✓ Difusión de la normatividad archivística a través de charlas a los responsables de los Archivos Centrales, así como entrega física de la legislación archivística.	✓ Falta de apoyo por parte de los titulares de las instituciones públicas en la implementación de los archivos públicos.

✓ Las visitas de supervisión lo realiza el personal responsable, previamente se tiene la entrevista con el funcionario responsable del Archivo Central, con el objetivo de sensibilizarlo en materia archivística.	✓ Desconocimiento de la normatividad archivística por parte de los responsables del manejo de los archivos públicos.
✓ La Recaudación de ingresos propios se vio incrementada en un 7.00% con respecto al año 2015.	✓ Falta implementar el Cuadro de Asignación de Personal de la Dirección del Archivo Regional Junín, por lo que el personal asignado a la Dirección del Archivo Regional tiene que realizar varias funciones.
✓ Creación e implementación del Archivo Central Institucional, que custodia documentación administrativa desde el año 1988 al 2013.	✓ Asignación presupuestal en la fuente de financiamiento Recursos Ordinarios, insuficiente para acondicionar un ambiente de custodia de documentación administrativa.
✓ Se encuentra en proceso de Subsanación las observaciones del Proyecto: "Mejoramiento y Ampliación de los Servicios del Archivo Regional Junín" – SNIP N° 257724 (Construcción del local institucional).	✓ Demora en la subsanación de observaciones del Proyecto, por falta de asignación presupuestal de la Sede Regional.
✓ Juramentación y conformación de la Comisión Regional de Archivos de Junín, cuya responsabilidad de sus integrantes será proteger y defender el Patrimonio Documental de la Región y la Nación, además de asesorar al archivo regional, en materia técnico archivística, emitir opinión sobre solicitudes de eliminación de documentos declarados innecesarios en los archivos de la administración pública de nuestra región y la aplicación del Reglamento de Infracciones y Aplicación de Sanciones (RIAS) del Sistema Nacional de Archivos, entre otros.	✓ No se cuenta con presupuesto para la asignación de dieta para los miembros de la comisión, lo que ocasiona que algunos de ellos no participen de las reuniones citadas, atrasando el desarrollo de las actividades programadas.
✓ Desde hace diez años no se han hecho transferencias notariales de las provincias de Tarma, Yauli la Oroya, Churcampá, Junín y Chancamayo. Con ello se ha cumplido y superado la meta	✓ Falta de asignación de una camioneta a tiempo completo para cumplir con el traslado de los fondos documentales acopiados.

superando en un 300% en transferencias de anteriores gestiones.	
✓ En el archivo civil se han terminado de digitalizar un millón trescientos mil partidas, entre partidas de nacimiento, matrimonio y defunción, labor que ninguna gestión antes lo ha hecho. Con lo que la tecnología y la modernidad han ingresado al Archivo Regional, faltando la indexación de la información para expedir la documentación en dos minutos desde el lugar nacional e internacional que se necesite.	✓ No se cuenta con el hardware y software necesario para almacenar todas las imágenes digitalizadas y poderlas indexar, debido a que no se cuenta con presupuesto.
✓ Se ha elaborado del Texto Único de Procedimientos Administrativos – TUPA, entrando en vigencia a partir del 17/01/2016.	✓ Tardanza en atención del requerimiento del servicio, para la elaboración del TUPA de acuerdo a la Directiva N° 004-2012-PCM/SGP

SUB GERENCIA DE DESARROLLO (YAULI, TARMA, JUNÍN, CHANCHAMAYO Y SATIPO)

“SUB GERENCIA DE DESARROLLO YAULI – LA OROYA”	
LOGROS	DIFICULTADES
✓ Se avanzó en la: excavación, colocación, pruebas hidráulicas, y tapado de zanjas de tuberías de PVC SAP clase 15, en un 90%, de igual manera se avanzó en la ejecución de la captación de agua, ejecución de cámaras rompe presión.	✓ La adquisición de tubos metálicos de hierro dúctil ha tenido un retraso considerable dado que se importado desde Alemania, llegando a la Oroya los primeros días de Enero 1017.
✓ Para la I.E. José María Arguedas se tiene el Expediente Técnico, aprobado con Resolución.	✓ Se está buscando la fuente de financiamiento para su ejecución física.
✓ Se avanzó en la: ejecución de sus expedientes técnicos, teniendo ya el sustento técnico, para el inicio físico de sus obras.	✓ Se necesita incentivar a los beneficiarios para dar inicio a sus obras.
✓ Se ha atendido, la mayor cantidad de personas por el friaje teniendo que emplear toda la logística disponible de esta Sub Gerencia.	✓ Falta oportuna en la atención por parte de la Oficina de Defensa Civil del G.R.J. debiendo tener mayor capacidad de atención inmediata, mejorar la logística.
✓ Se viene reforestando áreas sin ninguna especie arbóreas anteriores, dándole a futuro un mejor microclima.	✓ Los beneficiarios de estas zonas se les están inculcando el cuidado de estas especies plantadas, hay cierta

	resistencia en asumir este reto por los pobladores, es necesario mayor difusión de lo que significa plantar agua.
✓ Se ha llevado adelante la X Feria Regional Agro Industrial y Artesanal, y XVII feria Provincial Alto Andina La Oroya – 2016, con total éxito.	✓ Mayor apoyo logístico de las autoridades locales, para una mayor participación de expositores.
✓ Se ha protegido con esta defensa ribereña la margen derecha del río Mantaro, Sector Juan Pablo II.	✓ El incumplimiento de Electro Andes, para regular el caudal del río, que en última instancia se superó.
✓ Se ha previsto posibles desbordes ante la época de lluvias y el aumento del caudal del río Mantaro.	✓ Solo la negativa de la Comunidad de Santa Bárbara de Carhuacayán en no permitir la demolición del puente Puroccnioc, este retraso la culminación de obra, se solucionó.
✓ Se ha incrementado la implementación vial, con la construcción de 02 puentes modulares de estructura metálica para el tránsito pesado, y que ello es alternativa de una vía hacia la Capital, descongestionando la carretera Central.	✓ No se ha tenido la logística respectiva, como es personal, equipos y otros para una real y buena participación.
✓ Se han asistido a todas las ceremonias realizadas en esta Provincia.	✓ La antigüedad de la camioneta dificulta en algunos casos su operatividad, especialmente en el sistema de rodamiento.
✓ Se tiene la camioneta institucional operativa para las acciones propias de la Sub Gerencia Yauli La Oroya.	✓

“SUB GERENCIA DE DESARROLLO TARMA”	
LOGROS	DIFICULTADES
✓ Tener un buen ambiente para los niños.	
✓ Mejoramiento de la capacidad intelectual (niños en ambientes adecuados).	
✓ Mayor desenvolvimiento de los niños.	
✓ Sensibilizar a la juventud y sociedad a no tomar bebidas de dudosa procedencia.	
✓ Mencionar los diversos problemas que ocasiona el alcoholismo.	
✓ Sensibilizar de qué manera afecta el alcoholismo del cuerpo humano.	

✓ Para la construcción de infraestructura. la población beneficiaria son niños en extrema pobreza, que si no existiría esta i.e. dejarían de estudiar, ya que para estudiar es necesario trasladarse hasta el distrito de tapo. las familias del centro poblado de Paucamarca no cuentan con recursos económicos suficientes para cubrir el costo que este demandaría, la población del lugar se dedica netamente a la agricultura de subsistencia.	
✓ Esta obra fue inaugurada el 15 de octubre del 2016 con la presencia del Gobernador Regional el Mg. Ángel Unchupaico Canchumani.	
✓ El servicio de educación inicial nuevo se trabaja la proyección demandada con el índice de crecimiento poblacional distrital a su vez se suma la demanda optimizada a un 35% de la existente ya que existe una población referencial potencial, se provee que la mayoría de la población no envía a sus menores por temor a las condiciones con las que se presta hoy el servicio, siendo un riesgo para los pequeños, este fenómeno hizo que muchos dejen el lugar para ir a las capitales distritales para ofrecer una mejor educación a sus hijos, con el proyecto se cambiara esta realidad, se elevara las condiciones con las que cuentan, y se mejorara sus oportunidades para destacar en ámbito laboral.	

"SUB GERENCIA DE DESARROLLO PROVINCIA DE JUNIN"	
LOGROS	DIFICULTADES
✓ Se participó en forma activa en Las celebraciones del aniversario en CXCI Aniversario de la batalla de Junín, premiando a los ganaderos en la comparsa de la víspera.	✓ No se tiene implementado el almacén de Defensa Civil para casos de emergencia
✓ La sensibilización en la conservación del medio ambiente se hizo por todos los medios de comunicación masiva a todos los distritos.	✓ Poca asistencia de la población en las reuniones para simulacros y capacitación empresarial.

✓ La Rehabilitación de carreteras de realizo en el distrito de Ondores con 20 Km y Ondores - Pari	✓ La adm. En la rehabilitación de carreteras se hizo por contrata, a través de la Dirección de Transportes la misma que creo un problema en el pago a los obreros y la obtención de materiales para el ripiado de la carretera.
✓ Se logró convocar al 80 % de las organizaciones para su asistencia en el PPTO. Participativo	✓ Dificultad en convocar a las organizaciones de los centros poblados que están situados en ceja de selva (Llaupi, Yungul, Pampa Seca y Raymondi) por la distancia.
✓ Las Informaciones a nivel de la sede regional son constantes a través del SIGEDO estando al día con su mantenimiento por parte de Informática	✓ La infraestructura de la oficina de la SGDJ, se encuentra en sesión de uso por ser del MTC, y mediante un convenio se realiza el mejoramiento y pago de fluido y agua.

“SUB GERENCIA DE DESARROLLO DE CHANCHAMAYO”

LOGROS	DIFICULTADES
✓ Cumplimiento de los objetivos planteados en el seguimiento del proyecto en la etapa de ejecución.	✓ Limitada asignación presupuestal
✓ La continuidad del proyecto dará lugar al cumplimiento de las metas programadas.	✓ Logística no adecuada
✓ Cumplimiento de los objetivos planteados en el proyecto en la etapa de post inversión.	
✓ Cumplimiento de los objetivos planteados en el Proyecto.	
✓ Se otorga a las Instituciones Educativas de zonas rurales, urbano marginales y de extrema pobreza, Infraestructura adecuada y equipamiento básico necesario.	
✓ Cumplimiento de los objetivos planteados en el desarrollo de los eventos de capacitación.	
✓ Productores formalizados.	
✓ Productores con nuevos mercados	

✓ Cumplimiento de los objetivos planteados en las capacitaciones.	
✓ Dos Brigadas Ecológicas en actividad.	
✓ Estudiantes y sociedad civil trabajando en reforestación de áreas disponibles.	
✓ Cumplimiento de los objetivos planteados en el desarrollo de los eventos de sensibilización.	
✓ Cumplimiento de los objetivos planteados ante desastres naturales.	
✓ Cumplimiento de los objetivos planteados por el Gobierno Central a través de los simulacros de desastres naturales.	
✓ Ejecución de acciones de emergencia reduciendo el muy alto riesgo existente y mitigar el riesgo en zonas críticas.	
✓ La SGDCH ofreciendo mejor servicio en la provincia.	
“SUB GERENCIA DE DESARROLLO SATIPO”	
LOGROS	DIFICULTADES
✓ Productores agropecuarios con acceso a financiamiento para exportación.	✓ Falta de Capacitación para acceso a mercados.
✓ Mejora en el acceso a centros turísticos.	✓ Poca capacitación a promotores turísticos.
✓ Productos agropecuarios mejorados.	✓ Mejorar las buenas prácticas agropecuarias.
✓ Incremento de proyectos de conservación del medio ambiente.	✓ Mejorar las buenas prácticas agropecuarias.
✓ Productos agropecuarios, mejorados e incremento de proyectos de conservación del medio ambiente.	✓ Escaso acceso al crédito
✓ Productores agropecuarios, acuícolas, y apícolas capacitados.	✓ Poca atención técnica en manejo de pastos y ganados.
✓ Valor agregado de los mismos.	✓ Falta agilidad en la atención oportuna.
✓ Ampliación de ganadería mejorada.	✓ Falta control tecnificado de tarjetas de asistencia.
✓ Eficiencia en la gestión pública.	✓ Poco presupuesto para reuniones talleres, etc.
✓ Mayor control de recursos humanos y bienes patrimoniales.	✓ Poca importancia de atender a obras de gestiones anteriores.
✓ Mayor cooperación interinstitucional.	✓ Retraso en la programación y ejecución oportuna de obras.
✓ Terminación de obras paralizadas.	
✓ Ejecución de obras 2015 de los PELAS.	

SUB GERENCIA DE DEFENSA CIVIL.

LOGROS	DIFICULTADES
✓ Atención con 246,880 raciones de alimentos, consistentes en arroz, fideos, avena, frejoles, lentejas, aceite y filete de atún, 7,923 familias se beneficiaron con 13,895 colchas y 7,923 juegos de buzos.	✓

COMPONENTE 4: “CRECIMIENTO ECONÓMICO SOSTENIBLE CON ALTO EMPLEO

- Gerencia Regional de Desarrollo Económico
- Sub Gerencia de Promoción de Inversión
- Dirección Regional de Producción
- Dirección Regional de Comercio Exterior y Turismo
- Dirección Regional de Energía y Minas
- Dirección Regional de Promoción de Inversiones
- Agencias Agrarias (Chupaca, Concepción, Jauja, Tarma, Yauli, Junín, Chanchamayo y Satipo)

GERENCIA REGIONAL DE DESARROLLO ECONÓMICO	
BREVE DESCRIPCIÓN DE LOS LOGROS OBTENIDOS	PRINCIPAL DIFICULTAD PRESENTADA EN EL CUMPLIMIENTO DE LA(S) META(S)
PROCOMPITE JUNÍN 2016	
<ul style="list-style-type: none"> ➤ 31 Planes de Negocios recibieron el 80% de los insumos requeridos (entre infraestructura, maquinaria, equipos, insumos, materiales y servicios). ➤ Se inicio con la asistencia técnica especializada y capacitación a los integrantes de las AEOS. ➤ Se viene realizando el seguimiento permanente a la ejecución e implementación de los planes de negocio. 	<ul style="list-style-type: none"> ➤ Deficiencias en las Especificaciones Técnicas, principalmente en maquinaria, equipos, insumos y materiales de los planes de negocio aprobados, que demoraron para los procesos de selección.
INSTITUTO REGIONAL DEL CAFÉ	
Se adjudico del componente de infraestructura por el monto de S/. 13,588,568.78 al Consorcio Satipo. Y su ejecución está a cargo de la Gerencia Regional de Infraestructura	<ul style="list-style-type: none"> ➤ Limitaciones presupuestales.
FERIA REGIONAL DE PRODUCTORES	
<ul style="list-style-type: none"> ➤ Por ser días de feriado largo, se logró congregarse a diez mil visitantes. ➤ Gracias al apoyo de las Direcciones regionales se congrego a 210 expositores. 	<ul style="list-style-type: none"> ➤ Deficiencia en la convocatoria de los expositores, lo cual ha retrasado la asignación de stands, preparación adecuada de la feria en sí.
FERIA REGIONAL GASTRONOMICA	
<ul style="list-style-type: none"> ➤ La convocatoria fue masiva y se logró superar las expectativas. ➤ 	<ul style="list-style-type: none"> ➤ Para la feria Gastronómica el Parque Túpac no reúne las condiciones, debería de analizarse otro lugar de realización.

DIRECCIÓN REGIONAL DE AGRIUCLTURA JUNÍN	
BREVE DESCRIPCIÓN DE LOGROS OBTENIDOS	PRINCIPAL DIFICULTAD PARA CUMPLIMIENTO DE METAS
UNIDAD ORGÁNICA: DIRECCION DE COMPETITIVIDAD AGRARIA	
<ul style="list-style-type: none"> • Firma de 70 convenios interinstitucionales con Municipios Distritales y Provinciales para articular el trabajo conjunto a favor de organizaciones de productores de la Región Junín. • Realización de 03 talleres descentralizados con autoridades municipales, informando la nueva estrategia de intervención de la DRAJ. 	<ul style="list-style-type: none"> • Incumplimiento de convenio de algunas autoridades municipales. • Desconocimiento de las autoridades municipales sobre la importancia del sector agrario para el desarrollo local.
<ul style="list-style-type: none"> • 3040 productores agropecuarios organizados y asesorados gestionan empresarialmente su organización y articulan su producción al mercado en condiciones competitivas 	<ul style="list-style-type: none"> • Desconocimiento de las autoridades locales de los mecanismos de promoción del estado a los productores organizados y del sector agrario en general.
<ul style="list-style-type: none"> • 3840 productores capacitados en gestión empresarial. 	<ul style="list-style-type: none"> • El acceso a las unidades productivas de las organizaciones de productores es bastante dificultosa.

<ul style="list-style-type: none"> • Se ha elaborado planes de desarrollo de las organizaciones. 	
<ul style="list-style-type: none"> • Se ha constituido, asesorado y hecho seguimiento a 190 organizaciones de productores. 	<ul style="list-style-type: none"> • El acceso a las unidades productivas de las organizaciones de productores es bastante dificultosa.
<ul style="list-style-type: none"> • Articulación de las organizaciones de productores de cultivos priorizados al mercado como: Granadilla, Café, Cacao, Cítricos, Piña, Papa nativa y Lácteos. • Se realizaron mesas de negociación entre las organizaciones de productores con las empresas comercializadoras-exportadoras. 	<ul style="list-style-type: none"> • Limitada asistencia técnica a las organizaciones de productores.
<ul style="list-style-type: none"> • Mejora de los ingresos de los pequeños y medianos productores de granadilla a través de la exportación de la granadilla, café, cacao y lácteos en los mercados nacionales y europeos. 	<ul style="list-style-type: none"> • Limitada articulación entre los diferentes actores públicos y privados que trabajan en el sector agrario a nivel local y regional.
<ul style="list-style-type: none"> • Se realizaron 36 eventos y talleres para la articulación de los productores al sistema financiero • Se elaboró el Directorio de agentes financieros públicos y privados por provincia 	<ul style="list-style-type: none"> • Las organizaciones de la sierra respecto a las de la selva central presentan mayor debilidad en el tema organizativo, que es una de las causas de los bajos ingresos.
<ul style="list-style-type: none"> • Mayor rentabilidad en el desarrollo productivo de los cultivos y crianzas 	<ul style="list-style-type: none"> • Predominancia en la sierra de fragmentación de los terrenos para la producción agropecuaria. • Bajos niveles de liquidez de los productores que impiden ser sujetos de crédito. • Mala administración y malversación de fondos.
<ul style="list-style-type: none"> • 180 organizaciones de productores acceden a servicio de asistencia técnica agrarios públicos y privados. 	<ul style="list-style-type: none"> • Limitada capacidad de asistencia técnica agraria del sector público afín. • No existe una red de especialistas que brinden asistencia técnica. • Bajo nivel de desarrollo de servicios de asistencia técnica agraria a nivel regional.
BREVE DESCRIPCIÓN DE LOGROS OBTENIDOS	PRINCIPAL DIFICULTAD PARA CUMPLIMIENTO DE METAS
<ul style="list-style-type: none"> • Organizaciones de productores competitivos a través de la articulación de asistencia técnica, bienes y servicios agrarios. 	<ul style="list-style-type: none"> • Los productores no tienen la capacidad económica para costear asistencia técnica de calidad en forma privada.
<ul style="list-style-type: none"> • 85 organizaciones acceden a proveedores de servicios e insumos de bienes y servicios agrarios públicos y privados. 	<ul style="list-style-type: none"> • Inadecuado manejo de información dentro de las organizaciones de productores impide una mejor planificación productiva.
<ul style="list-style-type: none"> • Mejora de los ingresos de los pequeños y medianos productores a través de la comercialización de los cultivos priorizados por los mismos productores. 	<ul style="list-style-type: none"> • Limitada articulación de la oferta de servicios agrarios hacia los productores públicos y privados.
<ul style="list-style-type: none"> • Se realizaron 38 eventos y talleres para la articulación de plan de negocios. 	<ul style="list-style-type: none"> • Inadecuada formulación de planes de negocio por parte de las organizaciones de productores.
<ul style="list-style-type: none"> • Mejora de desarrollo productivo y rentabilidad de los productores organizados 	<ul style="list-style-type: none"> • Limitado número de profesionales formuladores de planes de negocios a nivel de la región.

<ul style="list-style-type: none"> En el presente año 2016 se promovió la organización de 34 Ferias Agropecuarias. 190 organizaciones de productores participaron en ferias agropecuarias. 	<ul style="list-style-type: none"> Bajos volúmenes de productos para ventas de las organizaciones de productores.
<ul style="list-style-type: none"> Incremento de la economía familiar con la exposición y venta de sus productos agropecuarios a través ferias agropecuarias. Incremento del consumo interno de los productores agrarios de la Región 	<ul style="list-style-type: none"> Bajos niveles de consumo per cápita de la población de productos regionales.
UNIDAD ORGÁNICA: DIRECCION DE ESTADÍSTICA E INFORMACIÓN AGRARIA	
<ul style="list-style-type: none"> Entrega de kits agrícolas a 5379 agricultores consistentes en abono foliar para la recuperación de siembras afectadas por eventos climáticos adversos. Entrega de kits veterinarios a 2090 ganaderos consistente en multivitamínicos, antiparasitario, antibióticos y jeringas para el ganado afectado por bajas temperaturas. 	<ul style="list-style-type: none"> Deficiencias en el levantamiento de la información a través de la Ficha EDAM para determinar la población afectada en las diferentes localidades que presentaron eventos climáticos adversos.
<ul style="list-style-type: none"> Se ejecutó al 100% el presupuesto para la atención inmediata ante eventos climáticos (granizadas, heladas, deslizamientos, etc.) 	<ul style="list-style-type: none"> Bajo nivel de articulación de las instituciones públicas que ejecutan el PP 0068.
<ul style="list-style-type: none"> Publicación y difusión a nivel regional. Diseño de boletín de intención de siembra. 	<ul style="list-style-type: none"> Débil capacitación del personal de campo. Cese de personal por límite de edad.
<ul style="list-style-type: none"> Publicación virtual en la página web de la DRAJ www.agrojunin.gob.pe de las intenciones de siembra a nivel regional y a nivel nacional en la página web del MINAGRI. 	<ul style="list-style-type: none"> Débil estrategia de difusión en las zonas rurales por no contar con acceso a internet. Limitada publicación de boletines estadísticos.
<ul style="list-style-type: none"> Publicación de principales indicadores relacionados con la producción, comercialización, agroindustria, comercio exterior, hidrometeorología e insumos para la producción. Publicación de Anuario Estadístico, Boletín de calendario de Siembras y Cosechas etc. 	<ul style="list-style-type: none"> Débil articulación con las personas que brindan información de campo al personal de DEIA. Limitada implementación del personal de campo.
BREVE DESCRIPCIÓN DE LOGROS OBTENIDOS	PRINCIPAL DIFICULTAD PARA CUMPLIMIENTO DE METAS
<ul style="list-style-type: none"> Contar con información estadística de las principales variables de la producción agrícola y pecuaria 	<ul style="list-style-type: none"> Deficiente trabajo en equipo con las otras unidades de la Agencias Agrarias para el trabajo de campo.
<ul style="list-style-type: none"> 200 informantes calificados informados y sensibilizados sobre la importancia que cumple en el proceso de generación de datos y acceso y uso de información agraria. 	<ul style="list-style-type: none"> Débil articulación y capacitación a los informantes calificados.
<ul style="list-style-type: none"> Se transmitió los lineamientos básicos para la generación de datos de la Dinámica Agropecuaria. 	<ul style="list-style-type: none"> Bajo nivel de capacidades técnicas de los informantes calificados.
<ul style="list-style-type: none"> Se identificó en forma oportuna a los productores afectados por eventos climáticos adversos. 	<ul style="list-style-type: none"> Se presentaron algunas debilidades al momento de rellenar las Fichas EDAN.

<ul style="list-style-type: none"> Adquisición de Avena (12,6TN), Cebada (10,8 TN) Arvejas (1,8 TN), Habas (4,8 TN) y 1463 Lt de abono foliar. 	<ul style="list-style-type: none"> Débil articulación con otros organismos públicos para la atención de este tipo de emergencias.
<ul style="list-style-type: none"> 977 productores fueron beneficiados con la entrega de cal agrícola, dolomita y fertilizantes. 	<ul style="list-style-type: none"> Demora en la remisión de actas de entrega por parte de los responsables.
<ul style="list-style-type: none"> Se gestionó insumos agrícolas ante la SUNAT valorizados en 40000 soles. 	<ul style="list-style-type: none"> Limitada información por parte de la DRAJ para este tipo de acciones
UNIDAD ORGÁNICA: D. C. A. - CAMELIDOS SUDAMERICANOS	
<ul style="list-style-type: none"> Se registraron alpacas de la raza Huacaya 95% blancos y 5% de color. 	<ul style="list-style-type: none"> Limitado desarrollo del mercado de reproductores a nivel regional
<ul style="list-style-type: none"> Los productores están capacitados para seleccionar reproductores de acuerdo al reglamento de los registros genealógicos. Se tiene alpacas reproductoras seleccionadas para el mejoramiento genético en la región central. 	<ul style="list-style-type: none"> Limitada capacidad operativa y logística de la unidad de camélidos sudamericanos.
<ul style="list-style-type: none"> Se capacitó a criadores de alpacas en sanidad, mejoramiento genético, manejo y alimentación. 	<ul style="list-style-type: none"> Débil articulación con especialistas para la capacitación técnica.
<ul style="list-style-type: none"> Se realizó un curso taller regional a representantes de 23 comités de vicuña a nivel regional. 	<ul style="list-style-type: none"> Débil articulación con especialistas para la capacitación técnica.
<ul style="list-style-type: none"> Se obtuvo 805 kg. de fibra sucia, producida a nivel de 12 titulares de manejo de vicuñas de la región Junín. El logro de un record de producción de fibra de vicuña en la comunidad campesina de San Juan de Ondores con 407.441 kg. campaña 2016. 	<ul style="list-style-type: none"> Limitado proceso de selección de fibra por desconocimiento de los productores.
<ul style="list-style-type: none"> Se obtuvo un ingreso de \$ 281,794 dólares americanos en beneficio de los titulares de manejo de vicuñas de la región Junín. 	<ul style="list-style-type: none"> Bajos ingresos por venta de fibra sin seleccionar.
<ul style="list-style-type: none"> Se capturaron 9350 vicuñas en los 12 titulares de manejo de vicuñas de la región Junín, en 49 Chaccus, en las provincias de. Junín, Tarma, Yauli, Concepción y Jauja. Junín es el mayor productor de fibra de vicuña con 537.532 kg. campaña 2016. 	<ul style="list-style-type: none"> Limitadas capacidades técnicas de los productores para el manejo de la vicuña.
<ul style="list-style-type: none"> Se realizaron las capturas de vicuñas programadas en coordinación con los titulares de manejo de vicuña. 	<ul style="list-style-type: none"> Bajos ingresos por venta de fibra sin seleccionar.
BREVE DESCRIPCIÓN DE LOGROS OBTENIDOS	PRINCIPAL DIFICULTAD PARA CUMPLIMIENTO DE METAS
<ul style="list-style-type: none"> Se logró esquilar 4940 vicuñas en 12 titulares de manejo de vicuñas en 49 operativos (Chaccus de vicuñas), en 05 provincias de la región Junín. (Junín, Tarma, Yauli, Concepción y Jauja). 	<ul style="list-style-type: none"> Limitadas capacidades técnicas de los productores para el manejo de la vicuña.
<ul style="list-style-type: none"> A nivel de comunidades la C.C. San Juan de Ondores ocupa el primer lugar con 2,463 vicuñas esquiladas. A nivel provincial Junín es el primer lugar con 3,276 vicuñas esquiladas campaña – 2016 	<ul style="list-style-type: none"> Bajos ingresos por venta de fibra sin seleccionar.

<ul style="list-style-type: none"> Se capacitó a 23 presidentes de los comités de uso sustentable de camélidos sudamericanos silvestres de la región Junín por especialistas de camélidos silvestres SERFOR ATFFS– Sierra Central-SERFOR LIMA – MINAGRI 	<ul style="list-style-type: none"> Limitada capacidad operativa de la unidad de Camélidos Sudamericanos.
<ul style="list-style-type: none"> Promoción del manejo sostenible de la vicuña por los Comités Titulares de manejo. 	<ul style="list-style-type: none"> Limitada capacidad operativa de la unidad de Camélidos Sudamericanos.
<ul style="list-style-type: none"> Se capacitó a los criadores de alpacas en sanidad, mejoramiento genético, manejo y alimentación. 	<ul style="list-style-type: none"> Limitada capacidad financiera de los criadores de alpacas para la contratación de especialistas técnicos.
<ul style="list-style-type: none"> Articulación entre una empresa minera, comunidad campesina y municipalidad para realizar un curso taller a nivel regional en temas de técnicas de esquila y reconocimiento y mantenimiento de equipos a representantes de 23 comités de vicuña a nivel regional 	<ul style="list-style-type: none"> Limitada articulación entre las comunidades campesinas y gobiernos municipales
<ul style="list-style-type: none"> En un evento de capacitación y sensibilización se hizo ver al productor de que pueden ofrecer la fibra de alpaca en forma de hilo para otro tipo de mercado Se capacitó a los beneficiarios con técnicas de producción para evitar pérdidas de los animales otorgados por la modalidad de fondos rotatorios. 	<ul style="list-style-type: none"> La débil organización de los criadores favorece a los acopiadores quienes pagan poco por la fibra y compran al barrer sin categorizar.
<ul style="list-style-type: none"> Se coordinó entre la empresa y los productores para la compra de fibra de alpaca para la campaña 2017 	<ul style="list-style-type: none"> Baja calidad de la fibra de los productores de alpacas.
UNID. ORG: DIRECCIÓN DE GESTIÓN FORESTAL, FAUNA SILVESTRE Y RECURSOS AGRARIOS	
<ul style="list-style-type: none"> Complementó la instalación de plantas de diferentes especies, con fines de forestación. Incremento de áreas de pasturas en los bordes de las zanjales de infiltración, con la especie <i>Dactylis glomerata</i>. 	<ul style="list-style-type: none"> Limitada capacidad logística de la Dirección para el seguimiento y monitoreo.
<ul style="list-style-type: none"> Se ejecutó 49.8 Ha de zanjales de infiltración, para la captura de agua de lluvia a cero por ciento de pendiente. 	<ul style="list-style-type: none"> Limitada capacidad logística de la Dirección para el seguimiento y monitoreo.
<ul style="list-style-type: none"> Se logró realizar plantaciones técnicamente diseñadas, en cada agencia. Participaron Autoridades, organizaciones comunales, educativas y particulares. Se impartió charlas de sensibilización sobre el cambio climático, degradación de suelos, siembra de agua de lluvia, etc 	<ul style="list-style-type: none"> La falta de lluvias retrasó un poco el Plantamonte en las provincias de la región Junín.
<ul style="list-style-type: none"> Instalación de 267.12 hectáreas en las 9 provincias de la región Junín. 	<ul style="list-style-type: none"> La falta de lluvias retrasó el Plantamonte en las provincias de la región Junín.
BREVE DESCRIPCIÓN DE LOGROS OBTENIDOS	PRINCIPAL DIFICULTAD PARA CUMPLIMIENTO DE METAS
<ul style="list-style-type: none"> Se ha destinado a campo definitivo el total de las plantas producidas. 	<ul style="list-style-type: none"> Limitada capacidad operativa del Vivero de Huaychulo.

<ul style="list-style-type: none"> • Se ha producido 100,000 plantas de las especies pino, eucalipto, ciprés, álamo y otros. 	<ul style="list-style-type: none"> • Se tiene una infraestructura ociosa en el Vivero Huaychulo que impide incrementar la producción de plantones forestales.
UNIDAD ORGÁNICA: DIRECCIÓN DE TITULACIÓN DE TIERRAS	
<ul style="list-style-type: none"> • Ejecución del diagnóstico físico-legal de los predios a intervenir. • Linderación, empadronamiento y verificación de los predios rurales a intervenir. 	<ul style="list-style-type: none"> • Caducidad de la vigencia del D.S. que exoneraba del pago de tasas registrales a los gobiernos regionales.
<ul style="list-style-type: none"> • Entrega de 1080 títulos a los propietarios del predio rural. 	<ul style="list-style-type: none"> • Publicación tardía del nuevo Decreto Supremo que exonera de pagos registrales a los gobiernos regionales por tres años.
<ul style="list-style-type: none"> • Saneamiento físico legal de 07 Comunidades Nativas. 	<ul style="list-style-type: none"> • El proceso administrativo se encuentra actualmente en la Dirección General de Asuntos Ambientales del MINAGRI.
<ul style="list-style-type: none"> • El proceso abarca una superficie aproximada entre ampliación y reconocimiento de 35,247.63 ha de tierras, que beneficiaran a más de 850 familias en la cuenca de Río Tambo y Ene de los distritos de Río Tambo, Pangoa y Mazamari, de la provincia de Satipo 	<ul style="list-style-type: none"> • El proceso administrativo se encuentra actualmente en la Dirección General de Asuntos Ambientales del MINAGRI.
<ul style="list-style-type: none"> • 64 Inspecciones Oculares de existencia de tierras rusticas de uso agrícola en Petitorios Mineros no Metálicos en la Región Junín. 	<ul style="list-style-type: none"> • Desconocimiento de las comunidades de los denuncios presentados por terceros.
<ul style="list-style-type: none"> • Articulación con la Dirección Regional de Energía y Minas. 	<ul style="list-style-type: none"> • Desconocimiento de las comunidades de los denuncios presentados por terceros.
<ul style="list-style-type: none"> • Se realizó la III Cumbre para tocar temas de fortalecimiento y desarrollo de las Comunidades Campesinas y Nativas el 18 de diciembre del 2016 en la Comunidad Campesina La Oroya Antigua con la participación de instituciones, ponentes y las diferentes comunidades de la Región Junín. 	<ul style="list-style-type: none"> • Limitada capacidad logística para la convocatoria de los representantes de las Comunidades campesinas y nativas.
<ul style="list-style-type: none"> • Articulación de la DRAJ con las Comunidades Campesinas y Nativas de la Región Junín. 	<ul style="list-style-type: none"> • Limitada capacidad logística para la convocatoria de los representantes de las Comunidades campesinas y nativas.

DIREPRO – SUB DIRECCIÓN DE PESQUERIA

BREVE DESCRIPCIÓN DE LOGROS OBTENIDOS	PRINCIPAL DIFICULTAD PARA CUMPLIMIENTO DE METAS
<ul style="list-style-type: none"> Emisión de 35 certificaciones de inspección técnica de recurso hídrico a solicitud de terceros 35 usuarios inician con la formulación de planes y proyectos para desarrollar la actividad acuícola. 	<ul style="list-style-type: none"> Falta presupuesto y personal técnico para la evaluación de recursos hídricos de gran potencial acuícola por provincias en la región Junín.
<ul style="list-style-type: none"> Titulares de Autorizaciones /concesiones cuentan con adecuación a la Ley General de Acuicultura (DL 1195 – del 30/08/2015) 	<ul style="list-style-type: none"> No se cuenta con el TUPA actualizado y aprobado de acuerdo a la Nueva Ley General de Acuicultura (DL 1195 – del 30/08/2015), para agilizar la atención de los nuevos usuarios.
<ul style="list-style-type: none"> Se han realizado 02 evaluaciones técnicas de inspección de grado de madurez sexual de peces amazónicos. Se ha determinado que la mayoría de las especies amazónicas que se desarrollan en la jurisdicción del río Perené alcanzan la madurez sexual entre los meses de setiembre a noviembre de cada año. 	<ul style="list-style-type: none"> Falta implementación de materiales de pesca y equipos de seguridad, para el personal técnico Falta presupuesto y personal profesional para realizar seguimiento con toma de muestras y evaluación trimestral, en toda la cuenca de los ríos Perené, Tambo y Ene.
<ul style="list-style-type: none"> Participación de piscicultores e interesados de los distritos de Mazamari, Pariahuanca, Ingenio y Huancayo, en los cursos desarrollados sobre manejo técnico y buenas prácticas acuícolas y medio ambientales en unidades de producción. 	<ul style="list-style-type: none"> Falta de personal técnico para el desarrollo de cursos de Capacitación y asistencia técnica en las diferentes micro cuencas en las 9 provincias de la región Junín.
<ul style="list-style-type: none"> Una Planta operativa, de procesamiento primario de truchas, cumpliendo las normas técnicas sanitarias. 	<ul style="list-style-type: none"> Falta TUPA, aprobada con adecuación a la Nueva Ley General de Acuicultura para otorgar permiso de operación.
<ul style="list-style-type: none"> Evaluaciones limnológicas trimestrales del río Chía Los parámetros limnológicos del río Chía están dentro de los rangos permitidos para la crianza de truchas en estanques. 	<ul style="list-style-type: none"> Falta equipos multiparámetros digitales para análisis de agua. Falta personal profesional e implementación del laboratorio del CPI para evaluación integral de agua y diagnóstico de sanidad acuícola.
<ul style="list-style-type: none"> Con la evaluación limnológico trimestral se determinó que la calidad de agua del río Chía se encuentra en condiciones para continuar con la actividades acuícolas 	<ul style="list-style-type: none"> Falta equipos multiparámetros, personal profesional y equipamiento del laboratorio del CPI para hacer el seguimiento y evaluación integral de la calidad del agua y peces en crianza.
<ul style="list-style-type: none"> Inspección inopinada de operatividad de centros de producción acuícola, para conocer el estado situacional de las unidades acuícolas de la región Junín. Empresas comunales, micro y pequeñas empresas acuícolas requieren de asistencia técnica y capacitación. 	<ul style="list-style-type: none"> Falta unidad móvil presupuesto y personal técnico para prestar asistencia y capacitación en todas las provincias de la región Junín.
BREVE DESCRIPCIÓN DE LOGROS OBTENIDOS	PRINCIPAL DIFICULTAD PARA CUMPLIMIENTO DE METAS

<ul style="list-style-type: none"> • 37 certificados emitidos a 07 empresas importadoras. • Ingreso de semilla (ova) de truchas de calidad, para mejorar la calidad y producción de la trucha en la región Junín. 	<ul style="list-style-type: none"> • Ninguna.
<ul style="list-style-type: none"> • Las unidades de producción toman medidas preventivas ante la posible aparición de agentes patógenos 	<ul style="list-style-type: none"> • Falta de apoyo de la unidad móvil y personal técnico para la verificación de desinfección en todas las unidades que importan ovas
<ul style="list-style-type: none"> • Comunidades Campesinas organizadas cuentan con comités de vigilancia • Comunidades campesinas organizadas aprovechan de manera sostenible sus recursos naturales en 4 micro cuencas. 	<ul style="list-style-type: none"> • Falta de apoyo de la unidad móvil y profesional para realizar asistencia técnica sobre el cuidado y protección de los recursos acuáticos y cuidado del medio ambiente.
<ul style="list-style-type: none"> • Preparación y degustación del ceviche de peces amazónicos para los pobladores de la selva central • Población con bajos recursos económicos degusta plato bandera de del país de manera gratuita. 	<ul style="list-style-type: none"> • Falta de apoyo de la unidad móvil de la institución para realizar viajes de coordinación con las instituciones públicas y organizaciones sociales así como productores acuícolas para el desarrollo de mayores actividades
<ul style="list-style-type: none"> • Promoción de consumo de trucha producto bandera de la región. • Promoviendo la importancia del pescado en la alimentación humana. 	<ul style="list-style-type: none"> • Presupuesto para desarrollo de mayor numero de eventos promoviendo la importancia de pescado en la alimentación humana y desarrollo de la actividad de acuicultura.
<ul style="list-style-type: none"> • 01 inspecciones técnicas de operatividad de acuarios comerciales en el distrito de Pichanaki, provincia de Chanchamayo • 01 Inspección técnica de operatividad de acuarios comerciales en la ciudad de Huancayo. 	<ul style="list-style-type: none"> • Ninguna.
<ul style="list-style-type: none"> • Se logró la participación de empresas acuícolas, Programa a comer pescado, Cooperativa de servicios múltiples Acuacoops, empresa Tropicfish SAC. Y la unidad de producción Centro Piscícola El Ingenio. 	<ul style="list-style-type: none"> • Negación de productores en participar por tener productos perecibles • Falta de equipos y cámaras de congelamiento y conservación para mantener el producto en el campo ferial
<ul style="list-style-type: none"> • Promoción de actividad de pesca deportiva responsable para aprovechamiento racional de recursos hidrobiológicos • Participación de pescadores deportivos y aficionados, autoridades locales y comunales, personal de la DIREPRO – Junín. centro poblado rural de Patalá 	<ul style="list-style-type: none"> • Presupuesto para organizar mayor número de eventos en diferentes provincias de la región

DIREPRO-SUB DIRECCIÓN DE MEDIO AMBIENTE

BREVE DESCRIPCIÓN DE	PRINCIPAL DIFICULTAD PARA
----------------------	---------------------------

LOGROS OBTENIDOS	CUMPLIMIENTO DE METAS
<ul style="list-style-type: none"> Se efectuó la supervisión ambiental al total de los centros de producción acuícola programados durante el 2016. 	<ul style="list-style-type: none"> Falta de unidades vehiculares (nuevos) para acceder a más de dos centenares de centros de producción acuícola de todo el departamento.
<ul style="list-style-type: none"> Las supervisiones realizadas determinaron que los administrados viene cumpliendo parcialmente con sus obligaciones ambientales. 	<ul style="list-style-type: none"> Se carece de unidades vehiculares (nuevos) y apoyo logístico para supervisar más de dos centenares de centros acuícolas ubicados en la sierra y selva del departamento de Junín.
<ul style="list-style-type: none"> Se logró evaluar el total de recursos hídricos programados durante el año 2016, donde se realiza actividades de acuicultura. 	<ul style="list-style-type: none"> Falta de equipamiento del laboratorio de la institución, para la determinación de los parámetros bacteriológicos e inorgánicos.
<ul style="list-style-type: none"> Las acciones realizadas fueron evaluadas con equipos portátiles que solo determinan parámetros fisicoquímico de calidad de agua. 	<ul style="list-style-type: none"> Se carece de unidades móviles (vehículos), equipos de laboratorio y apoyo logístico para monitorear los demás recursos hídricos donde se cultiva peces de agua frías y cálidas.
<ul style="list-style-type: none"> Se logró involucrar en los talleres, a instituciones relacionadas con la actividad acuícola y pesquera. 	<ul style="list-style-type: none"> Falta de equipos audiovisuales y apoyo logístico para realizar talleres en las demás provincias del departamento.
<ul style="list-style-type: none"> Las acciones realizadas fueron con la participación activa del personal de la Sub Dirección de Medio Ambiente (02), y apoyo institucional del MINAGRI, MINAM, PRODUCE y GOLO. 	<ul style="list-style-type: none"> Carencia de vehículos, equipos y apoyo logístico para realizar otros eventos en las demás provincias.

DIREPRO-CENTRO PISCÍCOLA EL INGENIO	
BREVE DESCRIPCIÓN DE LOGROS OBTENIDOS	PRINCIPAL DIFICULTAD PARA CUMPLIMIENTO DE METAS
<ul style="list-style-type: none"> 1500 millares de ovas embrionadas de trucha para el proceso productivo en el Centro Piscícola El Ingenio y los productores acuícolas de la Región. 	<ul style="list-style-type: none"> Falta de apoyo, principalmente de los órganos de línea de la DIREPRO.

<ul style="list-style-type: none"> Las supervisiones realizadas determinaron que los administrados viene cumpliendo parcialmente con sus obligaciones ambientales. 	<ul style="list-style-type: none"> Falta de apoyo de los órganos de línea de la DIREPRO.
<ul style="list-style-type: none"> Producción y comercialización de 75,854.06 kilos de trucha a consumidores como restaurantes, comerciantes y la población en general. 	<ul style="list-style-type: none"> Poca difusión, pérdida de compradores entre otras
<ul style="list-style-type: none"> Visita de 164 mil turistas nacionales y extranjeros a las instalaciones del Centro Piscícola, que forma parte del paquete turístico regional. 	<ul style="list-style-type: none"> Turbidez del agua en temporada de lluvias Mejoramiento de las instalaciones del CPI

DIREPRO-SUB DIRECCIÓN DE INDUSTRIAS, MIPES Y COOPERATIVAS	
BREVE DESCRIPCIÓN DE LOGROS OBTENIDOS	PRINCIPAL DIFICULTAD PARA CUMPLIMIENTO DE METAS
<ul style="list-style-type: none"> La participación de las empresas o negocios en este rubro, para demostrar sus habilidades y/o para aprender y mejorar sus ofertas en sus establecimientos. Y el público igualmente tiene mucho interés en aprender y degustar de las bondades del pisco. 	<ul style="list-style-type: none"> No existe compromiso de otras instituciones, principalmente de los Gobiernos Regional y local.
<ul style="list-style-type: none"> La capacitación y parte del financiamiento estuvo a cargo del Ministerio de la Producción, con todo el apoyo logístico de parte de la DIREPRO JUNIN. 	<ul style="list-style-type: none"> Lamentablemente no se tuvo la asistencia ni participación de la mayoría de nuestras autoridades regionales ni locales, a quienes se les convocó y se comprometieron en asistir.
<ul style="list-style-type: none"> Becas otorgadas por la academia para los empresarios MIPYMES, para fortalecer la gestión de sus negocios y hacerlos más competitivos 	<ul style="list-style-type: none"> Poca participación de autoridades y otros involucrados en el quehacer de las MIPYMES, principalmente asociaciones, entidades financieras y el mismo Gobierno Regional.
<ul style="list-style-type: none"> Se ha realizado la identificación de un CITE agroindustrial y se está gestionando su creación ante el ITP; asimismo, se ha de realizar un Taller para informar que es un CITE, sus objetivos, como funciona, y las ventajas y desventajas para un CITE privado o público. 	<ul style="list-style-type: none">
<ul style="list-style-type: none"> Contribuir en las diversas acciones para contrarrestar la producción y la comercialización de bebidas alcohólicas falsificadas, adulteradas, ilegales y no aptas para el consumo humano; paralelamente a prevenir y promover la erradicación del consumo de dichas bebidas y disminuir el índice de crecimiento de alcohólicos de nuestra región. 	<ul style="list-style-type: none">

<ul style="list-style-type: none"> Las CC.NN vienen produciendo cacao de muy buena calidad por la cuenca del Rio Tambo, que requieren un canal de comercialización con precio justo y romper la modalidad del trueque que vienen practicando algunos intermediarios. Brindarles apoyo para transformar sus productos lo que les permitirá diversificar su producción y lograr mejores precio en el mercado, en alianza con los Gobiernos Locales, el Instituto Tecnológico Ashaninka de Puerto Ocopa y la UGEL del Rio Tambo. 	<ul style="list-style-type: none">
<ul style="list-style-type: none"> Luego de la sensibilización se promovió el compromiso de las distintas instituciones para cumplir con la normatividad y trabajar en equipo en bien del desarrollo de la región a través de las MYPES. 	<ul style="list-style-type: none">
<ul style="list-style-type: none"> Se Identificó los principales factores internos y externos que limitan la consolidación y el crecimiento de las mismas. De las experiencias como asociaciones y cooperativas, se identificó los factores que influyeron en el crecimiento sostenido de la producción, lo que influye en el desarrollo de las regiones, y afianzando su productividad 	<ul style="list-style-type: none">
<ul style="list-style-type: none"> Sensibilización a los productores ladrilleros del valle del Mantaro, en la utilización de combustibles menos nocivos al medio ambiente, modificando o cambiando la infraestructura productiva, para lo cual es necesario el uso de nuevas tecnologías para los hornos y equipos respectivos 	<ul style="list-style-type: none"> Falta de interés de los mismos empresarios, que en su mayoría solamente tienen la empresa arrendando el terreno, o dejando en manos de operarios para producir ladrillos que muy poco o nada les importa la contaminación del medio ambiente.
BREVE DESCRIPCIÓN DE LOGROS OBTENIDOS	PRINCIPAL DIFICULTAD PARA CUMPLIMIENTO DE METAS
<ul style="list-style-type: none"> Se logró la participación de los involucrados, quienes aportaron dándonos a conocer sus inquietudes y la problemática de las MIPYMES, coincidiendo que el poco desarrollo de estas incide en el desarrollo de la región y del país, jugando un rol importante en la generación de puestos de trabajo y de mejoras en los niveles de ingreso. La debilidad está en que a los primeros años de su aparición, por lo general desaparecen, debido a una serie de factores a donde se debe apoyar. 	<ul style="list-style-type: none"> Muy apresurado en el desarrollo del diagnóstico que debería haberse realizado con más tiempo.
<ul style="list-style-type: none"> Los distritos de Pangoa y Mazamari en Satipo (Junín), cambiaron el cultivo de la coca por la piña golden, gracias a empresarios visionarios. El señor Reinaldo Camarena de Mazamari, fue el precursor de esa iniciativa que cambió el panorama de inseguridad en su hacienda Leticia. El Ing. Florentino Sáenz es otro precursor, formó su empresa FRUNATURE PERU SAC, habiendo llegado a conformar la Asociación de Piñeros del VRAEM con 20 socios, su mercado nacional e internacional es promisorio, contando entre ellos a España, Francia, Dubay y los EE.UU. 	<ul style="list-style-type: none">

DIRECCIÓN REGIONAL DE ENERGIA Y MINAS	
BREVE DESCRIPCION DE LOS LOGROS OBTENIDOS	PRINCIPALES DIFICULTADES EN EL CUMPLIMIENTO DE LAS METAS
Se culminó la elaboración del Perfil de acuerdo a las normas vigentes y se viene procesando los datos al Banco de Proyectos del SNIP.	Ninguno.
Se ha logrado 06 Concesiones de Generación Eléctrica a las Empresas de Acqua Energía SRL y Electro centro S.A., para la Construcción de Centrales Hidroeléctricas, Promoviendo la inversión por un monto de \$ 89,771,522 dólares, generando Empleo Eventual en la Región Junín.	Ninguno.
Se ha logrado convocar y sensibilizar a 4,760 personas entre alumnos, docentes, padres de familia, sobre nuestro futuro energético, el creciente desafío al cambio climático, con lemas alusivos sobre el ahorro de energía, buscando reducir el consumo de energía en la población de la región Junín.	Ninguno
Se ha logrado sensibilizar a 2,840 personas entre alumnos, docentes y plana administrativa en 10 Instituciones Educativas de la Región Junín, concientizando sobre los hábitos del uso eficiente de la energía eléctrica.	Ninguno
Se efectuaron 64 supervisiones programadas a Pequeños Mineros y Mineros Artesanales , en cumplimiento al Plan de Evaluación y Fiscalización Ambiental – PLANEFA 2016, aprobado mediante RER N° 623-2015-GRJ/GR), asimismo de Seguridad y Salud Ocupacional según (Resolución Directoral N° 032-2016-GRJ/GRDE/DREM/DR).	Ninguno
Se realizaron 65 supervisiones especiales, en seguridad y salud ocupacional y control a los impactos ambientales; paralizando e incautando equipos y maquinarias a dos concesiones mineras por minería ilegal: 1.Planta de Beneficio Santa Catalina; 2.Empresa JOSESA GROUP. También se inició el Procedimiento Administrativo Sancionador – PAS a:18 Titulares Mineros, 09 Archivados a favor de los Titulares Mineros y 08 multados.	Ninguno
Se ha logrado a formalizar a 02 pequeños mineros: * Cantera San Antonio II y * Lindero (COMACSA)	<ul style="list-style-type: none"> Las concesiones no cuentan con convenios de uso de terreno superficial inscritos en Registros Públicos. El sujeto en proceso de formalización no cuenta con contrato de sesión/sobre la concesión minera. Procedimientos burocráticos sobre opiniones vinculantes de ANA y SERNANP.

Se ha logrado otorgar 37 Certificados de Operación Minera – COM de la pequeña minería y minería artesanal en la región Junín.	Trámites Administrativos burocráticos ante la SUCAMEC para el permiso correspondiente.
Se ha evaluado 23 solicitudes de autorización de Inicio y/o Reinicio de actividades, logrando aprobar 02 solicitudes de la pequeña minería y minería artesanal en la región Junín.	Se requiere la opinión favorable del Ministerio de Energía y Minas.
Se ha logrado aprobar 85 instrumentos de gestión ambiental de la pequeña minería, hidrocarburos y electricidad de la región Junín.	Ninguno.
BREVE DESCRIPCION DE LOS LOGROS OBTENIDOS	PRINCIPALES DIFICULTADES EN EL CUMPLIMIENTO DE LAS METAS
Se han evaluados 79 petitorios mineros, logrando titular 38 petitorios de la pequeña minería y minería artesanal en la región Junín.	Demora en la respuesta de opinión técnica por parte del Servicio Nacional Forestal y de Fauna Silvestre (SERFOR), asimismo de la Dirección Regional de Agricultura.
Se ha logrado fortalecer capacidades de gestión técnica, legal, ambiental y organizativa a los mineros artesanales y pequeños mineros, así mismo se ha promovido el gasoducto en la región Junín, teniendo una participación masiva de más 3,218 asistentes.	Ausencia de Pro Inversión, principal involucrado para fomentar proyectos del Gas Natural en la región Junín.
Elaboración del Perfil concluido de acuerdo a Normas vigentes; Actualmente se procesan datos al Banco de Proyectos del SNIP.	Ninguno.
06 Concesiones de Generación Eléctrica: Empresa Agua, Energía SRL y Electro Centro S.A., para Construcción de Centrales Hidroeléctricas, Promoviendo la inversión en \$ 89,771,522 dólares, generando Empleo Eventual en la Región Junín.	Ninguno.
Convocatoria y sensibilización a 4,760 personas: alumnos, docentes, padres de familia, sobre nuestro futuro energético, el creciente desafío al cambio climático, con lemas alusivos sobre el ahorro de energía, buscando reducir el consumo de energía en la población de la región Junín.	Ninguno
Sensibilización a 2,840 personas entre alumnos, docentes y plana administrativa en 10 Instituciones Educativas de la Región Junín, concientizando sobre los hábitos del uso eficiente de la energía eléctrica.	Ninguno
Se efectuaron 64 supervisiones programadas a los Pequeños Mineros y Mineros Artesanales , en cumplimiento al Plan de Evaluación y Fiscalización Ambiental – PLANEFA 2016, aprobado mediante RER N° 623-2015-GRJ/GR), asimismo de Seguridad y Salud Ocupacional según (Resolución Directoral N° 032-2016-GRJ/GRDE/DREM/DR).	Ninguno
Se realizaron 65 supervisiones especiales, en seguridad y salud ocupacional y control a los impactos ambientales; paralizando e incautando equipos y maquinarias a dos concesiones mineras por minería	Ninguno

<p>ilegal: 1.Planta de Beneficio Santa Catalina; 2.Empresa JOSESA GROUP.</p> <p>También se inició el Procedimiento Administrativo Sancionador – PAS a:18 Titulares Mineros, 09 Archivados a favor de los Titulares Mineros y 08 multados.</p>	
<p>Se ha logrado formalizar a 02 pequeños mineros:</p> <ul style="list-style-type: none"> • Cantera San Antonio II y • Lindero (COMACSA) 	<ul style="list-style-type: none"> • Las concesiones no cuentan con convenios de uso de terreno superficial inscritos en Registros Públicos. • El sujeto en proceso de formalización no cuenta con contrato de sesión/sobre la concesión minera. • Procedimientos burocráticos sobre opiniones vinculantes de ANA y SERNANP.
<p>Se ha logrado otorgar 37 Certificados de Operación Minera – COM de la pequeña minería y minería artesanal en la región Junín.</p>	<p>Trámites Administrativos burocráticos ante la SUCAMEC para el permiso correspondiente.</p>
<p>BREVE DESCRIPCION DE LOS LOGROS OBTENIDOS</p>	<p>PRINCIPALES DIFICULTADES EN EL CUMPLIMIENTO DE LAS METAS</p>
<p>Se ha evaluado 23 solicitudes de autorización de Inicio y/o Reinicio de actividades, logrando aprobar 02 solicitudes de la pequeña minería y minería artesanal en la región Junín.</p>	<p>Se requiere la opinión favorable del Ministerio de Energía y Minas.</p>
<p>Se ha logrado aprobar 85 instrumentos de gestión ambiental de la pequeña minería, hidrocarburos y electricidad de la región Junín.</p>	<p>Ninguno.</p>
<p>Se han evaluados 79 petitorios mineros, logrando titular 38 petitorios de la pequeña minería y minería artesanal en la región Junín.</p>	<p>Demora en la respuesta de opinión técnica por parte del Servicio Nacional Forestal y de Fauna Silvestre (SERFOR), asimismo de la Dirección Regional de Agricultura.</p>
<p>Se ha logrado fortalecer capacidades de gestión técnica, legal, ambiental y organizativa a los mineros artesanales y pequeños mineros, así mismo se ha promovido el gasoducto en la región Junín, teniendo una participación masiva de más 3,218 asistentes.</p>	<p>Ausencia de Pro Inversión, principal involucrado para fomentar proyectos del Gas Natural en la región Junín.</p>

COMPONENTE 5: “DESARROLLO REGIONAL EQUILIBRADO E INFRAESTRUCTURA”

- Gerencia Regional de Infraestructura.
- Sub Gerencia de Supervisión y Liquidación de Obras
- Sub Gerencia de Estudios
- Sub Gerencia de Obras.
- Dirección Regional de Comunicaciones y Transportes

SUB GERENCIA DE SUPERVISIÓN Y LIQUIDACIÓN DE OBRAS

SUB GERENCIA Y LIQUIDACION DE OBRAS	
LOGROS	DIFICULTADES
<ul style="list-style-type: none"> ❖ Obras de Captación: Limpieza de Terreno y Trazo y replanteo. ❖ Acabado y bruñado de veredas. ❖ Acabado y solaqueado de sardinales, cunetas y bandenes. ❖ Sub base, base, imprimación y carpeta asfáltica 2". 	<ul style="list-style-type: none"> ❖ Las lluvias estacionales generan que se tengan que realizar algunos trabajos en los interiores del almacén.
<ul style="list-style-type: none"> ❖ Se logró emitir y financiar el Expediente del Adicional de Obra N°02 y el Deductivo vinculado N°02, de las Especialidades de instalaciones Eléctricas, Sanitarias y Mecánicas. ❖ La obra actualmente se encuentra en ejecución con un porcentaje de avance del 28.43%. 	
<ul style="list-style-type: none"> ❖ Se logró tener un avance físico real mayor al avance programado, gracias al cual la obra avanza a un ritmo acelerado. ❖ La obra a la fecha se encuentra en la etapa de Ejecución de Obra, la cual posteriormente pasara a la etapa de liquidación, y pronta entrega. 	
<ul style="list-style-type: none"> ❖ Se logró tener un avance físico del 95.85%. ❖ Se llegó a culminar la primera parte de la carretera satisfactoriamente. ❖ Se absolvió observaciones a su tiempo. 	<ul style="list-style-type: none"> ❖ La obra tuvo algunas paralizaciones durante el proceso de la ejecución. ❖ Hubieron observaciones por las partidas ejecutadas.
<ul style="list-style-type: none"> ❖ Se logró culminar satisfactoriamente al 100 % la obra. ❖ Se cumplió los pagos a su tiempo. 	<ul style="list-style-type: none"> ❖ La falta de Disponibilidad presupuestal y los problemas climatológicos ocasionaba atrasos y paralizaciones.
<ul style="list-style-type: none"> ❖ Se logró culminar satisfactoriamente al 100 % la obra 	<ul style="list-style-type: none"> ❖ Tubo algunas paralizaciones que dificultaban acabar la obra a su tiempo.

❖ Se cumplió los pagos a su tiempo.	❖ Falto Disponibilidad presupuestal para la obra.
❖ Se absolvieron observaciones de la obra	❖ Incumplimiento al contrato por la empresa ejecutora ❖ Hubieron observaciones en la ejecución
❖ Se logró contar con el financiamiento del Banco de Crédito del Perú e Inversiones Centenario S.A.A, para la ejecución de la obra e inicio, puesto que esta se ejecuta por la Modalidad de Obras por Impuesto. ❖ La obra actualmente se encuentra en ejecución con un porcentaje de avance del 75%.	
❖ Se logró contar con el financiamiento del Banco de Crédito del Perú e Inversiones Centenario S.A.A para la ejecución de la obra e inicio, puesto que esta se ejecuta por la Modalidad de Obras por Impuesto. ❖ La obra a la fecha se encuentra en la etapa de Recepción de Obra, la cual posteriormente pasara a la etapa de entrega y liquidación.	
❖ Se logró contar con el financiamiento del Ministerio de Vivienda Construcción y Saneamiento para la ejecución de este proyecto tan anhelado, el cual se inició el día 12.11.2016 con un plazo de ejecución de 240 días calendarios.	
❖ Se logró contar con el financiamiento del Banco de Crédito del Perú e Inversiones Centenario S.A.A, para la ejecución de la obra e inicio, puesto que esta se ejecuta por la Modalidad de Obras por Impuesto. ❖ La obra actualmente se encuentra en etapa de Recepción de Obra.	
❖ Se logró culminar el proyecto al 100%, pese a que la anterior gestión, no cumplió retraso la ejecución de tres proyectos más, los cuales a la fecha se encuentran en ejecución, siendo financiadas al 100% por el Banco de Crédito del Perú e Inv. Centenario.	

❖ Culminación de la obra y funcionamiento mediante procesos de recepción parcial.	❖ Deficiencias en el expediente técnico originaron adicionales de obra.
❖ Se ha logrado el saneamiento del terreno donde se ejecuta la obra así como la aprobación del expediente técnico en el lugar específico.	❖ Expediente técnico proyectado en terrenos de propiedad privada y en franja marginal inestable de las riveras del Río Shullcas imposibilitaron el inicio de la obra.
❖ Construcción y Equipamiento de la I.E. N°1013d el CC.NN. San Jacinto de Shauriato, los niños de 3 a 5 años acceden a una adecuada prestación del servicio educativo.	❖ Falta de Disponibilidad Presupuestal para la cancelación de Saldo de Liquidación de Contrato de ejecución de obra.

LOGROS	DIFICULTADES
"Mejoramiento y Ampliación de los sistemas De Agua Potable y Alcantarillado del Centro Poblado Menor Jorge Chávez Dartnell" <ul style="list-style-type: none"> ✓ Obras de Captación: Limpieza de Terreno y Trazo y replanteo. ✓ Sistema de Agua Potable: Trazo y replanteo, movimiento de tierras y puente de madera. ✓ Sistema de Alcantarillado: Trazo y replanteo, movimiento de tierras y puente de madera y cámaras de inspección. ✓ Planta de Tratamiento de Aguas Residuales: Trazo y replanteo de Lagunas Secundarias. 	<ul style="list-style-type: none"> ✓ Las lluvias estacionales generan que se tengan que realizar algunos trabajos en los interiores del almacén.
Mejoramiento de la Carretera a Nivel de Asfaltado Tramo: Acobamba-Palcamayo-San Pedro de Cajas- Condorín- Provincia de Tarma, Región Junín <ul style="list-style-type: none"> ✓ Movimiento de Tierras: 1.40% ✓ Cunetas de concreto ✓ Pavimento Asfáltico: Sub Base 6.81 % y Base Granular: 6.73 % ✓ Imprimado Bituminoso RC-250: 5.65% 	<ul style="list-style-type: none"> ✓ Paralización de Obra por falta de disponibilidad presupuestal, la cual fue reiniciada el 10/10/2016.
"Construcción de Trocha Carrozable Ulcumayo- San Ramón, Tramo III Huanchuyru- Nueva Italia, Distrito de Ulcumayo y San Ramón" <ul style="list-style-type: none"> ✓ Construcción de 12 Km de Trocha Carrozable. ✓ Construcción de Puente Rio Huanchuyru: 84.35% 	<ul style="list-style-type: none"> ✓ Paralización de Obra por falta de permisos ambientales y libre disponibilidad de terreno. Las observaciones por falta de permisos ambientales ya fueron levantadas y la

	<p>libre disponibilidad de terreno está en proceso de solución.</p> <p>✓ Se levantaron las observaciones de permisos ambientales pero está en trámite la libre disponibilidad de terreno.</p>
<p>"Mejoramiento de la Carretera Huayuniocc-Huasahuasi, distrito de Huasahuasi, Provincia de Tarma, Región Junín"</p> <p>✓ Ejecución de 2.65 Km de Carretera.</p> <p>✓ Movimiento de Tierras: 72%</p> <p>✓ Pavimentos: 19%</p> <p>✓ Muro de Contención: 34%</p>	<p>✓ Incongruencia en el Expediente Técnico en cuanto a la ejecución de alcantarillas, se está realizando el levantamiento de esta observación.</p> <p>✓ La inestabilidad de taludes en las zonas de trabajo ocasionaron derrumbes fuera del horario de trabajo.</p>
LOGROS	DIFICULTADES
<p>Instalación del servicio educativo inicial escolarizado en la I.E. N° 1702-a en el centro poblado Bajo Somontonari, Distrito de Rio Negro - Provincia de Satipo - Región Junín</p> <p>✓ LA OBRA SE ENCUENTRA CULMINADA.</p>	<p>✓ Deficiencias en el expediente tecnico – originaron un expediente adicional de creacion de zapatas en en el cerco perimetrico, que retrazaron la continuacion de la ejecucion de la obra</p>
LOGROS	DIFICULTADES
<p>Recuperación de los servicios de educación primaria y secundaria de la institución educativa Emblemática Santa Isabel, Distrito Huancayo, Provincia Huancayo - Departamento Junín.</p> <p>✓ La obra se encuentra en ejecución, la cual consta de 01 adicional deductivo vinculante n° 02- sistema de comunicaciones y el adicional de instalaciones adicional de obra n° 03 – adicional y deductivo n° 01, en la especialidad de eléctricas: tableros principales, sub tableros y red estabilizada en los pabellones de primaria, secundaria y área deportiva , se pago a la fecha hasta la valorizacion n° 23 contractual de ejecucion de obra</p>	<p>✓ Deficiencias en el expediente tecnico – originaron expedinetes adicionales que retrazaron la continuacion de la ejecucion d ela obra</p>
<p>Instalación del servicio educativo en la i.e. inicial N°1112 fortaleza en el Centro</p>	<p>✓ Se indica que la obra se encuentra en ejecucion ya que se esta adicionando un acceso de veredas y rampas ene l</p>

<p>Poblado Fortaleza, Distrito de Chilca, Provincia de Huancayo, Región Junín"</p> <p>✓ La obra se encuentra en un avance físico de 98.53%.</p>	<p>acceso de la i.e. siendo de vital importancia.</p>
<p>Instalación de los servicios de educación inicial escolarizada n°30001-118 del centro poblado Puerto Rico, Distrito de Rio Tambo, Provincia de Satipo Región Junín</p> <p>✓ La obra se encuentra concluida</p>	<p>✓ La ejecución de obra tuvo una paralización y reinicio de obra por precipitaciones pluviales , finalmente se concluyó.</p>
<p>Mejoramiento del servicio educativo en la I.E. inicial N° 31496 Centro Poblado Centro Pumpuriani, Distrito de Perene, Provincia de Chanchamayo, Región Junín.</p> <p>✓ La ejecución de obra se concluyó antes de la fecha contractual 22-06-2016 – se encuentra liquidada</p>	<p>✓ La ejecución de obra se concluyó antes de la fecha contractual 22-06-2016 – se encuentra liquidada.</p>
<p>Instalación de los servicios de educación inicial escolarizada en la I.E.I. N° 2230 de la Comunidad Nativa Savoroshiari - Selva Verde Distrito de Rio Tambo, Provincia de Satipo - Región Junín</p> <p>✓ La obra se encuentra concluida.</p>	<p>✓ La obra tuvo complicaciones debido al factor climático, y hubo una reiniciaron de las labores de ejecución. finalmente concluyo.</p>
LOGROS	DIFICULTADES
<p>Instalación del servicio educativo inicial escolarizado en la I.E 30234-1 en el centro poblado Ilacta, distrito de Quilcas, provincia de Huancayo, Region Junín.</p> <p>✓ Ejecución de módulo de aulas, sum, administrativo y servicios.</p> <p>✓ Implementación y equipamiento con mobiliarios y materiales educativos, el total de cada uno de los módulos.</p> <p>✓ Capacitación y fortalecimiento de los padres de familia en el uso y cuidado de los recursos pedagógicos.</p>	<p>✓ Habilitación presupuestal</p>
<p>Instalación del servicio educativo inicial escolarizado en la I.E. N° 1106 en el anexo de san Antonio de alegría, distrito de Santo Domingo de Acobamba, provincia de Huancayo, región Junín.</p>	

<ul style="list-style-type: none"> ✓ Ejecución de módulo de aulas, sum, administrativo y servicios ✓ Implementación y equipamiento con mobiliarios y materiales educativos, el total de cada uno de los módulos. ✓ Capacitación y fortalecimiento de los padres de familia en el uso y cuidado de los recursos pedagógicos. 	<ul style="list-style-type: none"> ✓ Falta de presupuesto
<p>Instalación de los servicios de educación inicial escolarizada en la i.e. n° 30170 en el anexo de Auray, distrito de Chilca, provincia de Huancayo, Región Junín.</p> <ul style="list-style-type: none"> ✓ Ejecución de módulo de aulas, sum, administrativo y servicios. ✓ Implementación y equipamiento con mobiliarios y materiales educativos, el total de cada uno de los módulos. ✓ Capacitación y fortalecimiento de los padres de familia en el uso y cuidado de los recursos pedagógicos. 	<ul style="list-style-type: none"> ✓
<p>Instalación de los servicios de educación inicial escolarizada en la i.e. n° 1113 en el Barrio La Libertad, Distrito de Sicaya, Provincia de Huancayo, región Junín.</p> <ul style="list-style-type: none"> ✓ Ejecución de módulo de aulas, sum, administrativo y servicios. ✓ Implementación y equipamiento con mobiliarios y materiales educativos, el total de cada uno de los módulos. ✓ Capacitación y fortalecimiento de los padres de familia en el uso y cuidado de los recursos pedagógicos. 	<ul style="list-style-type: none"> ✓ habilitación presupuestal tardía
<p>Instalación de los servicios de educación inicial 1107 en el anexo de Potrero Distrito de Santo Domingo de Acobamba, provincia de Huancayo, región Junín.</p> <ul style="list-style-type: none"> ✓ Ejecución de módulo de aulas, sum, administrativo y servicios. ✓ Implementación y equipamiento con mobiliarios y materiales educativos, el total de cada uno de los módulos. ✓ Capacitación y fortalecimiento de los padres de familia en el uso y cuidado de los recursos pedagógicos 	<ul style="list-style-type: none"> ✓ Habilitación presupuestal tardía

<p>Mejoramiento y ampliación de los servicios de educación primaria de la I.E. N° 31507 Domingo Faustino Sarmiento en el Distrito y Provincia de Huancayo Junín.</p> <ul style="list-style-type: none"> ✓ Ejecución de módulo de aulas, sum, administrativo y servicios. ✓ Implementación y equipamiento con mobiliarios y materiales educativos, el total de cada uno de los módulos. ✓ Capacitación y fortalecimiento de los padres de familia en el uso y cuidado de los recursos pedagógicos. 	<p>✓ Habilitación presupuestal</p>
LOGROS	DIFICULTADES
<p>"Instalación de los servicio de Educación Inicial escolarizada en la I.E.I N° 1507 en el barrio San Juan de Miraflores, Distrito de Sincos, Provincia de Jauja - Región Junín"</p> <p>Culminación de la infraestructura educativa, considerando ambientes pedagógicos, Administrativos, complementarios y de servicios. Equipamiento con mobiliarios y capacitaciones.</p>	<p>Paralización de obra por causas no atribuibles al contratista.</p>
<p>"Instalación de los servicios de educación inicial en la institución educativa i.e. n° 1303 del centro poblado Quicha grande, Distrito de Aco, provincia de Concepción - Región Junín"</p> <p>Culminación de la infraestructura educativa, considerando ambientes pedagógicos, administrativos, complementarios y de servicios. Equipamiento con mobiliarios escolares, materiales educativos y capacitaciones.</p>	<p>Paralizaciones de obra por causas no atribuibles al contratista.</p>
<p>"Instalación del servicio educativo inicial escolarizada en la I.E.I N° 30390 en el centro poblado nueva esperanza ,Distrito de Mazamari ,Provincia de Satipo -Región Junín"</p> <p>Construcción de Tanque cisterna, Tanque elevado, Tanque séptico pozo percolador Construcción de cerco perimétrico <i>Construcción de ambiente para dirección.</i></p>	<p>Paralizaciones de obra por causas no atribuibles al contratista.</p>

<p>"Mejoramiento del Sistema Educativo en la I.E.I inicial N° 1501 del Centro Poblado Quero ,Distrito de Molinos, Provincia de Jauja - Junín"</p> <p>Construcción de aulas Construcción de modulo S.U.M. Construcción de Tanque cisterna, Tanque elevado, Tanque séptico pozo percolador Construcción de cerco perimétrico y modulo vivienda docente</p>	<p>Ampliaciones de plazo por causas no atribuibles al contratista, procesos de conciliación.</p>
<p>"Instalación del servicio educativo inicial escolarizada en la I.E.I N° 1765 en el Centro Poblado Bajo Shanki, Distrito de Satipo, Provincia de Satipo, Región Junín"</p> <p>Construcción de aulas Construcción de modulo S.U.M. Construcción de Tanque cisterna, Tanque elevado, Tanque séptico pozo percolador Construcción de modulo vivienda docentes</p>	<p>Ampliaciones de plazo por causas no atribuibles al contratista, procesos de conciliación.</p>
LOGROS	DIFICULTADES
<p>"Mejoramiento y ampliación del servicio de educación primaria - secundaria en la I.E. integrado San Jose de Bajo Marankiari, Distrito de Perene, Provincia de Chanchamayo - Junín"</p> <p>✓ Mejor Calidad de Vida de los estudiantes de nivel primaria y secundaria.</p>	<p>✓ Asignación Presupuestal por parte de PRONIED del costo de inversión del PIP.</p>
<p>"Mejoramiento y ampliación del servicio de educación primaria - secundaria en la I.E. integrado San Jose de Bajo Marankiari, Distrito de Perene, Provincia de Chanchamayo - Junín"</p> <p>✓ Mejor Calidad de Vida de los estudiantes de nivel primaria y secundaria.</p>	<p>✓ Asignación Presupuestal por parte de PRONIED del costo de inversión del PIP.</p>

SUB GERENCIA DE OBRAS

LOGROS
<p>✓ Mejora del funcionamiento del sistema optimizando la disponibilidad hídrica.</p> <p>✓ Revestimiento de canal de concreto : 100.00 %</p> <p>✓ Construcción de tomas laterales : 100.00%</p> <p>✓ Construcción de alcantarillas : 100.00%</p>

✓	Mejorar la calidad de vida de los pobladores usuarios de la carretera en ejecución; para facilitar el tránsito de vehículos y poder realizar intercambios financieros de los productos que la zona brinda hacia los mercados de la región y del país.
❖	Se vienen culminado los trabajos de conformación de estructura de pavimento y se han iniciado con las labores de conformación de veredas, tanto como los terraplenes y la base granular de las veredas a construir. Se tiene imprimado un total de 5400 m2 aproximadamente. Se han venido realizando coordinaciones con Sernanp, Ministerio de Cultura, y Ferrovías para poder ejecutar sin ningún inconveniente.
✓	Con la pavimentación de las vías mencionadas y la canalización se logra mantener un ingreso fluido a los visitantes del distrito de Chilca, logrando complementar de esta forma el atractivo turístico e ingreso a nuestra Ciudad de Huancayo y a la vez contribuir al desarrollo propio de los residentes.
✓	Brindar ambientes adecuados para beneficiar a 200 estudiantes.
✓	Dotar de una infraestructura de acuerdo a los requerimientos del Colegio de Alto Rendimiento.
✓	Descolmatación de un tramo de la margen derecha del Río Mantaro en una Longitud de 1200 metros lineales en un ancho de 90 metros y una profundidad promedio de 1 metro, los trabajos se realizarán en un volumen total de 108,000 metros cúbicos de material.
✓	Descolmatación de un tramo de la margen derecha del Río Mantaro en una Longitud de 1600 metros lineales en un ancho de 77 metros y una profundidad promedio de 1 metro, los trabajos se realizarán en un volumen total de 123200 metros cúbicos de material.
✓	Descolmatación de un tramo de la margen izquierdo del Río Mantaro en una Longitud de 1600 metros lineales en un ancho de 77 metros y una profundidad promedio de 1 metro.
✓	Descolmatación de un tramo de la margen izquierda del Río Mantaro en una Longitud de 1500 metros lineales en un ancho de 77 metros y una profundidad promedio de 1 metro, los trabajos se realizarán en un volumen total de 120000 metros cúbicos de material.
✓	Descolmatación de un tramo de la margen izquierda del Río Mantaro en una Longitud de 1200 ML es en un ancho de 77 metros y una profundidad promedio de 1 metro, los trabajos se realizarán en un volumen total de 92400 M3.
✓	Se viene realizando la mejora de la vía existente, así como el ensanche, refine, perfilado y compactado de la sub rasante y de la sub base del pavimento, mejorando la mejor transitabilidad de los transportistas así como la mejor calidad de vida de los pobladores.
✓	Mejorar las condiciones de vida de los pobladores que en su mayoría son de extrema pobreza y desplazados de la Región Huancavelica.
✓	Disminuir las enfermedades infecto contagiosas, ya que a falta de desagüe sanitario las excretas se evacúan por las calles y pasajes.
✓	Con esta I Etapa, es brindar una mejor calidad de vida a los beneficiarios de la Provincia de Chupaca, del Distrito de Huachac, distrito de Manzanares y el Anexo de Huayao; ya que esta zona es netamente agrícola y con la nueva carretera se podrá movilizar hacia los mercados la constante producción que se obtiene de la agricultura y la ganadería.

✓ Se logró una adecuada prestación de servicios de agua potable en el esquema del Asentamiento Humano a lo largo de los sectores existentes.
✓ Delimitar el ancho de vía, trazando los ejes para la construcción del muro de contención cunetas y veredas. Saber los sobre anchos de vía y los peraltes respectivos.
✓ Incrementar la producción y la productividad de las áreas de cultivo de la zona de Jacahuasi
✓ Obtener un mejor acceso al Distrito de la Unión Leticia
✓ Mejoramiento y Ampliación del sistema de redes de agua potable y alcantarillado de la ciudad de la oroya"- Se culminó la instalación de tubería de PVC DN 250mm c-10 y c-15 a lo largo de la línea de conducción, también se realizó los trabajos de concreto en la Captación Cuchimachay, cámara rompe presión, Captación Pishcapuquio, se viene construyendo las cámaras de aire y purga en la línea de conducción de más de 11 km como también trabajos de limpieza y desinfección del reservorio existente de V=480 m3.
✓ Mejoramiento del Sistema de Agua y Desagüe del AA. HH. Playa Hermosa, la obra se encuentra en ejecución final con los trabajos de conexiones domiciliarias de agua potable y alcantarillado sanitario.
✓ "Mejoramiento de pistas y veredas de la av. Centenario, av. Quilcas tramo: carretera central calle Unión Jurisdicción de los distritos de San Jerónimo de Tunan y Quilcas Mejorar las condiciones actuales de la vía, es decir mejorar las condiciones de transitabilidad de la vía Obtener un mejor acceso al Distrito de Quilcas
✓ Incrementar la producción y la productividad de las áreas de cultivo de la zona de San Jerónimo y Quilcas
✓ Contribuir al desarrollo urbano, económico y social.
✓ En conclusión Mejorar la calidad de vida de los pobladores de la zona.
✓ Mejoramiento del Servicio Educativo de la I.E. N° 606-30587 integrado San Cristóbal del Distrito de Junín, se han realizado las labores de cimentación del pabellón de aulas, las excavaciones del componente de los SS.HH.
✓ "Mejoramiento de las Calles del Sector 1 del C.P. Ciudad Satélite, Distrito de Perene, Adecuadas condiciones de transitabilidad peatonal y vehicular de las calles del sector 1 del C.P. Ciudad Satélite, y la construcción de sistema de un desagüe pluvial.
✓ A la fecha se viene culminando con el caco a nivel de estructuras de la obra construcción e implementación de la Ugel – Huancayo, y además se vienen ejecutando con los trabajos de arquitectura como elevación de muros tipo cabeza y sogas para los diversos ambientes como los tarrajes interiores como exteriores, realizando los vaciados de falso piso para los diversos niveles de esta obra.
✓ Se mejoró la calidad del servicio para el cumplimiento de las necesidades fisiológicas básicas y primordiales de todos los asistente al Campo Ferial de Yauris



❖ **Dirección Regional de Transportes y Comunicaciones.**

COMPONENTE 6:

“RECURSOS

NATURALES Y MEDIO

AMBIENTE SOSTENIBLE”

- ❖ Gerencia Regional de Recursos Naturales y Gestión del Medio Ambiente
- ❖ Sub Gerencia Regional de Recursos Naturales y Gestión del Medio Ambiente – Comité Regional de Seguridad Ciudadana (CORESEC-JUNÍN)

GERENCIA REGIONAL DE RECURSOS NATURALES Y GESTIÓN DEL MEDIO AMBIENTE.

GERENCIA REGIONAL DE RECURSOS NATURALES Y GESTIÓN DEL MEDIO AMBIENTE	
LOGROS	DIFICULTADES
<ul style="list-style-type: none"> ✓ La Zonificación Ecológica Económica como instrumento técnico y orientador del uso sostenible de un territorio y de sus recursos naturales. Es un proceso y herramienta de apoyo al ordenamiento territorial de la región, cuya elaboración se basa en la oferta de recursos de un determinado espacio geográfico, considerando las demandas de la población, dentro del marco de desarrollo sostenible, que sirve para su aplicación a nivel de todos los estamentos institucionales públicos como privados. ✓ Cuenta con la Validación del MINAM- Dirección General de Ordenamiento Territorial y con fecha 17 de setiembre 2015 fue aprobado mediante O.R. N° 218-2015-GRJ/CR. 	✓
<ul style="list-style-type: none"> ✓ En el marco de los objetivos del plan operativo institucional que busca la recuperación forestal, se logró la viabilidad del proyecto de inversión pública. 	
<ul style="list-style-type: none"> ✓ Aprobación del expediente técnico. 	
<ul style="list-style-type: none"> ✓ Se culminó la elaboración del expediente técnico. 	
<ul style="list-style-type: none"> ✓ Aprobación del Reglamento de Supervisión Ambiental del GORE JUNIN, con Ordenanza Regional N° 238-GRJ/CR, con la finalidad de regular el ejercicio de la fiscalización ambiental en la Región Junín. 	

<ul style="list-style-type: none"> ✓ Supervisión a 36 administrados en concesiones de pequeña minería y minería artesanal, acuícolas artesanales y de menor escala, y Centros Médicos de apoyo, para cumplimiento de sus obligaciones ambientales. 	
<ul style="list-style-type: none"> ✓ Gobierno Regional Junín ejerce en el año 2016 la Secretaría Técnica del Comité de Gestión Ambiental Chinchaycocha. ✓ Inicio del proceso de evaluación de la implementación del Plan de Manejo Ambiental Sostenible Chinchaycocha 2012 – 2016 se conformó grupo de trabajo integrado por PCM, MINAM, GR Pasco y GR Junín. ✓ Gestión para reinicio de la ejecución del Plan de Cierre Integral de Pasivos Ambientales Mineros del río San Juan y Delta Upamayo, en un área de 48 has, con una inversión de 12 millones de soles financiados por Activos Mineros S.A. (Estado) y las empresas mineras: Administradora Cerro S.A.C., Sociedad Minera El Brocal S.A. y AUREX ✓ Inicio de la Limpieza y descolmatación de 16 ríos y canales del entorno del Lago Chinchaycocha. 	
<ul style="list-style-type: none"> ✓ La región Junín cuenta con la Estrategia Regional de Cambio Climático – versión resumida y su plan de implementación para la adaptación y mitigación al cambio climático. ✓ Presentación y difusión de la Estrategia Regional de Cambio Climático en Huancayo, Tarma y Chanchamayo, 1000 ejemplares distribuidos, Presentación de la estrategia en la feria INTERCLIMA – AREQUIPA 2016. 	

<ul style="list-style-type: none"> ✓ Se fortaleció la institucionalidad de la Comisión Ambiental Regional, con participación de representantes de la sociedad civil y publica, lográndose la actualización del Sistema Regional de Gestión Ambiental Regional y la Estrategia Regional de Educación Ambiental, en alianza estratégica del PRODERN, del MINAM. 	
<ul style="list-style-type: none"> ✓ Conformación del Grupo Impulsor para la creación de CRHCM, con las instituciones de Autoridad Administrativa del Agua X Mantaro, UNCP, SERFOR, DRAJ, SENAMHI, CATIE, ELECTROPERU, CIA MINERA ARGENTUM y Municipalidad Provincial de Concepción. ✓ Culminación de la Primera fase del proceso de creación e iniciando la segunda fase con la Caracterización de la cuenca del Mantaro. ✓ Se firmaron los convenios entre los gobiernos regionales de Pasco, Junín, Huancavelica, Ayacucho y la autoridad nacional del agua 	
<ul style="list-style-type: none"> ✓ El MRSE se implementara con acciones de conservación de ecosistemas a través del PIP “Recuperación del servicios Ecosistémico de Regulación Hídrica de la Microcuenca de la Laguna Huacracocho – Comunidad de Acopalca, del distrito de Huancayo, provincia de Huancayo, Región Junín” que se encuentra en proceso de inscripción al banco de proyectos por el gobierno Regional ✓ El PIP se ejecutara con un presupuesto aprox. de 2.2 millones. 	
<ul style="list-style-type: none"> ✓ El MRSE se implementara con acciones de conservación de ecosistemas a través del PIP “Recuperación del servicios Ecosistémico de Regulación Hídrica de la Microcuenca de la Laguna Huacracocho – Comunidad de Acopalca, del distrito de Huancayo, 	

<p>provincia de Huancayo, Región Junín” que se encuentra en proceso de inscripción al banco de proyectos por el gobierno Regional</p> <p>✓ El PIP se ejecutara con un presupuesto aprox. de 2.2 millones</p>	
--	--

RATIOS FINANCIEROS DE LIQUIDEZ, RENTABILIDAD Y GESTIÓN

EVALUACIÓN DE LOS ESTADOS FINANCIEROS UTILIZANDO EL METODO DE ANÁLISIS HORIZONTAL Y VERTICAL

ANÁLISIS DE LA PROGRAMACIÓN Y EJECUCIÓN DEL PRESUPUESTO DE INGRESOS, GASTOS E INVERSIÓN

1. Ejecución por Sectores en el Gobierno Regional de Junín

En el año 2016, la inversión pública del Gobierno Regional de Junín contribuyó con el dinamismo de la actividad económica de corto y mediano plazo en la región Junín.

Destacaron los sectores de educación, salud, transporte, planeamiento y gestión, agropecuaria y saneamiento que en conjunto alcanzaron una ejecución cercana al 98.83 % de los gastos de inversión, es decir el Gobierno Regional de Junín ha invertido más de S/ 277 737063,00 soles.

En términos agregados, el Gobierno Regional de Junín registro una ejecución de S/ 281 036 742,00 soles, equivalente al 67.1% del marco presupuestal asignado (S/419 021 898,00 soles).

CUADRO 01: EJECUCION DE LAS INVERSIONES DEL GORE-JUNIN EN LOS DIVERSOS SECTORES, 201

FUNCION	PIM	DEVENGADO	% DE PARTICIPACION	% DE EJECUCION
03: PLANEAMIENTO, GESTION Y RESERVA DE CONTINGENCIA	12,546,630	11,149,269	3.97	88.9
05: ORDEN PUBLICO Y SEGURIDAD	515,684	40,000	0.01	7.8
08: COMERCIO	130,000	88,726	0.03	68.3
09: TURISMO	154,389	142,823	0.05	92.5
10: AGROPECUARIA	10,892,545	8,497,998	3.02	78.0
11: PESCA	77,470	77,470	0.03	100.0
12: ENERGIA	150,027	73,940	0.03	49.3
15: TRANSPORTE	125,784,243	45,758,662	16.28	36.4
17: AMBIENTE	256,559	250,680	0.09	97.7
18: SANEAMIENTO	26,891,843	6,732,395	2.40	25.0
19: VIVIENDA Y DESARROLLO URBANO	7,926,965	2,163,176	0.77	27.3
20: SALUD	108,780,172	96,253,789	34.25	88.5
21: CULTURA Y DEPORTE	38,500	38,500	0.01	100.0
22: EDUCACION	124,438,897	109,344,950	38.91	87.9
23: PROTECCION SOCIAL	437,974	424,364	0.15	96.9
TOTAL	419,021,898	281,036,742	100.00	67.07

Fuente: SIAF-MPP, 2016 y Transparencia Económica del MEF

GRAFICO 01: EJECUCION DE LAS INVERSIONES DEL GORE-JUNIN EN LOS DIVERSOS SECTORES, 2016

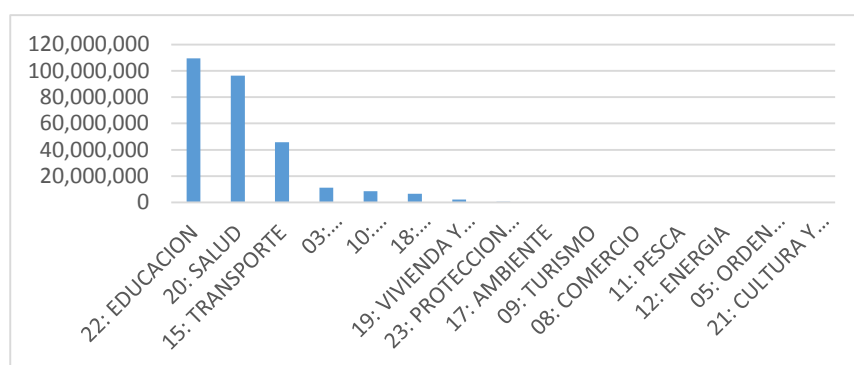

Fuente: SIAF-MPP, 2016 y Transparencia Económica del MEF

2. Fuente de Financiamiento para Inversiones

Las principales fuentes de financiamiento para las Inversiones del Gobierno Regional de Junín son los provenientes de 1.Recursos Ordinarios y 3.Recursos por Operaciones Oficiales de Crédito que aportaron con el 36.39% y 61.88% respectivamente

GRAFICO 02: FUENTES DE FINANCIAMIENTO DE LAS INVERSIONES DEL GORE-JUNIN, 2016



GRAFICO 03: FUENTES DE FINANCIAMIENTO DE LAS INVERSIONES DEL GORE-JUNIN, 2016



Fuente: SIAF-MPP, 2016 y Transparencia Económica del MEF

3. Ejecución Presupuestal por Proyecto de Inversión

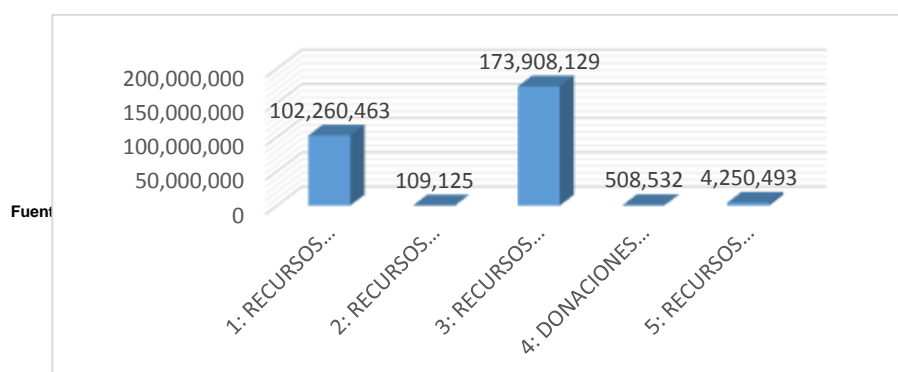
En el año 2016 el Gobierno Regional de Junín contó en la etapa de ejecución con 282 proyectos de inversión pública, de los cuales 68 PIPs no registraron ejecución (0% de ejecución), 30 PIPs registraron entre 1% a 49% de ejecución, 54 PIPs tuvieron ejecución entre el 50-85% y solo 29 PIPs ejecutaron al 100% el presupuesto asignado.

CUADRO 02: EJECUCION PRESUPUESTAL POR PROYECTO DE INVERSION DEL GORE-JUNIN, 2016

NOMBRE DEL PIP	PIM	DEVENGADO	%
2053144: MEJORAMIENTO DE LAS CONDICIONES DE SALUBRIDAD Y ORNATO URBANO EN EL CANAL DE IRRIGACION DE LA MARGEN IZQUIERDA DEL RIO MANTARO, TRAMO PJE. UMUTO - AV. UNIVERSITARIA, DISTRITO DE EL TAMBO - HUANCAYO - JUNIN	310,002	0	0%
2069743: MEJORAMIENTO DE INFRAESTRUCTURA Y EQUIPAMIENTO DE LA I.E. N° 30326, DISTRITO DE ORCOTUNA, PROVINCIA DE CONCEPCION - JUNIN	3,633	0	0%
2094710: FORTALECIMIENTO DE LA CAPACIDAD RESOLUTIVA DE LOS SERVICIOS DE SALUD MATERNO INFANTIL DE LOS ESTABLECIMIENTOS PERIFERICOS DE LAS MICROREDES PUERTO OCOPA Y COMAS DE LA DIRESA JUNIN	0	0	0%
2111787: CONSTRUCCION E IMPLEMENTACION DEL CENTRO DE ESTIMULACION TEMPRANA PARA NIÑOS Y NIÑAS DE 0 A 3 AÑOS DE EDAD Y ESTIMULACION PRENATAL PARA MADRES GESTANTES DEL DISTRITO DE HUAYHUAY - YAULI LA OROYA - JUNIN	2,700	0	0%
2112476: MEJORAMIENTO INTEGRAL DE LA INFRAESTRUCTURA EDUCATIVA DEL CENTRO DE EDUCACION TECNICO PRODUCTIVO: CETPRO SANTA ROSA DE LIMA, CHILCA, HUANCAYO, JUNIN	3,501	0	0%
2127025: MEJORAMIENTO DE LOS SERVICIOS DE TRANSITABILIDAD DE LAS VIAS: JR. SANTA ROSA, JR. LA MAR, JR. GARCILAZO DE LA VEGA, JR. PUMACAHUA Y PSJES. TORRES, SAN ANTONIO, ANCALA, DIEGO FERRER, ELIAS AGUIRRE Y GUIDO BARRIO PISHUPYACUN, DISTRITO DE CHILCA - HUANC	4,176,966	0	0%
2127639: MEJORAMIENTO DEL SERVICIO EDUCATIVO DE LA I.E. N° 30657 JUAN SANTOS ATAHUALPA, DISTRITO DE LLAYLLA, PROVINCIA DE SATIPO - JUNIN	0	0	0%
2134703: MEJORAMIENTO DEL INSTITUTO SUPERIOR TECNOLOGICO PUBLICO SAN MARTIN DE PANGOA - PANGOA - SATIPO - JUNIN.	20,000	0	0%
2135224: REHABILITACION Y AMPLIACION DE INFRAESTRUCTURA DE LA I.E. VIRGEN MARIA ADMIRABLE, HUANCAYO, PROVINCIA DE HUANCAYO - JUNIN	34,957	0	0%
2135395: MEJORAMIENTO DE LA SALUD BUCAL EN LOS ESTUDIANTES DE LOS NIVELES PRIMARIO Y SECUNDARIO DE LAS INSTITUCIONES EDUCATIVAS DE GESTION ESTATAL DE LAS PROVINCIAS HUANCAYO Y CHUPACA-REGION JUNIN	0	0	0%
2144078: FORTALECIMIENTO DE LAS CAPACIDADES EN LA CONSERVACION, MANEJO Y APROVECHAMIENTO SOSTENIBLE DE LA VICUÑA (VICUGNA VICUGNA) EN LAS COMUNIDADES CAMPESINAS DE LA REGION JUNIN	5,800	0	0%
2148055: MEJORAMIENTO DE LA CAPACIDAD RESOLUTIVA DEL SERVICIO DE APOYO AL DIAGNOSTICO POR IMAGENES DEL HOSPITAL II-2 LA MERCED DE LA RED DE SALUD DE CHANCHAMAYO- JUNIN	0	0	0%
2151786: MEJORAMIENTO DE LA CARRETERA CHUPURO - VISTA ALEGRE - CHICCHE - CHONGOS ALTO - HUASICANCHA, PROVINCIA DE HUANCAYO - DEPARTAMENTO DE JUNIN	33,372,682	0	0%
2156598: INSTALACION DEL SERVICIO DE MEDICINA FAMILIAR PARA LA ATENCION PRIMARIA DE SALUD EN LOS POBLADORES DE LOS BARRIOS DE PROGRESO, MIRAFLORES, MANTARANA, SAN BARTOLOME Y DOS DE MAYO DEL DISTRITO DE TARMA, PROVINCIA DE TARMA - JUNIN	38,000	0	0%
2160388: MEJORAMIENTO DEL SERVICIO EDUCATIVO EN LA I.E. INICIAL N 30610 MARISCAL CASTILLA, DISTRITO DE ULCUMAYO, PROVINCIA DE JUNIN, REGION JUNIN	54,385	0	0%
2161140: MEJORAMIENTO DE LOS SERVICIOS DE EDUCACION INICIAL N° 943 EN LA CC.NN. PANGA DEL DISTRITO DE MAZAMARI - SATIPO - JUNIN	0	0	0%

2161143: MEJORAMIENTO DEL SERVICIO EDUCATIVO EN LA I.E.INICIAL HUANCAMAYO CENTRO POBLADO HUANCAMAYO, DISTRITO DE SANTO DOMINGO DE ACOBAMBA, HUANCAYO, JUNIN	120,817	0	0%
2161144: MEJORAMIENTO DEL SERVICIO EDUCATIVO EN LA I.E.INICIAL N 30050 DEL ANEXO 2 DE MAYO, DISTRITO DE PUCARA, PROVINCIA DE HUANCAYO, JUNIN	4,282	0	0%
2161214: INSTALACION DEL SERV. DE MEDICINA FAMILIAR PARA LA ATENCION PRIMARIA DE SALUD EN LOS POBLADORES DE LOS SECTORES PERIURBANOS DEL DTTO DE SATIPO Y LOS CENTROS POBLADOS DE VILLA PACIFICO Y NUEVA ESPERANZA DEL DTTO. DE RIO NEGRO, PROV. DE SATIPO - JUNIN	2,363	0	0%
2162594: MEJORAMIENTO DE LA SALUD BUCAL EN LOS ESTUDIANTES DE LOS NIVELES PRIMARIO Y SECUNDARIO DE LAS INSTITUCIONES EDUCATIVAS DE GESTION ESTATAL DE LAS PROVINCIAS DE JAUJA, CONCEPCION, JUNIN, Y YAULI - REGION JUNIN	0	0	0%
2162595: MEJORAMIENTO DE LA SALUD BUCAL EN LOS ESTUDIANTES DE LOS NIVELES PRIMARIO Y SECUNDARIO DE LAS INSTITUCIONES EDUCATIVAS DE GESTION ESTATAL DE LAS PROVINCIAS DE CHANCHAMAYO, TARMA Y SATIPO - REGION JUNIN	0	0	0%
2173358: MEJORAMIENTO DE LA CAPACIDAD RESOLUTIVA DEL SERVICIO DE APOYO AL DIAGNOSTICO POR IMAGENES DEL HOSPITAL II-1 DOMINGO OLAVEGOYA DE JAUJA-REGION JUNIN	0	0	0%
2194172: CONSTRUCCION E IMPLEMENTACION DE LA DIRECCION REGIONAL DE SALUD JUNIN-HUANCAYO-JUNIN	226,011	0	0%
2207843: INSTALACION DE LOS SERVICIOS DE PROTECCION EN LA MARGEN DERECHA DEL RIO TORO, ASOCIACION DE VIVIENDA SAN JUAN DE MIRAFLORES, NUEVO MILENIO Y LA PRADERA, LA MERCED, PROVINCIA DE CHANCHAMAYO - JUNIN	465,684	0	0%
2218167: CONSTRUCCION Y MEJORAMIENTO DE LOS SERVICIOS DE SALUD BASICA EN EL CENTRO POBLADO CENTRO SAURENI, DISTRITO DE PANGOA - SATIPO - JUNIN	11,500	0	0%
2230821: MEJORAMIENTO DE LOS SERVICIOS DE EDUCACION INICIAL N° 979 EN LA CC.NN. SAN JUAN MANTARO DEL DISTRITO DE PANGOA - SATIPO - JUNIN	476,089	0	0%
2231616: MEJORAMIENTO DEL SERVICIO DE EDUCACION INICIAL N 985 EN LA CC. NN. LA FLORIDA DEL DISTRITO DE PANGOA - SATIPO - JUNIN	7,889	0	0%
2231790: MEJORAMIENTO DEL SERVICIO EDUCATIVO EN LA I.E. INICIAL N 677-1 SANTA ROSA DE ILA DEL ANEXO DE SANTA ROSA DE ILA, DISTRITO DE PARIAHUANCA, PROVINCIA DE HUANCAYO-JUNIN	264,448	0	0%
2231822: MEJORAMIENTO DEL SERVICIO EDUCATIVO EN LA I.E.INICIAL CHAQUICOCHA CENTRO POBLADO CHAQUICOCHA, DISTRITO DE SANTO DOMINGO DE ACOBAMBA, PROVINCIA DE HUANCAYO, REGION JUNIN	67,173	0	0%
2231824: MEJORAMIENTO DEL SERVICIO EDUCATIVO EN LA I.E.INICIAL N 1042 CENTRO POBLADO. CHURINGAVENI, DISTRITO DE PERENE, PROVINCIA DE CHANCHAMAYO, REGION JUNIN,	192,448	0	0%
2231827: MEJORAMIENTO DEL SERVICIO EDUCATIVO EN LA I.E.INICIAL N 945 DE MENTUSHARI, - DISTRITO DE LLAYLLA - PROVINCIA DE SATIPO - JUNIN	39,527	0	0%
2231856: MEJORAMIENTO DEL SERVICIO EDUCATIVO INICIAL DE LA I.E DE CHANCHAMAYO - DISTRITO DE SANTO DOMINGO DE ACOBAMBA - HUANCAYO - JUNIN	37,000	0	0%
2243884: MEJORAMIENTO, AMPLIACION SERVICIO DE AGUA POTABLE E INSTALACION DEL SERVICIO DE ALCANTARILLADO SANITARIO CENTRO POBLADO DE SAN PEDRO DE PARI, DISTRITO DE ONDORES, PROVINCIA DE JUNIN - JUNIN	11,500	0	0%
2251104: AMPLIACION DE REDES ELECTRICAS EN LAS ZONAS RURALES DE LOS DISTRITOS DE CHANCHAMAYO, SAN RAMON, PACCHA, RICRAN, CARHUAMAYO Y ULCUMAYO I ETAPA DE LA REGION JUNIN	2,525	0	0%
2251356: INSTALACION DEL SERVICIO EDUCATIVO INICIAL ESCOLARIZADA EN LA I.E. N° 1766 EN EL CENTRO POBLADO BAJO CANAAN DEL NORTE- DISTRITO DE SATIPO- PROVINCIA DE SATIPO-REGION JUNIN	43,935	0	0%
2251368: INSTALACION DE LOS SERVICIOS DE EDUCACION INICIAL ESCOLARIZADA EN LA I.E. N 1110 EN EL AAHH JUSTICIA, PAZ Y VIDA, DISTRITO DE EL TAMBO, PROVINCIA DE HUANCAYO, REGION JUNIN	5,000	0	0%
2251381: INSTALACION DEL SERVICIO DE EDUCACION INICIAL ESCOLARIZADA EN LA I.E. N 1305 EN EL CENTRO POBLADO SAN IGNACIO, DISTRITO DE ANDAMARCA, PROVINCIA DE CONCEPCION, REGION JUNIN	57,000	0	0%
2251419: INSTALACION DE LOS SERVICIOS DE EDUCACION INICIAL ESCOLARIZADA EN LA I.E. N 1739 DE LA COMUNIDAD NATIVA DE TINCARENI, DISTRITO DE RIO TAMBO, PROVINCIA DE SATIPO - JUNIN	67,000	0	0%
2251900: MEJORAMIENTO DEL SERVICIO EDUCATIVO I.E.I. N30958 EN EL ANEXO VERDECOCHA, DISTRITO PERENE, PROVINCIA CHANCHAMAYO, REGION JUNIN	53,000	0	0%
2262404: MEJORAMIENTO DE LA CAPACIDAD DE ATENCION DEL PUESTO DE SALUD APALLA CALABAZA, CATEGORIA I-2, DEL DISTRITO PAMPA HERMOSA, PROVINCIA DE SATIPO - DEPARTAMENTO DE JUNIN EN EL MARCO DE LA ESTRATEGIA SANITARIA NACIONAL DE COMUNIDADES INDIGENAS.	257,295	0	0%
2262406: MEJORAMIENTO DE LA CAPACIDAD DE ATENCION DEL PUESTO DE SALUD PUENTE IPOKI, CATEGORIA I-2, DEL DISTRITO RIO NEGRO, PROVINCIA DE SATIPO - DEPARTAMENTO DE JUNIN EN EL MARCO DE LA ESTRATEGIA SANITARIA NACIONAL DE COMUNIDADES INDIGENAS.	257,295	0	0%
2262432: MEJORAMIENTO DE LA CAPACIDAD DE ATENCION DEL PUESTO DE SALUD ALTO PUNPURIANI, ALTO SAN JUAN Y SANTA ROSA DE RIO AMARILLO, CATEGORIA I - 1, DEL DISTRITO DE PERENE PROVINCIA DE CHANCHAMAYO - DEPARTAMENTO DE JUNIN EN EL MARCO DE LA ESTRATEGIA SANITARIA NACIONAL DE COMUNIDADES INDIGENAS.	402,611	0	0%
2262433: MEJORAMIENTO DE LA CAPACIDAD DE ATENCION DEL PUESTO DE SALUD SHIMA, CATEGORIA I-2 DEL DISTRITO DE RIO TAMBO, PROVINCIA DE SATIPO - DEPARTAMENTO DE JUNIN EN EL MARCO DE LA ESTRATEGIA SANITARIA NACIONAL DE COMUNIDADES INDIGENAS	259,323	0	0%
2262435: MEJORAMIENTO DE LA CAPACIDAD DE ATENCION DEL PUESTO DE SALUD LIBERTAD TOTERANI CENTRO TOTERANI Y SANTA ROSA TOTERANI. CATEGORIA 1 - 1, DISTRITO DE PERENE, PROVINCIA DE CHANCHAMAYO - DEPARTAMENTO DE JUNIN EN EL MARCO DE LA ESTRATEGIA SANITARIA NACIONAL DE COMUNIDADES INDIGENAS	409,491	0	0%
2262440: MEJORAMIENTO DE LA CAPACIDAD DE ATENCION DEL PUESTO DE SALUD LOS ANGELES TOTERANI, CATEGORIA I-2, DEL DISTRITO DE PERENE, PROVINCIA DE CHANCHAMAYO - DEPARTAMENTO DE JUNIN EN EL MARCO DE LA ESTRATEGIA SANITARIA NACIONAL DE COMUNIDADES INDIGENAS	257,295	0	0%
2262444: MEJORAMIENTO DE LA CAPACIDAD DE ATENCION DE LOS PUESTOS DE SALUD PUEBLO PARDO DEL DISTRITO DE CHANCHAMAYO, BAJO MARANKIARI Y UNION PUCUSANI DEL DISTRITO DE PERENE, CATEGORIA I-1, PROVINCIA DE CHANCHAMAYO - DEPARTAMENTO DE JUNIN EN EL MARCO DE LA EST	416,230	0	0%
2262500: MEJORAMIENTO DE LA CAPACIDAD DE ATENCION DEL PUESTO DE SALUD LOS ANGELES DE UBIRIKI, CATEGORIA I-2, DEL DISTRITO DE PERENE, PROVINCIA DE CHANCHAMAYO - DEPARTAMENTO DE JUNIN EN EL MARCO DE LA ESTRATEGIA SANITARIA NACIONAL DE COMUNIDADES INDIGENAS	257,295	0	0%
2262524: MEJORAMIENTO DE LA CAPACIDAD DE ATENCION DEL PUESTO DE SALUD BOCA CHEMBO, CATEGORIA I-2 DEL DISTRITO DE RIO TAMBO, PROVINCIA DE SATIPO - DEPARTAMENTO DE JUNIN	257,295	0	0%
2262617: MEJORAMIENTO DE LA CAPACIDAD DE ATENCION DEL PUESTO DE SALUD VILLA PROGRESO, CATEGORIA I-2 DISTRITO DE CHANCHAMAYO, PROVINCIA DE CHANCHAMAYO - DEPARTAMENTO DE JUNIN EN EL MARCO DE LA ESTRATEGIA SANITARIA NACIONAL DE COMUNIDADES INDIGENAS	257,295	0	0%
2262694: MEJORAMIENTO DE LA CAPACIDAD DE ATENCION DEL PUESTO DE SALUD RIO VENADO, CATEGORIA I-2, DEL DISTRITO SATIPO, PROVINCIA DE SATIPO - DEPARTAMENTO DE JUNIN EN EL MARCO DE LA ESTRATEGIA SANITARIA NACIONAL DE COMUNIDADES INDIGENAS.	257,295	0	0%
2262707: MEJORAMIENTO DE LA CAPACIDAD DE ATENCION EL PUESTO DE SALUD TOLDOPAMPA, CATEGORIA I-2, DEL DISTRITO DE PAMPA HERMOSA, PROVINCIA DE SATIPO - DEPARTAMENTO DE JUNIN EN EL MARCO DE LA ESTRATEGIA SANITARIA NACIONAL DE COMUNIDADES INDIGENAS.	257,295	0	0%

2262716: MEJORAMIENTO DE LA CAPACIDAD DE ATENCION DEL PUESTO DE SALUD UNION CUVIRIAKI CATEGORIA I-2, DEL DISTRITO DE RIO NEGRO, PROVINCIA DEL SATIPO - DEPARTAMENTO DE JUNIN	257,295	0	0%
2262736: MEJORAMIENTO DE LA CAPACIDAD DE ATENCION DE LOS PUESTOS DE SALUD COLONIA HUANCA, UNION SHIMASHIRO Y PRIMAVERA DEL DISTRITO DE PICHANAKI, CATEGORIA I-1 PROVINCIA DE CHANCHAMAYO - DEPARTAMENTO DE JUNIN EN EL MARCO DE LA ESTRATEGIA SANITARIA NACIONAL DC	402,611	0	0%
2262759: MEJORAMIENTO DE LA CAPACIDAD DE ATENCION DE LOS PUESTOS DE SALUD SHEBOJA, SANTA ROSITA DE SHIRINTIARI, IMPANKIARI Y CUSHIRENI, CATEGORIA I-1 DISTRITO DE RIO TAMBO, PROVINCIA DE SATIPO - DEPARTAMENTO DE JUNIN EN EL MARCO DE LA ESTRATEGIA SANITARIA NA	402,611	0	0%
2262770: MEJORAMIENTO DE LA CAPACIDAD DE ATENCION DEL PUESTO DE SALUD VISTA ALEGRE DEL VALLE DE SANTA CRUZ. CATEGORIA 1 - 2 DISTRITO RIO TAMBO, PROVINCIA DE SATIPO - DEPARTAMENTO DE JUNIN	257,295	0	0%
2301065: CREACION DEL SERVICIO EDUCATIVO DEL NIVEL INICIAL EN LA I.E.I. N 1412 ANEXO DE LA CODICIADA, DISTRITO SAN RAMON, PROVINCIA CHANCHAMAYO, REGION JUNIN	45,000	0	0%
2301204: MEJORAMIENTO DEL SERVICIO EDUCATIVO DEL NIVEL SECUNDARIO EN LA INSTITUCION EDUCATIVA SAN RAMON EN EL CENTRO POBLADO SAN RAMON, DISTRITO DE PANGOA, PROVINCIA DE SATIPO, REGION JUNIN	88,772	0	0%
2301945: INSTALACION DE CENTROS DE DESARROLLO INTEGRAL; ESTIMULACION PRENATAL A GESTANTES Y ESTIMULACION TEMPRANA A NIÑOS Y NIÑAS MENORES DE 3 AÑOS EN LOS DISTRITOS FOCALIZADOS EN EL QUINTIL I, EN LA PROVINCIA DE SATIPO, REGION JUNIN	55,350	0	0%
2304910: MEJORAMIENTO DE CAPACIDADES, CREATIVAS E INTELECTUALES A JOVENES DE 15 A 20 AÑOS EN SITUACION DE POBREZA DE LA REGION - JUNIN	55,350	0	0%
2305902: MEJORAMIENTO DEL SERVICIO DE EDUCACION PRIMARIA EN LA I.E. N 30461 CAMILO MAYTA, DEL CENTRO POBLADO DE PARCO, DISTRITO DE PARCO, PROVINCIA DE JAUJA - REGION JUNIN	59,270	0	0%
2305936: MEJORAMIENTO DEL SERVICIO DE EDUCACION PRIMARIA EN LA I.E. N 30284 CAAA, DEL CENTRO POBLADO DE PALO SECO, DISTRITO DE CONCEPCION, PROVINCIA DE CONCEPCION, REGION JUNIN	44,000	0	0%
2306727: MEJORAMIENTO DEL SERVICIO DE EDUCACION INICIAL EN LA I.E.I. N 327 CENTRO POBLADO DE HUANCANI, DISTRITO DE LEONOR ORDOÑEZ, PROVINCIA DE JAUJA, REGION JUNIN	40,000	0	0%
2306938: MEJORAMIENTO DEL SERVICIO EDUCATIVO DE LA I.E. 30309 DEL CENTRO POBLADO DE QUILLAYO, DISTRITO DE CHAMBARA, PROVINCIA CONCEPCION, DEPARTAMENTO DE JUNIN	65,000	0	0%
2307354: CREACION DE LA DEFENSA RIBERENA ANTE LA EROSION Y SOCAVACION DEL PUENTE SAN JUAN DE CHACA MARGEN DERECHA E IZQUIERDA DEL RIO CUNAS EN EL BARRIO DE SAN MIGUEL DE PINCHA DEL DISTRITO DE CHUPACA, PROVINCIA DE CHUPACA REGION JUNIN	10,000	0	0%
2308312: MEJORAMIENTO DE LA PRESTACION DE SERVICIO EDUCATIVO EN LA INSTITUCION EDUCATIVA DE NIVEL PRIMARIA N 30237 VIRGEN DE COCHARCAS DEL CENTRO POBLADO DE COLPAR, DISTRITO DE QUILLCAS, PROVINCIA DE HUANCAYO, REGION JUNIN	60,000	0	0%
2313787: MEJORAMIENTO DE CAPACIDADES EN LA FORMACION DOCENTE DEL SECTOR EDUCACION PARA LAS PROVINCIAS DE CHANCHAMAYO Y SATIPO, REGION JUNIN	55,350	0	0%
2314764: CREACION DE MODULOS ALIMENTARIOS EN LAS INSTITUCIONES EDUCATIVAS PUBLICAS CON JORNAL ESCOLAR COMPLETO JEC EN LA REGION JUNIN	75,350	0	0%
2330564: MEJORAMIENTO DEL SERVICIO DE EDUCACION PRIMARIA EN LA I.E. N 31908, DISTRITO DE HUANCAYO, PROVINCIA DE HUANCAYO, REGION JUNIN	75,000	0	0%
2250220: INSTALACION DEL SERVICIO EDUCATIVO INICIAL ESCOLARIZADA N 2207 DEL CENTRO POBLADO DE METENI, DISTRITO DE RIO TAMBO, PROVINCIA DE SATIPO - REGION JUNIN.	1,311,470	2,250	0%
2262675: MEJORAMIENTO DE LA CAPACIDAD DE ATENCION DEL PUESTO DE SALUD ALTO LA PAZ- EL DISTRITO DE SAN LUIS DE SHUARO ZONA PATRIA Y MARISCAL CACERES DEL DISTRITO DE PERENE, CATEGORIA I - 1, PROVINCIA DE CHANCHAMAYO - DEPARTAMENTO DE JUNIN EN EL MARCO DE LA ES	402,611	5,000	1%
2262460: MEJORAMIENTO DE LA CAPACIDAD DE ATENCION DEL PUESTO DE SALUD HUANTASHIRI CATEGORIA 1-2 DEL DISTRITO DE SATIPO, PROVINCIA SATIPO DEPARTAMENTO JUNIN- EN EL MARCO DE LA ESTRATEGIA SANITARIA NACIONAL DE COMUNIDADES INDIGENAS	257,295	4,999	2%
2262463: MEJORAMIENTO DE LA CAPACIDAD DE ATENCION DEL PUESTO DE SALUD AOTI CATEGORIA 1-2 DEL DISTRITO DE RIO NEGRO, PROVINCIA SATIPO DEPARTAMENTO JUNIN- EN EL MARCO DE LA ESTRATEGIA SANITARIA NACIONAL DE COMUNIDADES INDIGENAS	257,295	4,999	2%
2262468: MEJORAMIENTO DE LA CAPACIDAD DE ATENCION DEL PUESTO DE SALUD CUSHIVIANI CATEGORIA 1-2 DEL DISTRITO DE RIO NEGRO, PROVINCIA SATIPO DEPARTAMENTO JUNIN- EN EL MARCO DE LA ESTRATEGIA SANITARIA NACIONAL DE COMUNIDADES INDIGENAS	257,295	4,999	2%
2262508: MEJORAMIENTO DE LA CAPACIDAD DE ATENCION DEL PUESTO DE SALUD BAJO CAPIRO, CATEGORIA I-2, DISTRITO SATIPO, PROVINCIA DE SATIPO - DEPARTAMENTO DE JUNIN EN EL MARCO DE LA ESTRATEGIA SANITARIA NACIONAL DE COMUNIDADES INDIGENAS.	257,295	4,999	2%
2262682: MEJORAMIENTO DE LA CAPACIDAD DE ATENCION DEL PUESTO DE SALUD SANTA ROSITA, CATEGORIA I-2- DEL DISTRITO PAMPA HERMOSA, PROVINCIA DE SATIPO - DEPARTAMENTO DE JUNIN EN EL MARCO DE LA ESTRATEGIA SANITARIA NACIONAL DE COMUNIDADES INDIGENAS.	257,295	4,999	2%
2262721: MEJORAMIENTO DE LA CAPACIDAD DE ATENCION DEL PUESTO DE SALUD PARATUSHALI, CATEGORIA I-2- DEL DISTRITO SATIPO, PROVINCIA DE SATIPO - DEPARTAMENTO DE JUNIN EN EL MARCO DE LA ESTRATEGIA SANITARIA NACIONAL DE COMUNIDADES INDIGENAS.	257,295	4,999	2%
2262771: MEJORAMIENTO DE LA CAPACIDAD DE ATENCION DEL PUESTO DE SALUD YAVIRO CATEGORIA I- 2, DISTRITO DE RIO NEGRO, PROVINCIA DEL SATIPO - DEPARTAMENTO DE JUNIN, EN EL MARCO DE LA ESTRATEGIA SANITARIA NACIONAL DE COMUNIDADES INDIGENAS.	257,295	4,999	2%
2017383: MEJORAMIENTO Y AMPLIACION DE LOS SISTEMAS DE AGUA POTABLE Y ALCANTARILLADO DE SATIPO	15,594,591	357,000	2%
2262502: MEJORAMIENTO DE LA CAPACIDAD DE ATENCION DEL PUESTO DE SALUD "BELEN", CATEGORIA I-1, DEL DISTRITO DE LLAYLLA, PROVINCIA DE SATIPO - DEPARTAMENTO DE JUNIN EN EL MARCO DE LA ESTRATEGIA SANITARIA NACIONAL DE COMUNIDADES INDIGENAS.	204,692	5,000	2%
2277519: MEJORAMIENTO DE LA CAPACIDAD DE ATENCION DEL PUESTO DE SALUD ANDRES AVELINO CACERES, CATEGORIA I-1, DEL DISTRITO DE PICHANAKI, PROVINCIA DE CHANCHAMAYO, REGION JUNIN EN EL MARCO DE LA ESTRATEGIA SANITARIA NACIONAL DE COMUNIDADES	204,692	5,000	2%
2262692: MEJORAMIENTO DE LA CAPACIDAD DE ATENCION DEL PUESTO DE SALUD CAPITIRI. CATEGORIA I - 2, DISTRITO RIO TAMBO, PROVINCIA DE SATIPO - DEPARTAMENTO DE JUNIN EN EL MARCO DE LA ESTRATEGIA SANITARIA NACIONAL DE COMUNIDADES INDIGENAS	257,295	7,000	3%
2230793: MEJORAMIENTO DE LOS SERVICIOS DE EDUCACION INICIAL N 989 EN EL CENTRO POBLADO DE ALTO TUNUNTUARI DEL DISTRITO DE PANGOA, SATIPO - JUNIN	100,738	6,435	6%
2149612: CONSTRUCCION DEL PUENTE SOBRE EL RIO MANTARO, DISTRITOS DE CHILCA Y TRES DE DICIEMBRE, PROVINCIAS DE HUANCAYO Y CHUPACA - DEPARTAMENTO DE JUNIN	39,800,135	3,735,840	9%
2214212: MEJORAMIENTO DEL SERVICIO DE EDUCACION INICIAL Y PRIMARIA EN LA I.E. RICARDO MENENDEZ MENENDEZ, DISTRITO DE EL TAMBO - HUANCAYO - JUNIN	3,389,654	395,000	12%
2231788: MEJORAMIENTO DEL SERVICIO EDUCATIVO EN LA I.E. INICIAL MERATSE CC.NN. YANESHA ALTO YURINAKI, DISTRITO DE CHANCHAMAYO, PROVINCIA DE CHANCHAMAYO, REGION JUNIN	343,844	51,880	15%
2279396: MEJORAMIENTO DE LOS SERVICIOS DE SALUD DEL HOSPITAL DE APOYO PICHANAKI, DISTRITO PICHANAKI, PROVINCIA CHANCHAMAYO, REGION JUNIN	1,706,293	318,343	19%

2030733: MEJORAMIENTO Y AMPLIACION DE LOS SISTEMAS DE AGUA POTABLE Y ALCANTARILLADO DEL CENTRO POBLADO MENOR JORGE CHAVEZ DARTNELL	1,370,125	395,042	29%
2102213: MEJORAMIENTO, SUSTITUCION E IMPLEMENTACION DE LA INFRAESTRUCTURA DE LA I.E. 15 DE AGOSTO ACAC BELLAVISTA, DISTRITO DE SAN JUAN DE JARPA - CHUPACA - JUNIN	14,130	5,400	38%
2320068: IMPLEMENTACION DEL CONTROL DE CALIDAD DE CAFE DEL COMITE DE PRODUCTORES ORGANICO DEL CENTRO POBLADO LA FORTALEZA, DISTRITO DE PANGOA, SATIPO, JUNIN	44,260	17,020	38%
2320075: INCREMENTO DE LA RENTABILIDAD ECONOMICA DE LOS PRODUCTORES DE CAFE, COOPERATIVA AGROINDUSTRIAL SONOMORO DISTRITO DE PANGOA, PROVINCIA DE SATIPO, REGIN DE JUNIN.	202,400	85,000	42%
2225928: MEJORAMIENTO Y AMPLIACION DEL SERVICIO DE EDUCACION PRIMARIA - SECUNDARIA EN LA I.E. INTEGRADO SAN JOSE DE BAJO MARANKIARI, DISTRITO DE PERENE, PROVINCIA DE CHANCHAMAYO - JUNIN	168,898	71,635	42%
2111461: MEJORAMIENTO DE CAPACIDADES PARA LA PROMOCION SOSTENIBLE DE CAFE ORGANICO EN LAS MICROCUENCAS DEL DISTRITO DE PERENE- CHANCHAMAYO-JUNIN	7,381	3,300	45%
2281445: MEJORAMIENTO DE LOS SERVICIOS DE SALUD EN EL HOSPITAL SAN MARTIN DE PANGOA, DISTRITO DE PANGOA, PROVINCIA DE SATIPO, JUNIN	812,905	364,559	45%
2277710: AMPLIACION Y MEJORAMIENTO DEL PUENTE VICTORIA DISTRITO DE SAN RAMON, PROVINCIA DE CHANCHAMAYO, REGION JUNIN	418,010	197,005	47%
2111279: MEJORAMIENTO DE LA CARRETERA A NIVEL DE ASFALTADO TRAMO: ACOBAMBA - PALCAMAYO - SAN PEDRO DE CAJAS - CONDORIN - PROVINCIA DE TARMA - JUNIN	11,590,550	5,478,159	47%
2246585: AMPLIACION Y MEJORAMIENTO DEL SERVICIO EDUCATIVO EN EL INSTITUTO SUPERIOR DE MUSICA PUBLICA ACOLLA, DISTRITO DE ACOLLA - JAUJA - JUNIN	162,300	78,650	48%
2194703: MEJORAMIENTO DE LA CARRETERA RUTA JU-101 TRAMO: PE 20A SANTA BARBARA DE CARHUACAYAN - CONOCANCHA. PTE. POROJNIOC - ATOCSAICO - AZULMITA - EMP. PE-3N (LA CIMA) L = 75+220 KM, PROVINCIAS DE JUNIN, TARMA Y YAULI, REGION JUNIN.	1,269,863	630,885	50%
2226186: MEJORAMIENTO Y AMPLIACION DEL SISTEMA DE AGUA POTABLE Y ALCANTARILLADO DE LA MERCED - DISTRITO DE CHANCHAMAYO- JUNIN	500,000	248,650	50%
2046317: MEJORAMIENTO Y AMPLIACION DEL SISTEMA DE AGUA POTABLE Y ALCANTARILLADO DE LA CIUDAD DE LA OROYA	6,475,872	3,250,371	50%
2320057: PRODUCCION DE AGUAYMANTO PARA LA CADENA PRODUCTIVA DE LA EMPRESA COMUNAL CONSERVACIONISTA DEL DISTRITO DE COCHAS, PROVINCIA DE CONCEPCION, REGION JUNIN	51,468	26,862	52%
2320070: MEJORA EN LA PRODUCCION Y COMERCIALIZACION DE QUESO, AEO DE LA COMUNIDAD CAMPESINA DE CHACAPALPA, DISTRITO DE CHACALPA, YAULI-JUNIN	46,138	24,235	53%
2320074: MEJORAMIENTO EN LA CADENA PRODUCTIVA DE CAFE ORGANICO DE LA ASOCIACION DE PRODUCTORES AGROPECUARIOS NUEVA FLORIDA-SATIPO- JUNIN	217,400	116,038	53%
2320053: CRIANZA, COMERCIALIZACION Y BENEFICIO TECNIFICADO DEL CUY JECUY, DISTRITO DE HUARICOLCA, PROVINCIA DE TARMA, REGION JUNIN	83,036	46,822	56%
2228749: CREACION DE CARRETERA CEDRUYO - SAN ANTONIO DE ALEGRIA, DISTRITO DE PARIHUANCA Y SANTO DOMINGO DE ACOBAMBA, PROVINCIA DE HUANCAYO, REGION JUNIN	1,568,729	886,436	57%
2196811: INSTALACION DEL SERVICIO EDUCATIVO INICIAL ESCOLARIZADO EN LA I.E. N 2107 EN LA COMUNIDAD NATIVA CERRO PICAFLOR ORITO BAJO, DISTRITO DE PICHANAQUI, PROVINCIA DE CHANCHAMAYO, REGION JUNIN	160,158	90,791	57%
2201997: MEJORAMIENTO DE PISTAS Y VEREDAS DE LAS PRINCIPALES VIAS DEL, DISTRITO DE CHONGOS BAJO - CHUPACA - JUNIN	3,749,999	2,163,176	58%
2094853: MEJORAMIENTO DEL CIRCUITO VIAL CHUPACA - SICAYA - VICSO - ACO - MITO, L = 22+044 KM - PROVINCIAS DE CHUPACA, HUANCAYO, CONCEPCION - JUNIN	142,465	82,983	58%
2251400: INSTALACION DE LOS SERVICIOS DE EDUCACION INICIAL ESCOLARIZADA EN LA I.E. N 1737 DE LA COMUNIDAD NATIVA DE SOR MARIA, DISTRITO RIO TAMBO, PROVINCIA DE SATIPO - JUNIN	790,905	475,246	60%
2327920: MEJORAMIENTO DE LOS SERVICIOS DE PROMOCION PARA LA COMERCIALIZACION Y COMPETITIVIDAD DE LOS PRODUCTOS AGROINDUSTRIALES, ARTESANALES Y SERVICIOS TURISTICOS DE LA REGION JUNIN	100,000	61,976	62%
2196835: INSTALACION DEL SERVICIO DE EDUCACION INICIAL ESCOLARIZADA EN LA I.E. N 31924 DEL CENTRO POBLADO PAUCARMARCA, DISTRITO DE TAPO, PROVINCIA DE TARMA, REGION JUNIN	489,205	306,029	63%
2250238: INSTALACION DEL SERVICIO DE EDUCACION INICIAL ESCOLARIZADA EN LA I.E. N 2217 EN LA COMUNIDAD NATIVA CAMANTAVISHI, DISTRITO RIO TAMBO, PROVINCIA SATIPO, REGION JUNIN	1,831,343	1,149,980	63%
2281442: MEJORAMIENTO DE LOS SERVICIOS DE SALUD DEL HOSPITAL DE APOYO MANUEL HIGA ARAKAKI, DISTRITO DE SATIPO, PROVINCIA DE SATIPO, DEPARTAMENTO DE JUNIN	824,779	519,949	63%
2320058: MEJORAMIENTO DE LOS INGRESOS ECONOMICOS DE LA ASOCIACION DE ARTESANOS DE CC.NN. DE ATAHUALPA, SATIPO, PROVINCIA DE SATIPO, REGION JUNIN	77,943	49,430	63%
2231614: MEJORAMIENTO DEL SERVICIO DE EDUCACION INICIAL N 970 EN LA CC. NN. SAN ENE DEL DISTRITO DE PANGOA - SATIPO - JUNIN	1,045,480	666,793	64%
2250242: INSTALACION DE LOS SERVICIOS DE EDUCACION INICIAL ESCOLARIZADA N 1049 DEL CENTRO POBLADO MONTE SINAI - DISTRITO DE RIO TAMBO - PROVINCIA DE SATIPO - REGION JUNIN	2,011,433	1,289,695	64%
2196798: INSTALACION DEL SERVICIO EDUCATIVO INICIAL ESCOLARIZADO EN LA I.E. N 2114, EN LA AA.VV. LOS TRIUNFADORES DE LA LIBERTAD, DISTRITO DE PERENE, PROVINCIA DE CHANCHAMAYO, REGION JUNIN	220,117	141,939	64%
2320064: INSTALACION DE UNA PLANTA PROCESADORA DE QUINUA E INCREMENTO DE LA PRODUCCION, ASOCIACION DE PRODUCTORES HEROINAS TOLEDO DE LA PROVINCIA DE CONCEPCION, JUNIN.	124,400	82,658	66%
2236047: MEJORAMIENTO Y AMPLIACION DEL SISTEMA DE AGUA POTABLE Y ALCANTARILLADO EN EL CENTRO POBLADO DE LLAUPI, DISTRITO DE ULCUMAYO - JUNIN - JUNIN	850,403	572,612	67%
2052810: MEJORAMIENTO DE LA CARRETERA VECINAL HUANCAYO-EL TAMBO-SAN AGUSTIN DE CAJAS-HUALHUAS-SAÑO-QUILCAS-SAN JERONIMO DE TUNAN-INGENIO, PROVINCIA DE HUANCAYO - JUNIN	1,831,218	1,241,056	68%
2078129: CONSTRUCCION Y EQUIPAMIENTO DEL INSTITUTO DEL CAFE EN EL AMBITO DE LAS PROVINCIAS DE CHANCHAMAYO Y SATIPO DE LA REGION JUNIN	4,000,000	2,717,714	68%
2232142: MEJORAMIENTO INSTITUCIONAL DE LA UNIDAD DE EQUIPO MECANICO DE LA DIRECCION REGIONAL DE TRANSPORTES Y COMUNICACIONES - GOBIERNO REGIONAL DE JUNIN.	9,500	6,500	68%
2176236: MEJORAMIENTO E IMPLEMENTACION DE LA CALIDAD EDUCATIVA NIVEL SECUNDARIO DE LA COMUNIDAD NATIVA CUBANTIA, DISTRITO DE PANGOA - SATIPO - JUNIN	2,016,679	1,393,182	69%
2320080: FORTALECIMIENTO DEL SISTEMA PRODUCTIVOS DE LA PRODUCCION DE CACAO EN LOS DISTRITOS DE MAZAMARI, RIO TAMBO Y PANGOA, PROVINCIA SATIPO, REGION JUNIN	212,424	148,206	70%
2320076: INCREMENTO DE LA RENTABILIDAD ECONOMICA MEDIANTE LA TRANSFORMACION DEL CACAO EN CHOCOLATE DE CACAO DE LOS PRODUCTORES DE CACAO DE LA COOPERATIVA AGRARIA SANGARENI- PANGOA SATIPO JUNIN	222,250	157,000	71%

2324627: MEJORAMIENTO DE LA VIA VECINAL JU - 510 TRAMO: EMPALME PE-3N - OBELISCO DE CHACAMARCA, DISTRITO JUNIN, PROVINCIA DE JUNIN - JUNIN	1,000,000	706,643	71%
2320065: MEJORAMIENTO DE LA PRODUCCION Y COMERCIALIZACION DE CACAO ORGANICO, ASOCIACION DE PRODUCTORES INDUSTRIALIZADOS DE CACAO SANGANI, DISTRITO DE PERENE, CHANCHAMAYO, JUNIN	56,678	40,370	71%
2320055: IMPLEMENTACION DEL LABORATORIO DE CONTROL DE CALIDAD DE CAFE, COOPERATIVA AGROINDUSTRIAL DE PRODUCTORES ECOLOGICOS GRANO DE ORO CAPEGO DEL DISTRITO DE PICHANAQUI, PROVINCIA CHANCHAMAYO, REGION JUNIN	57,636	41,170	71%
2134888: MEJORAMIENTO DEL SERVICIO DE EDUCACION SECUNDARIA EN LA INSTITUCION EDUCATIVA LOS ANDES DEL ANEXO DE SHICUY, DISTRITO DE SAN JUAN DE JARPA, PROVINCIA DE CHUPACA DEPARTAMENTO DE JUNIN	87,379	63,100	72%
2250252: INSTALACION DEL SERVICIO DE EDUCACION INICIAL ESCOLARIZADA EN LA I.E N 938 GOLONDRINAS EN EL CENTRO POBLADO HUACAMAYO, DISTRITO DE PERENE, PROVINCIA DE CHANCHAMAYO - REGION JUNIN	709,423	528,182	74%
2320054: FORTALECIMIENTO EN LA PRODUCCION Y COMERCIALIZACION DE QUESO Y YOGURT EN LA AEO COMUNIDAD CAMPESINA PURSIMA CONCEPCION DE PACCHA, DISTRITO DE PACHA, YAULI, JUNIN	75,097	55,999	75%
2300079: MEJORAMIENTO DEL PUENTE HUARI, DISTRITO DE LA OROYA, PROVINCIA DE YAULI, REGION JUNIN	246,832	185,466	75%
2094610: CONSTRUCCION DEL PEQUEÑO SISTEMA ELECTRICO DE BETANIA - ELECTRIFICACION DE 08 LOCALIDADES DE LA CUENCA DEL RIO TAMBO	57,902	43,700	75%
2233623: SUSTITUCION, MEJORAMIENTO E IMPLEMENTACION DE LA INFRAESTRUCTURA DE LA I.E. N° 31425 LA LIBERTAD, CHUPACA-CHUPACA.	2,083,703	1,595,108	77%
2250226: INSTALACION DEL SERVICIO EDUCATIVO EN LA I.E. INICIAL ESCOLARIZADO N 2104, EN EL CENTRO POBLADO PAMPA AZANGARO, DISTRITO DE PERENE, PROVINCIA. DE CHANCHAMAYO, REGION JUNIN	77,000	59,500	77%
2250248: INSTALACION DE LOS SERVICIOS DE EDUCACION INICIAL ESCOLARIZADA EN LA I.E. N 30161 DEL CENTRO POBLADO DE CHONGOS BAJO, DISTRITO DE CHONGOS BAJO, PROVINCIA CHUPACA - JUNIN	55,800	43,600	78%
2250210: INSTALACION DEL SERVICIO EDUCATIVO INICIAL ESCOLARIZADO EN LA I.E. N 30678 EN EL CENTRO POBLADO VILLA PROGRESO, DISTRITO DE PANGOA - PROVINCIA DE SATIPO - REGION JUNIN	45,000	35,500	79%
2320078: MEJORAMIENTO DE LA PRODUCTIVIDAD Y CALIDAD DEL CAFE DE LA ASOCIACION DE PRODUCTORES CAFETALEROS PARA DESARROLLO SOSTENIBLE DEL VRAEM CAMABARI, LURIN CHINCHA, MAZAMARI, SATIPO, JUNIN.	195,200	154,106	79%
2320060: MEJORAMIENTO DE LA PRODUCCION Y COMERCIALIZACION DE CUYES, CON 26 FAMILIAS DEL DISTRITO DE SANTA ROSA DE OCOPA, PROVINCIA DE CONCEPCION, DEPARTAMENTO DE JUNIN	39,945	31,600	79%
2250211: INSTALACION DE LOS SERVICIOS DE EDUCACION INICIAL ESCOLARIZADA EN LA I.E.I. N 242 - CC.PP SELVA DE ORO, DISTRITO DE RIO TAMBO, PROVINCIA DE SATIPO, REGION JUNIN	2,119,989	1,681,127	79%
2317604: AMPLIACION DE CAPACIDADES PRODUCTIVAS CON ENFOQUE INTERCULTURAL Y BILINGÜE EN LA POBLACION ILETRADA DE LAS PROVINCIAS DE TARMA - JUNIN Y YAULI -REGION JUNIN	15,000	12,000	80%
2317611: AMPLIACION DE CAPACIDADES PRODUCTIVAS CON ENFOQUE INTERCULTURAL Y BILINGÜE EN LA POBLACION ILETRADA DE LAS PROVINCIAS DE CHANCHAMAYO, SATIPO Y ZONA VRAEM- REGION JUNIN	15,000	12,000	80%
2309775: AMPLIACION Y MEJORAMIENTO DEL SERVICIO DE AGUA POTABLE Y ALCANTARILLADO SANITARIO EN EL AA.HH. JUSTICIA PAZ Y VIDA, DISTRITO EL TAMBO, PROVINCIA DE HUANCAYO-JUNIN.	500,000	401,701	80%
2320062: MEJORA EN LA PRODUCCION Y COMERCIALIZACION DE QUESO FRESCO PASTEURIZADO, MADURADO Y YOGURT, COMUNIDAD CAMPESINA SANTA BARBARA DE CARHUACAYAN-YAULI-JUNIN	33,433	26,920	81%
2230449: MEJORAMIENTO DE LA INFRAESTRUCTURA EDUCATIVA DE LA I.E N. 30111 DEL BARRIO AURORA MIRAFLORES, DISTRITO HUAMANCACA CHICO, PROVINCIA DE CHUPACA, REGION JUNIN	425,091	345,564	81%
2001621: ESTUDIOS DE PRE-INVERSION	12,032,797	9,911,860	82%
2196793: INSTALACION DEL SERVICIO EDUCATIVO EN LA IE. INICIAL ESCOLARIZADA N 30905 DEL CENTRO POBLADO ZOTANI, DISTRITO DE PERENE, PROVINCIA DE CHANCHAMAYO, REGION JUNIN	171,421	141,384	82%
2196813: INSTALACION DEL SERVICIO EDUCATIVO INICIAL ESCOLARIZADO EN LA I.E. N 1501 EN EL CENTRO POBLADO DE QUERO, DISTRITO DE MOLINOS, PROVINCIA DE JAUIJA, REGION JUNIN	1,192,638	989,458	83%
2320050: MEJORAMIENTO DE LA PRODUCCION Y COMERCIALIZACION DE CUYES, ANEXO SAN JUAN DE RRANRRA DEL DISTRITO DE PALCA, PROVINCIA DE TARMA, REGION JUNIN	90,780	75,524	83%
2196803: INSTALACION DEL SERVICIO EDUCATIVO INICIAL ESCOLARIZADO EN LA I.E. N 2018 EN EL CENTRO POBLADO SANTA TERESITA DE ALTO ANAPATI, DISTRITO DE PANGOA - PROVINCIA DE SATIPO - REGION JUNIN	567,401	472,249	83%
2140972: MEJORAMIENTO DE LA CAPACIDAD RESOLUTIVA DEL CENTRO DE SALUD DE MAZAMARI-MICRORED MAZAMARI-RED SATIPO-DIRESA- JUNIN, DISTRITO DE MAZAMARI - SATIPO - JUNIN	3,043,581	2,545,107	84%
2231114: MEJORAMIENTO DE PISTAS Y VEREDAS DE LAS PRINCIPALES VIAS DEL DISTRITO DE AHUAC, PROVINCIA DE CHUPACA - REGION JUNIN	1,289,199	1,084,147	84%
2231820: MEJORAMIENTO DEL SERVICIO EDUCATIVO EN LA I.E.INICIAL 30854 LOCALIDAD DE CASACOTO, DISTRITO DE TAPO, PROVINCIA DE TARMA, DEPARTAMENTO JUNIN-	410,819	348,633	85%
2231601: MEJORAMIENTO DEL SERVICIO DE EDUCACION INICIAL EN LA I.E. 1046 DEL CENTRO POBLADO UNION SHIMASHIRO DISTRITO DE PICHANAQUI, CHANCHAMAYO, JUNIN	277,360	236,402	85%
2320077: MEJORAMIENTO DE LA PRODUCTIVIDAD DE CAFE PERGAMINO DE LA ASOCIACION DE PRODUCTORES AGRARIOS ECOLOGICOS LA LIBERTAD DE APAEL LLAYLLA-SATIPO-JUNIN	201,925	174,552	86%
2320052: IMPLEMENTACION DE UNA PLANTA DE DERIVADOS LACTEOS, ASOCIACION DE PRODUCTORES SAN ANTONIO DE PADUA, DISTRITO DE HEROINAS TOLEDO, PROVINCIA DE CONCEPCION, REGION JUNIN	146,720	129,790	88%
2320066: MEJORA DE LA COMPETITIVIDAD EN LA PRODUCCION, TRANSFORMACION Y COMERCIALIZACION DE PAPA NATIVA DE PEQUEÑOS PRODUCTORES, COMUNIDAD CAMPESINA DE MARCAVALLE, DISTRITO DE PUCARA, PROVINCIA DE HUANCAYO, REGION JUNIN	101,478	89,835	89%
2250235: INSTALACION DEL SERVICIO DE EDUCACION INICIAL ESCOLARIZADA EN LA I.E. N 2205 EN LA COMUNIDAD NATIVA CHARAHUAJA, DISTRITO RIO TAMBO, PROVINCIA SATIPO, REGION JUNIN.	870,634	774,607	89%
2109268: MEJORAMIENTO DE LA CARRETERA VALLE YACUS: TRAMO I (JAUIJA - HUERTAS - MOLINOS - JULCAN - MASMA - ATAURA), TRAMO II (MOLINOS - BARRIO CENTRO PROGRESO) Y TRAMO III (MASMA - HUAMALI - MASMA CHICCHE), PROVINCIA DE JAUIJA - REGION JUNIN	310,352	276,686	89%
2302399: MEJORAMIENTO DEL PUENTE CHACAPALPA, DISTRITO DE CHACAPALPA, PROVINCIA DE YAULI, REGION JUNIN	301,279	271,151	90%
2320073: MEJORA DE LA COMPETITIVIDAD PRODUCTIVA Y COMERCIAL DE LA PAPA NATIVA, ASOCIACION DE PRODUCTORES AGROPECUARIOS FORESTALES ECOLOGICOS SACAS, DISTRITO DE ACOLLA, PROVINCIA DE JAUIJA, JUNIN	140,000	126,150	90%
2251349: INSTALACION DE LOS SERVICIOS DE EDUCACION INICIAL ESCOLARIZADA EN LA I.E. N° 30170 EN EL ANEXO DE AURAY, DISTRITO DE CHILCA, PROVINCIA DE HUANCAYO, REGION JUNIN	513,865	465,872	91%

2196829: INSTALACION DE LOS SERVICIOS DE EDUCACION INICIAL ESCOLARIZADA EN LA I.E.I. N 2206 EN LA CCNN DE SHIMAVENZO, DISTRITO DE RIO TAMBO, PROVINCIA DE SATIPO - REGION JUNIN	170,040	154,348	91%
2231615: MEJORAMIENTO DEL SERVICIO DE EDUCACION INICIAL N 978 EN LA CC. NN. CENTRO SOMAVENI DEL DISTRITO DE PANGOA - SATIPO - JUNIN	1,277,409	1,160,777	91%
2156597: MEJORAMIENTO DE LA CARRETERA POMACHACA- LA UNION- CONDORCOCHA- CARIPA DISTRITO DE LA UNION LETICIA, PROVINCIA DE TARMA - JUNIN	1,693,775	1,548,615	91%
2196825: INSTALACION DE LOS SERVICIOS DE EDUCACION INICIAL ESCOLARIZADA EN LA I.E.I. N 2230 DE LA COMUNIDAD NATIVA SAVOROSHIARI-SELVA VERDE, DISTRITO DE RIO TAMBO, PROVINCIA DE SATIPO - REGION JUNIN	634,473	583,174	92%
2251391: INSTALACION DEL SERVICIO EDUCATIVO EN LA I.E. INICIAL N° 1112 FORTALEZA EN EL CENTRO POBLADO FORTALEZA, DISTRITO DE CHILCA, PROVINCIA DE HUANCAYO, REGION JUNIN	765,876	707,514	92%
2312359: MEJORAMIENTO DEL SISTEMA DE AGUA POTABLE Y CREACION DEL DESAGUE DE LOS ANEXOS DE SAN JUAN NINANYA Y SANTA ROSA DE NINANYA DEL DISTRITO DE AHUAC, DISTRITO DE AHUAC - CHUPACA - JUNIN	40,000	37,000	93%
2094815: MEJORAMIENTO DE LA CARRETERA HUAYAUNIOCC - HUASAHUASI, DISTRITO DE HUASAHUASI, PROVINCIA DE TARMA, REGION JUNIN	14,184,180	13,180,890	93%
2320067: PRODUCCION, TRANSFORMACION Y COMERCIALIZACION DEL AGUAYMANTO, AGENTE ECONOMICO ORGANIZADO DE JOVENES PRODUCTORES DE AGUAYMANTO, PALCA, TARMA, JUNIN	131,604	122,872	93%
2217413: AMPLIACION Y MEJORAMIENTO DEL SERVICIO DE EDUCACION DEL NIVEL PRIMARIO Y SECUNDARIO EN LA I.E. LEONCIO PRADO GUTIERREZ, CENTRO POBLADO MIRICHARO, DISTRITO DE PERENE, PROVINCIA DE CHANCHAMAYO - JUNIN	5,339,595	4,989,513	93%
2124158: CONSTRUCCION, MEJORAMIENTO DE INFRAESTRUCTURA DE LA I.E.I. HUERTO EDEN DEL CC.PP. CANA EDEN, DISTRITO DE RIO TAMBO, PROVINCIA DE SATIPO - JUNIN	1,522,973	1,424,870	94%
2250497: MEJORAMIENTO Y AMPLIACION DE LOS SERVICIOS DE EDUCACION PRIMARIA DE LA I.E. N 31507 DOMINGO FAUSTINO SARMIENTO EN EL DISTRITO Y PROVINCIA DE HUANCAYO - JUNIN	2,055,700	1,924,322	94%
2031229: CONSTRUCCION DE TROCHA CARROZABLE ULCUMAYO-SAN RAMON, TRAMO III HUANCHUYRU NUEVA ITALIA-DISTRITO DE ULCUMAYO Y SAN RAMON	3,660,178	3,440,777	94%
2196797: INSTALACION DEL SERVICIO DE EDUCACION INICIAL ESCOLARIZADA EN LA I.E. I. INICIAL N 2110 DE LA CC. NN. SAN PABLO DE b, DISTRITO DE PICHANAQUI, PROVINCIA DE CHANCHAMAYO, REGION JUNIN	324,010	305,974	94%
2212349: MEJORAMIENTO DE LOS SERVICIOS DE EDUCACION DE LA I.E. INTEGRADA JAIME CERRON PALOMINO EN EL CC.PP. PUERTO ENE, DISTRITO DE RIO TAMBO, PROVINCIA DE SATIPO - JUNIN	2,610,369	2,466,784	94%
2196810: INSTALACION DEL SERVICIO EDUCATIVO DEL NIVEL INICIAL ESCOLARIZADO EN LA I.E. N 31442 EN EL CENTRO POBLADO SAN MIGUEL DE MINIARO, DISTRITO DE PANGOA, PROVINCIA DE SATIPO, REGION JUNIN	776,349	733,711	95%
2196823: INSTALACION DEL SERVICIO EDUCATIVO INICIAL ESCOLARIZADO EN LA I.E. N 1806 EN EL CENTRO POBLADO YANEC, DISTRITO DE SAN PEDRO DE CAJAS PROVINCIA DE TARMA REGION JUNIN	459,027	434,145	95%
2161141: MEJORAMIENTO DEL SERVICIO EDUCATIVO EN LA I.E. INICIAL N 944 CHALHUAMAYO, - DISTRITO DE LLAYLLA - PROVINCIA DE SATIPO - JUNIN	1,469,829	1,394,804	95%
2196812: INSTALACION DEL SERVICIO EDUCATIVO INICIAL ESCOLARIZADO EN LA I.E. N 30234-1 EN EL CENTRO POBLADO DE LLACTA, DISTRITO DE QUILCAS, PROVINCIA DE HUANCAYO, REGION JUNIN	401,928	382,391	95%
2196828: INSTALACION DEL SERVICIO DE EDUCACION INICIAL ESCOLARIZADA EN LA I.E. N 2227 DEL CENTRO POBLADO SOL NACIENTE, DISTRITO DE RIO TAMBO, PROVINCIA DE SATIPO - REGION JUNIN	1,513,635	1,440,223	95%
2196818: INSTALACION DEL SERVICIO EDUCATIVO INICIAL ESCOLARIZADO EN LA I.E. N 1702-A EN EL CENTRO POBLADO BAJO SOMONTONARI, DISTRITO DE RIO NEGRO - PROVINCIA DE SATIPO - REGION JUNIN	324,950	309,620	95%
2243940: MEJORAMIENTO DE LAS CALLES DEL SECTOR 1 DEL C.P. CIUDAD SATELITE, DISTRITO DE PERENE - CHANCHAMAYO - JUNIN	2,060,192	1,973,070	96%
2193303: RECUPERACION DE LOS SERVICIOS DE EDUCACION PRIMARIA Y SECUNDARIA DE LA INSTITUCION EDUCATIVA EMBLEMATICA SANTA ISABEL, DISTRITO HUANCAYO, PROVINCIA HUANCAYO - DEPARTAMENTO JUNIN	42,213,361	40,636,534	96%
2113551: CONSTRUCCION Y MEJORAMIENTO DE LA INFRAESTRUCTURA DE LA I.E.I. N° 30743 DE PALCAMAYO, PROVINCIA DE TARMA	5,191	5,000	96%
2195728: INSTALACION DE ALCANTARILLADO SANITARIO EN LOS BARRIOS DE MIRADOR SAN MIGUEL, FORTALEZA, VILLARETAMA, DISTRITO DE CHILCA - HUANCAYO - JUNIN	535,348	516,586	96%
2231602: MEJORAMIENTO DEL SERVICIO DE EDUCACION INICIAL EN LA I.E. 31993 DEL CENTRO POBLADO NUEVA ESPERANZA, DISTRITO DE PICHANAQUI, CHANCHAMAYO, JUNIN	813,541	785,871	97%
2231830: MEJORAMIENTO DEL SERVICIO EDUCATIVO EN LA I.E. INICIAL N° 31484 CENTRO POBLADO. PAMPA JULIAN, DISTRITO DE PICHANAQUI, PROVINCIA DE CHANCHAMAYO, REGION JUNIN,	907,829	876,977	97%
2196821: INSTALACION DEL SERVICIO EDUCATIVO DEL NIVEL INICIAL ESCOLARIZADO EN LA I.E. N 30936 EN EL CENTRO POBLADO VILLA LUZ, DISTRITO DE PANGOA, PROVINCIA DE SATIPO, REGION JUNIN	1,248,763	1,206,896	97%
2196792: INSTALACION DEL SERVICIO DE EDUCACION INICIAL ESCOLARIZADA EN LA I.E.I. N 30001 - 243 EN LA ASOCIACION DE VIVIENDA CORAZON DE JESUS, DISTRITO DE PERENE, PROVINCIA DE CHANCHAMAYO - REGION JUNIN	511,169	494,410	97%
2284229: MEJORAMIENTO DEL SERVICIO DE AGUA POTABLE Y DESAGÜE DEL AA.HH. PLAYA HERMOSA DISTRITO DE SAN RAMON, PROVINCIA DE CHANCHAMAYO - JUNIN	909,004	879,967	97%
2304275: MEJORAMIENTO DE LAS CONDICIONES BASICAS PARA LA ATENCION INTEGRAL DE LOS NIÑOS Y ADOLESCENTES EN ALTO RIESGO DE VULNERABILIDAD DE 17 COMUNIDADES NATIVAS Y 33 ANEXOS DE LA CUENCA DEL RIO ENE, EN LOS DISTRITOS DE MAZAMARI, RIO TAMBO, PANGOA, REGION JUNIN	437,974	424,364	97%
2196816: INSTALACION DE LOS SERVICIOS DE EDUCACION INICIAL ESCOLARIZADA EN LA I.E.I. N 2204 EN LA COMUNIDAD NATIVA LOS ANGELES DE SHIMA, DISTRITO DE RIO TAMBO, PROVINCIA DE SATIPO, REGION JUNIN	595,194	577,092	97%
2251352: INSTALACION DE LOS SERVICIOS DE EDUCACION INICIAL ESCOLARIZADA EN LA I.E. N 1113 EN EL BARRIO LA LIBERTAD, DISTRITO DE SICAYA, PROVINCIA DE HUANCAYO, REGION JUNIN	791,284	768,105	97%
2196807: INSTALACION DEL SERVICIO EDUCATIVO INICIAL ESCOLARIZADO EN LA I.E. N 1107 EN EL ANEXO DE POTRERO, DISTRITO DE SANTO DOMINGO DE ACOBAMBA, PROVINCIA DE HUANCAYO, REGION JUNIN	1,125,353	1,095,233	97%
2152169: MEJORAMIENTO DE LA CARRETERA DEPARTAMENTAL JU - 108 TRAMO: PALIAN - VILCACOTO - ACOPALCA - ABRA HUAYTAPALLANA - PARIAHUANCA, PROVINCIA DE HUANCAYO, DEPARTAMENTO JUNIN.	1,022,055	994,790	97%
2196800: INSTALACION DEL SERVICIO EDUCATIVO INICIAL ESCOLARIZADO EN LA I.E. N 2004 EN EL CENTRO POBLADO SECTOR CASANCHO- DISTRITO DE PANGOA, PROVINCIA DE SATIPO - REGION JUNIN	1,432,674	1,398,333	98%
2247717: MEJORAMIENTO DEL SERVICIO EDUCATIVO DE LA IE N° 606-30587 INTEGRADO SAN CRISTOBAL DEL DISTRITO DE JUNIN, PROVINCIA DE JUNIN - JUNIN	792,477	774,336	98%
2320059: MEJORAMIENTO DE LA PRODUCCION DE VACUNOS DE LECHE, ASOCIACION DE PRODUCTORES AGROPECUARIOS FORESTALES ECOLOGICOS TINGO PACCHA, DEL DISTRITO DE ACOLLA, PROVINCIA JAUJA- JUNIN	137,239	134,387	98%

2196831: INSTALACION DE LOS SERVICIOS DE EDUCACION INICIAL ESCOLARIZADA N 30001-118 DEL CENTRO POBLADO PUERTO RICO, DISTRITO DE RIO TAMBO, PROVINCIA DE SATIPO, REGION JUNIN	354,766	347,628	98%
2262438: MEJORAMIENTO DE LA CAPACIDAD DE ATENCION DEL PUESTO DE SALUD MIRICHARI, SAN CRISTOBAL Y SAN ANTONIO ALTO PICHARI CATEGORIA I - 1, DISTRITO DE PERENE, PROVINCIA DE CHANCHAMAYO - DEPARTAMENTO DE JUNIN EN EL MARCO DE LA ESTRATEGIA SANITARIA NACIONAL DE	402,660	395,060	98%
2262751: MEJORAMIENTO DE LA CAPACIDAD DE ATENCION DEL PUESTO DE SALUD ALTO PAURELI. CATEGORIA I - 1 DISTRITO DE SATIPO, PROVINCIA DE SATIPO - DEPARTAMENTO DE JUNIN	204,692	201,000	98%
2285064: MEJORAMIENTO DEL SERVICIO DE TRANSITABILIDAD EN EL TRAMO DEL CRUCE RICARDO PALMA A LA PLAZA PRINCIPAL DE COVIRIALI, DISTRITO DE COVIRIALI, PROVINCIA DE SATIPO- JUNIN	1,354,078	1,330,662	98%
2181200: MEJORAMIENTO DE LA CARRETERA CHUPACA -HUAYAO - HUACHAC - MANZANARES, DISTRITOS DE CHUPACA Y HUACHAC, PROVINCIA DE CHUPACA - JUNIN	2,906,691	2,859,112	98%
2196814: INSTALACION DEL SERVICIO EDUCATIVO INICIAL ESCOLARIZADO EN LA I.E. N 2041 EN EL CENTRO POBLADO MICAELA BASTIDAS - DISTRITO DE PANGOA, PROVINCIA DE SATIPO, REGION JUNIN	425,801	418,896	98%
2135363: CULMINACION DEL REVESTIMIENTO DE LA RED DE CANALES PRINCIPALES DEL DISTRITO CAPITAL DE CHUPACA, REGION JUNIN	2,804,963	2,760,041	98%
2161774: IMPLEMENTACION DEL INSTITUTO REGIONAL DE ENFERMEDADES NEOPLASICAS DE LA MACRO REGION DEL CENTRO DEL PERU	64,500,065	63,496,661	98%
2251350: INSTALACION DE LOS SERVICIOS DE EDUCACION INICIAL EN LA INSTITUCION EDUCATIVA N 1303 DEL CENTRO POBLADO DE QUICHA GRANDE, DISTRITO DE ACO, PROVINCIA DE CONCEPCION, REGION JUNIN	985,077	971,094	99%
2159229: MEJORAMIENTO DE LA CAPACIDAD RESOLUTIVA DEL HOSPITAL DANIEL ALCIDES CARRION HUANCAYO	17,119,013	16,876,804	99%
2196802: INSTALACION DEL SERVICIO EDUCATIVO INICIAL ESCOLARIZADO EN LA I.E. N 30390 EN EL CENTRO POBLADO NUEVA ESPERANZA DISTRITO DE MAZAMARI, PROVINCIA DE SATIPO - REGION JUNIN	662,446	653,234	99%
2250217: INSTALACION DEL SERVICIO DE EDUCACION INICIAL ESCOLARIZADA EN LA I.E. N 2209 EN EL CENTRO POBLADO LOS ANGELES DE PRIMAVERA, DISTRITO DE RIO TAMBO, PROVINCIA DE SATIPO - REGION JUNIN	1,965,400	1,941,624	99%
2320079: FORTALECIMIENTO DE LA PRODUCCION DE QUESO FRESCO Y MADURADO, UNIDAD PRODUCTIVA DE ATOCSAICO, DISTRITO DE ONDORES, PROVINCIA DE JUNIN, REGION JUNIN	471,500	466,058	99%
2196838: INSTALACION DEL SERVICIO EDUCATIVO DEL NIVEL INICIAL ESCOLARIZADO EN LA I.E. N1704 EN EL CENTRO POBLADO JERUSALEN DE MIÑARO, DISTRITO DE PANGOA, PROVINCIA DE SATIPO, REGION JUNIN	703,345	695,797	99%
2196826: INSTALACION DEL SERVICIO EDUCATIVO INICIAL ESCOLARIZADO EN LA I.E. N 1801 EN EL CENTRO POBLADO DE QUETA, DISTRITO DE TAPO, PROVINCIA DE TARMA, REGION JUNIN	444,641	440,411	99%
2320056: PRODUCCION, TRANSFORMACION Y COMERCIALIZACION DE ARTICULOS ARTESANALES DE VESTIR Y DE OFICINA EN CUEROS Y BORDADOS CON INNOVACION Y CREATIVIDAD, DISTRITO DEL TAMBO, HUANCAYO, JUNIN	44,800	44,410	99%
2173512: MEJORAMIENTO Y AMPLIACION DEL SERVICIO EDUCATIVO DE EDUCACION SECUNDARIA EN LA I.E. SAN FRANCISCO DE ASIS EN EL BARRIO DE OCOPILLA, DEL DISTRITO DE HUANCAYO, PROVINCIA DE HUANCAYO - JUNIN	1,669,314	1,655,837	99%
2187151: MEJORAMIENTO DE CAPACIDADES PRODUCTIVAS Y HUMANAS DE LA POBLACION ILETRADA EN LAS PROVINCIAS DE JUNIN, TARMA Y YAULI - REGION JUNIN	655,218	650,055	99%
2251370: INSTALACION DEL SERVICIO DE EDUCACION INICIAL ESCOLARIZADA EN LA I.E. N 1765 EN EL CENTRO POBLADO BAJO SHANKI, DISTRITO DE SATIPO, PROVINCIA DE SATIPO, REGION JUNIN	1,757,152	1,745,086	99%
2229982: MEJORAMIENTO DE CAPACIDADES PRODUCTIVAS Y HUMANAS DE LA POBLACION ILETRADA EN LAS PROVINCIAS DE CHANCHAMAYO Y SATIPO - JUNIN	49,237	48,900	99%
2228232: CONSTRUCCION E IMPLEMENTACION DE LA UGEL HUANCAYO - HUANCAYO - JUNIN	1,991,277	1,978,671	99%
2196839: INSTALACION DEL SERVICIO DE EDUCACION INICIAL ESCOLARIZADA EN LA I.E. N° 2214 EN EL CENTRO POBLADO SAN GERONIMO DE KEMPIRI, DISTRITO DE RIO TAMBO, PROVINCIA DE SATIPO - REGION JUNIN	652,262	648,364	99%
2277626: MEJORAMIENTO DE LA CAPACIDAD DE ATENCION DEL PUESTO DE SALUD "HUANTININI", CATEGORIA I-1, DEL DISTRITO DE PICHANAKI, PROVINCIA DE CHANCHAMAYO, REGION JUNIN EN EL MARCO DE LA ESTRATEGIA SANITARIA NACIONAL DE COMUNIDADES INDIGENAS.	204,692	203,495	99%
2251340: INSTALACION DE LOS SERVICIOS DE EDUCACION INICIAL ESCOLARIZADA EN LA I.E. N 1507 EN EL BARRIO SAN JUAN DE MIRAFLORES, DISTRITO DE SINCOS, PROVINCIA DE JAUJA, REGION JUNIN	1,035,693	1,029,978	99%
2196806: INSTALACION DEL SERVICIO EDUCATIVO INICIAL ESCOLARIZADO EN LA I.E. N 1106 EN EL ANEXO DE SAN ANTONIO DE ALEGRIA, DISTRITO DE SANTO DOMINGO DE ACOBAMBA, PROVINCIA DE HUANCAYO, REGION JUNIN	1,331,189	1,324,644	100%
2277265: MEJORAMIENTO DE PISTAS Y VEREDAS DE LA AV. CENTENARIO, AV. QUILCAS, TRAMO: CARRETERA CENTRAL-CALLE UNION JURISDICCION DE LOS DISTRITOS DE SAN JERONIMO DE TUNAN Y QUILCAS DE LA PROVINCIA DE HUANCAYO- JUNIN	2,373,524	2,362,099	100%
2251346: INSTALACION DE LOS SERVICIOS DE EDUCACION INICIAL ESCOLARIZADA EN LA I.E. N 1205 EN EL CCPP SANTA ROSA DE HUALLANCAYO DISTRITO DE CHAMBARA, PROVINCIA DE CONCEPCION, REGION JUNIN	990,892	986,142	100%
2231789: MEJORAMIENTO DEL SERVICIO EDUCATIVO EN LA I.E. INICIAL N 31496 CENTRO POBLADO. CENTRO PUMPURIANI, DISTRITO DE PERENE, PROVINCIA DE CHANCHAMAYO, REGION JUNIN,	1,040,509	1,036,047	100%
2240384: CONSTRUCCION DE PISTAS Y VEREDAS DEL JR. LAS COLINAS, TRAMO CARRETERA CENTRAL - AV. FERROCARRIL, JR. SAN JOSE Y PSE. ROSARIO, TRAMO LOS ANGELES - PJE. SAN JOSE, BARRIO BELLAVISTA, DISTRITO DE SAN AGUSTIN - HUANCAYO - JUNIN	497,286	495,583	100%
2262754: MEJORAMIENTO DE LA CAPACIDAD DE ATENCION DEL PUESTO DE SALUD CAPERUSIA. CATEGORIA I - 1 DISTRITO RIO TAMBO, PROVINCIA DE SATIPO - DEPARTAMENTO DE JUNIN	204,692	204,000	100%
2196804: INSTALACION DEL SERVICIO EDUCATIVO DEL NIVEL INICIAL ESCOLARIZADA EN LA I.E. INICIAL N 2012 DEL CENTRO POBLADO SAN JERONIMO, DISTRITO DE PANGOA, PROVINCIA DE SATIPO, REGION JUNIN.	325,637	324,710	100%
2196796: INSTALACION DEL SERVICIO DE EDUCACION INICIAL ESCOLARIZADA EN LA I.E.I. N 2102 EN LA ASOCIACION DE VIVIENDA BUENOS AIRES, DISTRITO DE PICHANAKI, PROVINCIA DE CHANCHAMAYO - REGION JUNIN	1,069,616	1,066,600	100%
2231819: MEJORAMIENTO DEL SERVICIO EDUCATIVO EN LA I.E. INICIAL 30847 CENTRO POBLADO CAYASH, SAN PEDRO DE CAJAS, TARMA, JUNIN	1,172,286	1,169,000	100%
2196808: INSTALACION DEL SERVICIO EDUCATIVO INICIAL ESCOLARIZADO EN LA I.E.I. N 30001-109 EN EL CENTRO POBLADO VILLA SALVADOR- DISTRITO DE SAN MARTIN DE PANGOA - PROVINCIA DE SATIPO - REGION JUNIN	110,239	109,937	100%
2194260: CREACION DEL SERVICIO DE CONSERVACION DEL RECURSO HIDRICO DEL AREA DE CONSERVACION REGIONAL HUAYTAPALLANA - REGION JUNIN.	35,029	34,950	100%
2196827: INSTALACION DEL SERVICIO EDUCATIVO DEL NIVEL INICIAL ESCOLARIZADO EN LA I.E. N 31665 EN EL CENTRO POBLADO LA FLORIDA, DISTRITO DE PANGOA, PROVINCIA DE SATIPO REGION JUNIN	215,074	214,600	100%

2320069: SIEMBRA DE MACA ECOLOGICA CON RESPONSABILIDAD AMBIENTAL, ANEXO DE PACCHA, DEL DISTRITO DE ONDORES PROVINCIA DE JUNIN, JUNIN	93,500	93,300	100%
2320072: INCREMENTO DE LA PRODUCCION DE LECHE DE GANADO VACUNO, ASOCIACION DE PRODUCTORES AGROPECUARIOS YANTACANCHA- DISTRITO DE SANTA ROSA DE SACCO, YAULI, JUNIN	103,610	103,410	100%
2231821: MEJORAMIENTO DEL SERVICIO EDUCATIVO EN LA I.E. INICIAL 968 TUPAC AMARU DISTRITO DE LLAYLLA PROVINCIA DE SATIPO REGION JUNIN	318,223	317,642	100%
2231787: MEJORAMIENTO DEL SERVICIO EDUCATIVO EN LA I.E. INICIAL JOSE OLAYA, C.P. JOSE OLAYA DEL DISTRITO DE PERENE, PROVINCIA DE CHANCHAMAYO, REGION JUNIN	963,383	961,824	100%
2231825: MEJORAMIENTO DEL SERVICIO EDUCATIVO EN LA I.E. INICIAL N 1057 DEL ANEXO DE AMARUCANCHA, DISTRITO DE AHUAC, PROVINCIA DE CHUPACA, DEPARTAMENTO DE JUNIN	141,244	141,082	100%
2250218: INSTALACION DEL SERVICIO EDUCATIVO INICIAL ESCOLARIZADO EN LA I.E. N 2112, EN LA COMUNIDAD NATIVA DE SANTA MARIA DE AUTIKI, DISTRITO DE PICHANAQUI, PROVINCIA DE CHANCHAMAYO, REGION JUNIN	1,556,659	1,555,159	100%
2084537: MEJORAMIENTO INTEGRAL Y TRATAMIENTO PAISAJISTICO DE LA AV. REAL TRAMO JR. PEDRO PERALTA - JR. TUPAC AMARU, DISTRITO DE CHILCA - HUANCAYO - JUNIN	2,050,274	2,048,412	100%
2196809: INSTALACION DEL SERVICIO EDUCATIVO INICIAL ESCOLARIZADO EN LA I.E. N 1503 EN EL CENTRO POBLADO DE CURIMARCA, DISTRITO DE MOLINOS, PROVINCIA DE JAUJA, REGION JUNIN	1,456,230	1,455,212	100%
2250216: INSTALACION DE LOS SERVICIOS DE EDUCACION INICIAL ESCOLARIZADA EN LA I.E. N 1805 DEL CENTRO POBLADO DE CULEBRAYOC, DISTRITO DE PALCA, PROVINCIA DE TARMA, REGION JUNIN	859,574	859,090	100%
2259307: MEJORAMIENTO DE CAPACIDADES EN LA PROMOCION Y DIFUSION DE FESTIVIDADES TURISTICAS EN LA REGION JUNIN	120,789	120,723	100%
2164051: MEJORAMIENTO DE LA CAPACIDAD RESOLUTIVA DEL HOSPITAL EL CARMEN HUANCAYO, REGION JUNIN	9,542,906	9,537,906	100%
2196836: INSTALACION DEL SERVICIO EDUCATIVO DEL NIVEL INICIAL ESCOLARIZADO EN LA I.E. N 2035 DEL CENTRO POBLADO ALTO TIWINZA, DISTRITO DE PANGOA, PROVINCIA DE SATIPO, REGION JUNIN	276,679	276,539	100%
2196830: INSTALACION DE LOS SERVICIOS DE EDUCACION INICIAL ESCOLARIZADA EN LA I.E. N 31959 DE LA COMUNIDAD NATIVA SAVARENI, DISTRITO DE RIO TAMBO, PROVINCIA DE SATIPO - REGION JUNIN	679,648	679,413	100%
2231823: MEJORAMIENTO DEL SERVICIO EDUCATIVO EN LA I.E. INICIAL N 1005 SANTA ROSA DE OMAIRO, PAMPA HERMOSA, SATIPO - JUNIN	942,671	942,570	100%
2134732: MEJORAMIENTO E IMPLEMENTACION DE LA INSTITUCION EDUCATIVA INTEGRADO RAMON CASTILLA DE LA CC.NN. BAJO ALDEA DEL DISTRITO DE PERENE - CHANCHAMAYO - JUNIN	60,072	60,071	100%
2196815: INSTALACION DEL SERVICIO EDUCATIVO INICIAL ESCOLARIZADA EN LA I.E. N 2001 EN EL CENTRO POBLADO SAN MARTIN DE PANGOA, BARRIO SAN BERNABE - DISTRITO DE PANGOA - PROVINCIA DE SATIPO - REGION JUNIN	127,106	127,105	100%
2196805: INSTALACION DEL SERVICIO EDUCATIVO DEL NIVEL INICIAL ESCOLARIZADO EN LA I.E. INICIAL N 921 EN EL CENTRO POBLADO ALTO SAURENI, DISTRITO DE PANGOA, PROVINCIA DE SATIPO REGION JUNIN	316,905	316,904	100%
2262633: MEJORAMIENTO DE LA CAPACIDAD DE ATENCION DE LOS PUESTOS DE SALUD IMPETATO CASCADA Y SAN JOSE DE ANAPIARI DEL DISTRITO DE PICHANAQUI, CATEGORIA I-1, PROVINCIA DE CHANCHAMAYO - DEPARTAMENTO DE JUNIN EN EL MARCO DE LA ESTRATEGIA SANITARIA NACIONAL DE C	402,611	402,610	100%
2262746: MEJORAMIENTO DE LA CAPACIDAD DE ATENCION DE LOS PUESTOS DE SALUD HUACAMAYO, CHURINGAVENI EINHATINGARI, CATEGORIA I-1 DISTRITO DE PERENE, PROVINCIA DE CHANCHAMAYO - DEPARTAMENTO DE JUNIN EN EL MARCO DE LA ESTRATEGIA SANITARIA NACIONAL DE COMUNIDADES	402,611	402,610	100%
2112355: MEJORAMIENTO INTEGRAL DE LA INFRAESTRUCTURA EDUCATIVA DEL CENTRO DE EDUCACION TECNICO PRODUCTIVO CETPRO-HUANCAYO, JUNIN	11,300	11,300	100%
2134838: AMPLIACION, SUSTITUCION Y EQUIPAMIENTO DEL COLEGIO ESTATAL INDUSTRIAL POLITECNICO CORONEL BRUNO TERREROS BALDEON DEL DISTRITO DE MUQUIYAUYO - JAUJA	168,000	168,000	100%
2196801: INSTALACION DEL SERVICIO EDUCATIVO INICIAL ESCOLARIZADO EN LA I.E. N 2026 EN EL CENTRO POBLADO BOCA SONARO - DISTRITO DE PANGOA - PROVINCIA DE SATIPO - REGION JUNIN	468,544	468,544	100%
2196817: INSTALACION DE LOS SERVICIOS DE EDUCACION INICIAL ESCOLARIZADA EN LA I.E. N 2218 - CC.NN. UNION CANUJA, DISTRITO DE RIO TAMBO, PROVINCIA DE SATIPO - REGION JUNIN	398,937	398,937	100%
2199836: MEJORAMIENTO Y AMPLIACION DEL SERVICIO EDUCATIVO DE LA I.E. P.N.P. SGTO. 1 RAMIRO VILLALVERDE LAZO - DISTRITO DE HUANCAYO, PROVINCIA DE HUANCAYO, REGION JUNIN	180,000	180,000	100%
2231600: MEJORAMIENTO DEL SERVICIO DE EDUCACION INICIAL EN LA I.E. 31697 DEL CENTRO POBLADO BUENOS AIRES DEL DISTRITO DE PERENE, CHANCHAMAYO - JUNIN	45,721	45,721	100%
2231613: MEJORAMIENTO DEL SERVICIO DE EDUCACION INICIAL N 967 DEL CENTRO POBLADO MAVENI DEL DISTRITO DE MAZAMARI - SATIPO - JUNIN	6,500	6,500	100%
2231673: MEJORAMIENTO DEL SERVICIO EDUCATIVO DE LA I.E. INICIAL 30403 - SAN FRANCISCO DE SALVIO, DISTRITO DE SAN JOSE DE QUERO, PROVINCIA DE CONCEPCION, REGION JUNIN	335,609	335,609	100%
2231778: MEJORAMIENTO DEL SERVICIO EDUCATIVO EN LA I.E. 31992 CENTRO POBLADO PUEBLO LIBRE BAJO UBIRIKI, DISTRITO DE PERENE, CHANCHAMAYO, JUNIN	925,054	925,054	100%
2231818: MEJORAMIENTO DEL SERVICIO EDUCATIVO EN LA I.E. INICIAL 1044 COMUNIDAD NATIVA SAN CRISTOBAL, DISTRITO DE PERENE-CHANCHAMAYO-JUNIN	369,677	369,677	100%
2231828: MEJORAMIENTO DEL SERVICIO EDUCATIVO EN LA I.E. INICIAL NRO 1013 COMUNIDAD NATIVA SAN JACINTO DE SHAURIATO DISTRITO DE RIO NEGRO-PROVINCIA DE SATIPO-REGION JUNIN	222,915	222,915	100%
2277639: MEJORAMIENTO DE LA CAPACIDAD DE ATENCION DEL PUESTO DE SALUD SAN FRANCISCO CENTRO KUVIRIANI, DEL DISTRITO DE PICHANAQUI, PROVINCIA DE CHANCHAMAYO, REGION JUNIN EN EL MARCO DE LA ESTRATEGIA SANITARIA NACIONAL DE COMUNIDADES	204,692	204,692	100%
2279986: CREACION DEL PUENTE SAN FERNANDO SOBRE EL RIO SHULLCAS, ENTRE LOS DISTRITOS DE HUANCAYO Y EL TAMBO, PROVINCIA DE HUANCAYO, REGION JUNIN	433,949	433,949	100%
2291374: MEJORAMIENTO DEL SERVICIO DE EDUCACION SECUNDARIA EN LA I.E. JOSE MARIA ARGUEDAS, DISTRITO DE SANTA ROSA DE SACCO, YAULI - JUNIN	30,000	30,000	100%
2304282: MEJORAMIENTO DE PISTAS Y VEREDAS, DISTRITO DE SANTA BARBARA DE CARHUACAYAN - YAULI - JUNIN	195,747	195,747	100%
2306724: MEJORAMIENTO DEL SERVICIO DE EDUCACION PRIMARIA EN LA I.E. N 30038 DEL CENTRO POBLADO DE ROCCHA CHICO, DISTRITO DE PARIHUANCA PROVINCIA DE HUANCAYO, REGION JUNIN	45,000	45,000	100%
2306741: MEJORAMIENTO DEL SERVICIO DE EDUCACION PRIMARIA EN LA I.E. N 31377 DEL CENTRO POBLADO DE CHUQUIPIRHUA, DISTRITO DE PARIHUANCA, PROVINCIA DE HUANCAYO, REGION JUNIN	40,000	40,000	100%
2307118: MEJORAMIENTO DEL SERVICIO DE EDUCACION PRIMARIA EN LA I.E. N 30046 DEL CENTRO POBLADO DE SANTA ROSA DE ILA, DISTRITO DE PARIHUANCA, PROVINCIA DE HUANCAYO, REGION JUNIN	45,000	45,000	100%
2307476: CREACION DE LA DEFENSA RIBERENA ANTE LA EROSION Y SOCACION DEL PUENTE LOS INCAS EN LA MARGEN DERECHA E IZQUIERDA DEL RIO CHANCHAS, DISTRITO DE HUANCAN, PROVINCIA DE HUANCAYO - REGION JUNIN	10,000	10,000	100%

2307952: CREACION DE LA DEFENSA RIBERENA ANTE LA EROSION Y SOCAVACION DEL PUENTE UPAMAYO EN LA MARGEN DERECHA E IZQUIERDA DEL RIO MANTARO, DISTRITO DE ONDORES, PROVINCIA DE JUNIN - REGION JUNIN	10,000	10,000	100%
2307961: CREACION DE LA DEFENSA RIBERENA ANTE LA EROSION Y SOCAVACION DEL PUENTE TAMBOMAYO EN LA MARGEN DERECHA E IZQUIERDA DE RIO UCHUBAMBA, DISTRITO DE MASMA, MOLINOS, PROVINCIA DE JAUJA - REGION	10,000	10,000	100%
2307964: CREACION DE LA DEFENSA RIBERENA ANTE LA EROSION Y SOCAVACION DEL PUENTE SAN JUAN DE MIRAFLORES MARGEN DERECHA E IZQUIERDA DEL RIO CONSAC - DISTRITO DE SAN JOSE DE QUERO, PROVINCIA DE CONCEPCION, REGION JUNIN.	10,000	10,000	100%
2312555: MEJORAMIENTO DEL SERVICIO DE INFORMACION Y REGULACION PARA EL ORDENAMIENTO TERRITORIAL DEL DEPARTAMENTO DE JUNIN	198,730	198,730	100%
2313073: MEJORAMIENTO DE LA CAPACIDAD RESOLUTIVA DEL PUESTO DE SALUD DE CHACAPALPA DISTRITO DE CHACAPALPA, PROVINCIA DE YAULI, DEPARTAMENTO DE JUNIN	79,000	79,000	100%
2320051: MEJORAMIENTO DE LA PRODUCCION INTEGRAL Y COMERCIALIZACION DEL CUY, ASOCIACION DE CRIADORES DE CUY HATUN JAKA, DISTRITO, PROVINCIA Y REGION JUNIN	43,435	43,435	100%
2320061: FORTALECIMIENTO DE LA PRODUCCION Y COMERCIALIZACION DE PAPAS NATIVAS, COMUNIDAD CAMPESINA DE QUILCAS, DISTRITO DE QUILCAS PROVINCIA DE HUANCAYO, REGION JUNIN	66,700	66,700	100%
2320063: EQUIPAMIENTO PARA UN EFICIENTE FUNCIONAMIENTO DE LA PLANTA DE BENEFICIO HUMEDO Y SECO, PARA LA COMERCIALIZACION DE CAFES ESPECIALES COOPCHEBI, CON PRECIOS DIFERENCIADOS POR SU CALIDAD ESPECIAL, SAN LUIS DE SHUARO, CHANCHAMAYO, JUNIN.	111,000	111,000	100%
2320071: MEJORAMIENTO DE LA PRODUCCION Y COMERCIALIZACION DE ALCACHOFAS, P COOPERATIVA FORTALEZA AGROPECUARIA DEL VALLE AZUL DEL DISTRITO Y PROVINCIA DE CONCEPCION, DEPARTAMENTO DE JUNIN	116,200	116,200	100%
2325019: CREACION PUESTA EN VALOR Y ACONDICIONAMIENTO DE LA ESCENIFICACION DE LAS BATALLAS DE PUCARA Y MARCAVALLE, DISTRITO DE PUCARA, PROVINCIA DE HUANCAYO, REGION JUNIN	38,500	38,500	100%
TOTAL	419,021,898	281,036,745	67.1%

Fuente: SIAF-MPP, 2016 y Transparencia Económica del MEF

AUTORIDADES DEL GOBIERNO REGIONAL**CONSEJO REGIONAL**

RICHARD DURAN CASTRO
 CLOTILDE CASTILLON LOZANO
 CIRO SAMANIEGO ROJAS
 ELMER PABLO ORIHUELA SOSA
 PEDRO MISAEL MARTINEZ ALFARO
 COQUI GEORGINA RIOS DE NESTARES
 VICTOR HUGO QUIJADA HUAMAN
 JAIME RAUL SALAZAR LUNA
 REMIGIO NICOLAS RIVERA GUICHARD
 SONIA TORRE ENERO
 SANTIAGO CAMILO CONTORICON ANTUNEZ



Jr. Loreto N° 363 – Huancayo
 Teléfono 064-602000
 Pág. Web:

<http://www.regionjunin.gob.pe/web/>

GOBERNADOR REGIONAL

MG. ÁNGEL DANTE UNCHUPAICO CANCHUMANI

VICEGOBERNADOR REGIONAL

PETER GIOMAR CANDIOTTI PARIASCA

GERENTES REGIONALES

Gerente General Regional
 Gerente Regional de RR.NN Gestión Medio Ambiente
 Gerente Regional de Planea, Presupuesto y Acondicionamiento Territorial
 Gerente Regional de Infraestructura
 Gerente Regional de Desarrollo Social
 Gerente Regional de Desarrollo Económico
 Director Regional de Asesoría Jurídica
 Director Regional de Desarrollo Institucional y Tecnologías de la Información
 Director Regional de Control Institucional
 Director Regional de Comunicaciones
 Director Regional de Administración y Finanzas

Javier Yauri Salomé
 Fredy Valencia Gutiérrez
 Ciro Camarena Hilario
 William Teddy Bejarano Rivera
 Jean Aubert Díaz Alvarado
 Walter Angulo Mera
 Freddy Samuel Fernandez Huauya
 Cesar Lenner Ricaldi Rupay
 Luis César Suarez Cóndor
 Julio Cesar Cárdenas Lorenzo
 Jesús Melchora Ascurra Palacios

DIRECTORES REGIONALES SECTORIALES

Director Regional Transporte y Comunicaciones
 Director Regional de Agricultura
 Director Regional de Educación
 Director Regional de Salud
 Director Regional de la Producción
 Director Regional de Comercio Exterior y Turismo
 Director Regional de Energía y Minas
 Director Regional de Trabajo y Promoción del Empleo
 Director Regional de Vivienda Construcción y Saneamiento
 Director Regional de Archivo
 Director Aldea Infantil El Rosario

José Luis Castillo Cárdenas
 Paulo Vásquez Garay Torres
 Valois Terreros Martínez
 Henry Francisco Aguado Taquire
 Jorge L. Tapia Avendaño
 Michele Antignani Dorsi
 Juan Isaías Samanez Bilbao
 Marco Esteban Fernández Salazar
 Ramiro Guzman Ibañez
 Augusto Gianni Santisteban García
 Hugo Pereyra Alva

SUB GERENCIA DE COOPERACIÓN TÉCNICA Y PLANEAMIENTO

* Julio Raúl Meza Sulluchuco
 * Julio Alberto Matos Gilvonio
 * Rosa Camborda Maravi
 * Silvia Carmen Rosa Meza Aguilar
 * Johan Aramis Coronel LLacta
 * Héctor Augusto Pariona Arauco
 * Carmela Clemente Oré
 * Karina Jennie Zamora Bogo
 * Greyss Valenzuela Tello

Responsable