



ÍNDICE

PRESENTACIÓN.....	3
RESEÑA HISTÓRICA.....	4
VISIÓN INSTITUCIONAL.....	5
MISIÓN INSTITUCIONAL.....	5
ESTRUCTURA ORGÁNICA DEL GOBIERNO REGIONAL JUNÍN.....	6
PRINCIPALES ACTIVIDADES REALIZADAS.....	7
DIMENSIÓN SOCIAL.....	8
DIMENSIÓN ECONÓMICA.....	49
DIMENSIÓN AMBIENTAL.....	66
DIMENSIÓN INSTITUCIONAL.....	70
INFRAESTRUCTURA.....	87
LOGROS Y DIFICULTADES OBTENIDOS.....	92
DIMENSIÓN SOCIAL.....	93
DIMENSIÓN ECONÓMICA.....	125
DIMENSIÓN AMBIENTAL.....	133
DIMENSIÓN INSTITUCIONAL.....	137
INFRAESTRUCTURA.....	148
ANÁLISIS DE LA EJECUCIÓN DEL PRESUPUESTO DE INGRESOS, GASTOS E INVERSIÓN	150
ANÁLISIS DE EJECUCIÓN.....	151
MARCO PRESUPUESTAL VS. EJECUCIÓN DE GASTO	152
EJECUCIÓN DE PROYECTOS DE INVERSIÓN 2014.....	154
ESTADOS FINANCIEROS: Estados de situación financiera.....	169
ESTADOS FINANCIEROS: Estados de Gestión.....	170
ESTADOS FINANCIEROS: Estados de Flujo Efectivo.....	171



PRESENTACIÓN

El Gobierno Regional Junín, con el propósito de generar mayor bienestar en toda la población y contribuir al desarrollo de nuestra región, durante el año 2014, ha realizado importantes actividades y proyectos en los diversos ejes que componen nuestro territorio (social, económico, ambiental e institucional).

Este trabajo ha sido desarrollado, gracias al esfuerzo y compromiso serio de todas las instituciones que conforman el Gobierno Regional Junín, así como los Gobiernos Locales (Provinciales y Distritales) y la participación valiosa de la sociedad civil en general.

Todos estos actores han reafirmado que las prioridades de luchar contra la pobreza y la corrupción para lograr el ansiado crecimiento y desarrollo de nuestro territorio.

Presidente Regional

RESEÑA HISTÓRICA

A lo largo de la historia de nuestro país, se han experimentado diversas formas de descentralización del Poder del Estado, con la peculiaridad de avanzar y no retroceder, con políticas que permitan la consolidación de un país descentralizado.

Fueron instaladas diversas formas de gobiernos, pasando por Organismos de Desarrollo, Corporaciones de Desarrollo, Consejos Transitorios de Administración Regional. Estas entidades tenían una característica, que sus titulares siempre fueron designados y cambiados desde el poder central o gobierno de turno instalado en la ciudad de Lima, sin mayor autonomía ni poder de decisión.

A fines de los años 80, se intentó una vez más descentralizar, creándose los Gobiernos Regionales, sobre la base de unir a diferentes departamentos, definición realizada desde una óptica política, que a pocos años de haberse iniciado, fue desarticulado.

En el año 2003, se conformaron los nuevos Gobiernos Regionales, creados sobre la base de los departamentos existentes, los mismos que tras un proceso electoral, se eligió un presidente regional, proceso de descentralización que aún continúa hasta la actualidad.

Frente a ello, nuestro departamento no fue ajeno a este tipo de experiencias, hechos que podemos detallar cronológicamente:

Gobierno Regional Andrés Avelino Cáceres: Instalado el año de 1988. El presidente fue el Sr. Julio Tarazona Padilla.

Organismo de Desarrollo del Gobierno Regional: Instalado el año 1990, presidido por el Sr. Rolando Palacios. Oficina Sub Regional de Desarrollo: Instalado el año 1991, cuyos presidentes fueron: Sr. Luis Goytozolo Ríos, Sr. Reineyro Mejía Usandivaras, Sr. Manuel Castillo Castillo, Sr. Manuel Avellaneda Indacochea, Sr. Gustavo Romero Gálvez.

Consejo Transitorio de Administración Regional; Instalado el año 1992, cuyos presidentes fueron: Sra. Lucila Shinshato de Shimabukuro, Sr. Juan Gil Ruiz, Sr. Winston Figueroa Retiz, Sr. Remigio Sardón Franco, Sr. Julio César Tapia Silguera. Sr. Luis Calmell del Solar, Sr. César Paredes Piana, Sr. Edgardo Mosqueira Medrano, Sr. Amaru López Benavidez, Sr. Humberto Jinés Arroyo. Sr. Manuel Duarte Velarde, Sr. Ricardo Orlando Aquino Castro. Sr. Pedro Parco Espinoza.

Gobierno Regional del Departamento de Junín; Instalado el año 2003 y con elecciones democráticas. Los presidentes elegidos fueron: Sr. Manuel Duarte Velarde, años 2003–2006. Sr. Vladimiro Huaroc Portocarrero, años 2007–2010. Dr. Vladimir Roy Cerrón Rojas, años 2011 – 2014.

El Gobierno Regional de Junín basa su creación en la Ley No. 27867 – Ley Orgánica de Gobiernos Regionales y Ley No. 27902 –Ley que Modifica la Ley Orgánica de Gobiernos Regionales.



VISIÓN INSTITUCIONAL

“Gobierno Regional Junín consolidado en una Gestión por Resultados, con liderazgo en el territorio e institucionalmente; que garantiza el ejercicio pleno de los derechos y la igualdad de oportunidades de los habitantes; que promueve la Inversión pública y privada, con inversiones sustanciales en la industrialización de nuestra producción primaria; que promueve, articula e implementa políticas ambientales; gestora de los sistemas administrativos con eficiencia y eficacia; Población con muchas oportunidades para aplicar su máximo potencial; con empleos dignos y permanentes; conduciendo la gestión Pública Regional con transparencia rendición de cuentas y practicando la democracia participativa, con unidades económicas asociadas y competitivas, en el marco de un desarrollo sostenible”.

MISIÓN INSTITUCIONAL

“Institución Pública Descentralizada, con autonomía política, económica y administrativa; que fomenta el desarrollo regional integral sostenible; organiza y conduce la gestión pública regional de acuerdo a sus competencias exclusivas, compartidas y delegadas en el marco de las políticas nacionales y sectoriales; para contribuir al bienestar de la población principalmente en los sectores más vulnerables”

ESTRUCTURA ORGÁNICA DEL GOBIERNO REGIONAL JUNÍN

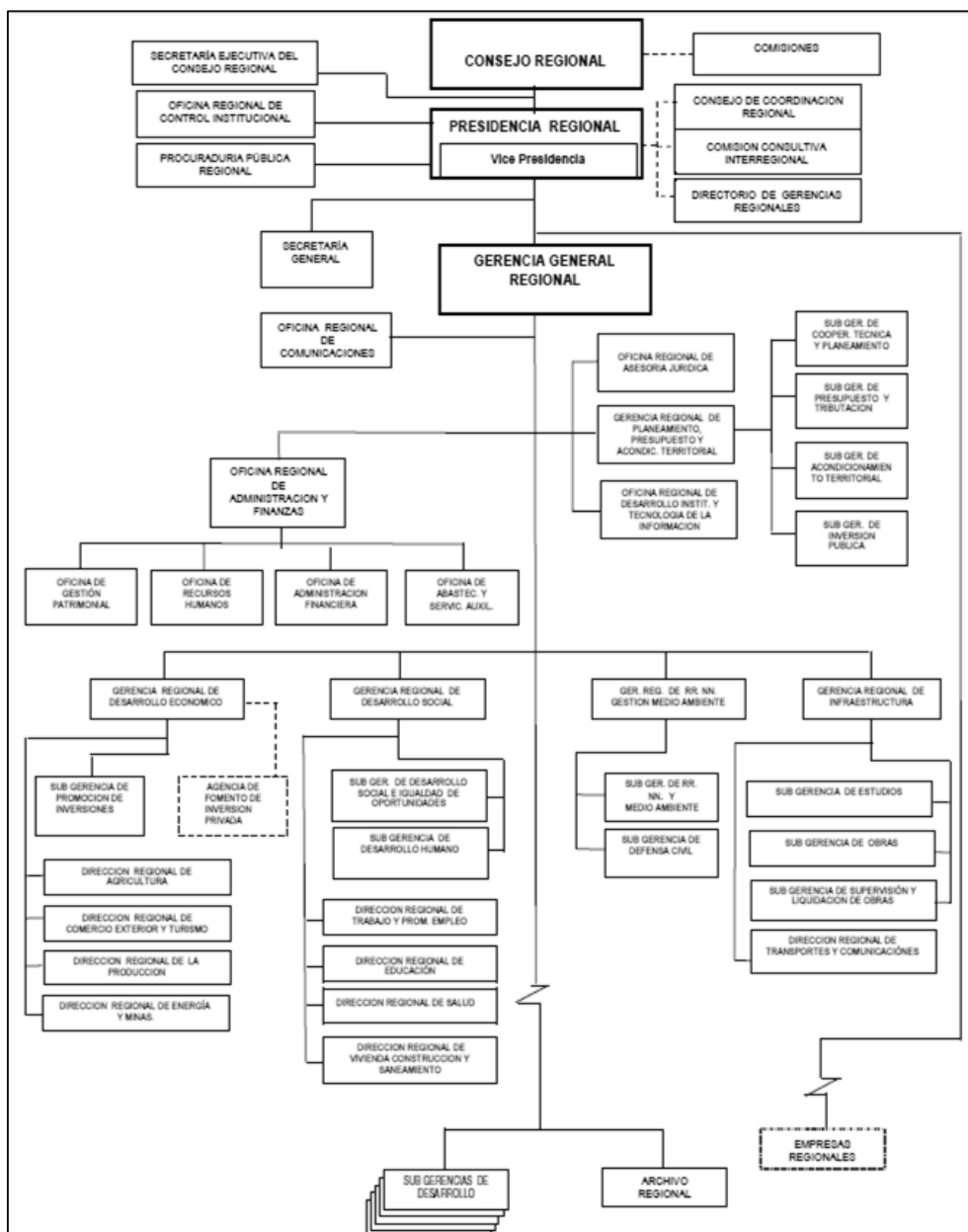

PRINCIPALES ACTIVIDADES REALIZADAS 2014

DIMENSION SOCIAL



- SUB GERENCIA DE DESARROLLO SOCIAL
- SALUD
- VIVIENDA
- TRABAJO
- ALDEA INFANTIL
- ARCHIVO

SUB GERENCIA DE DESARROLLO SOCIAL

PRINCIPALES ACTIVIDADES Y PROYECTOS

FORTALECIMIENTO DE CAPACIDADES HUMANAS Y PRODUCTIVAS DE JÓVENES Y ADULTOS ILETRADOS A TRAVÉS DE LA IMPLEMENTACIÓN DE COMUNIDADES DE APRENDIZAJE PARA EL DESARROLLO EN EL VALLE DEL MANTARO:

El proyecto consiste en potenciar los aprendizajes de los jóvenes y adultos iletrados del valle del Mantaro, adquiridos en las actividades productivas, sociales, humanas individuales y comunales, mediante el proceso de aprendizaje de la Lecto escritura y cálculo matemático. Beneficiando 17,791 personas en edades entre 15 – 65 años entre jóvenes y adultos iletrados de las provincias de Huancayo, Huancayo, Chupaca y Concepción con un avance de 100 % y un prepuesto S/. 9, 156,227.42.



MEJORAMIENTO DE CAPACIDADES PRODUCTIVAS Y HUMANAS DE LA POBLACIÓN ILETRADA EN LAS PROVINCIAS DE CHANCHAMAYO Y SATIPO – JUNÍN:



El proyecto consiste en potenciar los aprendizajes de los jóvenes y adultos iletrados del valle del Mantaro, adquiridos en las actividades productivas, sociales, humanas individuales y comunales, mediante el proceso de aprendizaje de la Lecto escritura y cálculo matemático. Beneficiando 17,791 personas en edades entre 15 – 65 años

entre jóvenes y adultos iletrados de las provincias de Huancayo, Huancayo, Chupaca y Concepción con un avance de 100 % y un prepuesto S/. 9, 156,227.42.

INSTALACIÓN DEL SERVICIO DE MEDICINA FAMILIAR PARA LA ATENCIÓN PRIMARIA DE SALUD EN LOS POBLADORES DE LOS SECTORES PERIURBANOS DEL DISTRITO DE SATIPO Y LOS CENTROS POBLADOS DE VILLA PACIFICO Y NUEVA ESPERANZA DEL DISTRITO DE RIO NEGRO, PROVINCIA DE SATIPO – JUNÍN:



DEL DISTRITO DE SATIPO Y LOS CENTROS POBLADOS DE VILLA PACIFICO Y NUEVA ESPERANZA DEL DISTRITO DE RIO NEGRO, PROVINCIA DE SATIPO – JUNÍN: El proyecto consiste en potencializar mediante sensibilización y difusión de temas de salud como: promoción, prevenciones de la salud y

atención médicas ofrecidas por médicos con conocimiento en medicina familiar en las 08 Unidades de Atención Primaria de Salud (UAPS). La población beneficiada, vive en las zonas periurbanas de mayor hacinamiento de los distritos de Satipo y Rio Negro que beneficiara directamente a 15,426 pobladores con un avance de 18 % y un presupuesto S/.1,480,812.00.

INSTALACION DEL SERVICIO DE MEDICINA FAMILIAR PARA LA ATENCION PRIMARIA DE SALUD EN LOS POBLADORES DE LOS BARRIOS DE PROGRESO, MIRAFLORES, MANTARANA, SAN BARTOLOME Y DOS DE MAYO DEL DISTRITO DE TARMA, PROVINCIA DE TARMA – JUNIN:

El proyecto consiste en Dotar de una infraestructura adecuada con ambientes mínimos que permiten brindar servicios de salud a la Población de los Barrios de Progreso, Miraflores, Mantarana, San Bartolomé y Dos de Mayo.

La construcción del módulo de vivienda médico de familia, implica necesariamente la utilización adecuada de los ambientes previa zonificación por uso. La población beneficiaria que vive en las zonas



periurbanas de mayor hacinamiento de los distritos de Tarma que beneficiara directamente a 11,761 pobladores con un avance de 18 % y un presupuesto S/. 658,781.00.

CONSTRUCCION E IMPLEMENTACIÓN DEL LUGAR DE LA MEMORIA DE LA REGIÓN JUNÍN, CHILCA, HUANCAYO:



El proyecto tiene por finalidad, promover una cultura de paz en la población en la región Junín, a cargo de la Gerencia Regional de Desarrollo Social. Planteando una actividad primaria a través de visitas periódicas al Lugar De Memoria “YALPANA WASI”, ubicado en el distrito de Chilca, Provincia de Huancayo, Región Junín. Beneficiando 622,512

Pobladores de la región Junín con un avance de 100 % y un presupuesto S/. 1, 154,959.00 (Avance del 97.60 % del presupuesto).

SALUD



DIRECCIÓN REGIONAL DE SALUD- JUNÍN

PRINCIPALES ACTIVIDADES Y PROYECTOS

ENTREGA DE MODERNAS

AMBULANCIAS: La población del Valle de los Ríos Apurímac, Ene y Mantaro (VRAEM) se benefician, con la entrega de 11 modernas ambulancias de Tipo I y II, rurales y urbanas, valorizadas en más de 2 millones de soles, que el Gobierno Regional de Junín (GRJ), entregó a sus autoridades. Las zonas beneficiadas con estas modernas ambulancias son, en la selva central; Chanchamayo, Satipo, San Martín de

Pangoa, San Luis de Shuaro; mientras que en la zona alto andina, Andamarca y San Balbín. Además de La Oroya. Habiendo cumplido en un 100% la meta trazada.



CAMPAÑA GRATUITA DE TOMOGRAFÍA

Y MAMOGRAFÍA: Más de 150 personas de escasos recursos económicos son atendidas por los especialistas del sector salud, en la campaña gratuita de tomografía y mamografía que se viene realizando con los modernos equipos adquiridos por la actual gestión regional a través de la DIRESA JUNÍN. Con un total de 150 beneficiarios de escasos recursos económicos.



CONTROL SANITARIO - VIGILANCIA DE LA CALIDAD DEL AIRE:

Se logró adquirir los accesorios necesarios para los Equipos de Monitoreo de la Calidad del aire, como analizador de Dióxido de azufre (SO₂), Monóxido de Carbono (CO), Dióxido de Nitrógeno (NOX) y Material Particulado (PM₁₀), así como su calibración, para su puesta en Operación. Inversión Total: 35.000 nuevos soles

PARTICIPACION EN TALLER “Rol de los

Consejos Regionales de Salud en el Marco del Proceso de Reforma de Salud y la Transición de Gobiernos Regionales”, teniendo como beneficiarios a 8 redes de salud. Plan De Capacitación Y Asistencia Técnica De La Directiva Sanitaria 056 “Suplementación Con Multimicronutrientes Y Hierro Para La Prevención De Anemia En Niños Y Niñas Menores de 3 Años”, con 408 beneficiarios (personal de salud de cada unidad ejecutora) con un avance físico del 25% y un presupuesto ejecutado de S/. 12, 180,00





FAMILIAS CON NIÑOS Y NIÑAS DE 1 A 2 AÑOS RECIBEN CONSEJERÍA A TRAVÉS DE VISITA DOMICILIARIA,

Familias con niños y niñas menores de 36 meses y gestantes reciben sesiones demostrativas en preparación de alimentos, Familias con niños y niñas menores de 12 meses, reciben consejería a través de las visitas domiciliarias. Los beneficiarios son 26 289 familias de 104 distritos de nuestra región.

CATEGORIZACIÓN DE MÓDULOS DE MÉDICOS DE FAMILIA, ESTABLECIMIENTO PÚBLICOS:

Descripción: Categorización de Establecimientos Públicos, Módulos de Médicos de Familia, Categoría que se le otorga I-2.

- 08 Módulos de Médico de Familia de la Red Valle del Mantaro
- 13 Módulos de Médico de Familia Chanchamayo
- 06 Módulos de Médico de Familia Tarma

Número y Tipo de Beneficiarios: Los beneficiarios son



los pobladores en general de cada una de las localidades que se mencionan. Producto o Resultado Obtenido: Establecimiento con la categoría correspondiente, y servicios de atención con calidad correspondiente.

CIRUGÍA DE CATARATA: Se realiza la preselección de pacientes con catarata, pero muchas veces no todos acceden a la cirugía debido a factores de enfermedades no controladas o descuido de los mismo paciente, solo ingresan a la cirugía los pacientes controlados, pero siempre tratando de realizar el seguimiento. Beneficiarios, 150 pacientes operados de catarata.



DÍA INTERNACIONAL DEL CÁNCER INFANTIL:

Miles de niñas del quinto año de primaria serán vacunadas en el mes de mayo y junio de este año para prevenir el cáncer de cuello uterino ocasionado por el Virus de Papiloma Humano (VPH). De acuerdo al sector salud serán 270 mil niñas de 10 años de edad inmunizadas en todo el

país. Beneficiarios: 9,364 niñas de 10 años del 5to grado de primaria.



CAMPAÑA CONTRA EL ABORTO:

Explicar las consecuencias de someterse a un aborto y denunciar a los inescrupulosos, quienes efectúan estas practicas penadas legalmente. Siendo los beneficiarios padres de familia, escolares y ciudadanía. Con una meta física del 70 % del público oobjetivo sensibilizado.

DIA DEL NIÑO POR NACER: Cada 25 de marzo se celebra en el Perú el Día del Niño por Nacer en cumplimiento de la disposición dada por el Congreso de la República, el cual aprobó en el año 2002 la Ley N° 27654, con base en el artículo 1° de la Constitución Política del Perú. Se realizó la sensibilización a al 70 % de la



población que acude al hospital.



CAMPAÑA DE SALUD HUAYUCACHI:

para detectar enfermedades en la población de dicho distrito sureño, en dicha campaña se atendieron alrededor de 500 personas, entre niños, adolescentes y adultos mayores, todos de escasos recursos económicos, a quienes se les entregó medicamentos y

brindó atención preventiva, así como corte de cabello gratis. Beneficiarios 500 personas.



VIGILANCIA DE LA GESTIÓN DE LOS RESIDUOS SÓLIDOS MUNICIPALES:

El programa de Vigilancia de la Gestión de los Residuos Sólidos tiene como objetivo principal reducir el Riesgo Sanitario por manejo

inadecuado en la Región Junín realizando inspecciones a Infraestructuras de Disposición Final de Residuos Sólidos, acciones de vigilancia sanitaria en control y medio ambiente.

“MEJORAMIENTO DE LA CAPACIDAD RESOLUTIVA DEL SERVICIO DE APOYO AL DIAGNOSTICO POR IMÁGENES DEL HOSPITAL II-1 DOMINGO OLAVEGOYA DE JAUJA – REGION JUNIN”: Compuesto por la Adquisición e Instalación de: 01 Equipo de Tomografía de 16 cortes. 01 Equipo de Mamografía Digital. Acondicionamiento de los Ambientes para el Tomógrafo. Con un presupuesto ejecutado de s/. 3, 395,193.00 Avance (97.79%)





“FORTALECIMIENTO DE LA CAPACIDAD RESOLUTIVA DE LOS SERVICIOS DE SALUD MATERNO INFANTIL DE LOS ESTABLECIMIENTOS PERIFERICOS DE LAS MICROREDES PUERTO OCOPA Y COMAS DE LA DIRESA JUNIN”: Construcción de casas de espera, equipamiento, mobiliario y Mejoramiento de la capacidad

resolutiva de los servicios de salud de las Microredes Comas y Puerto Ocopa, adecuando la cultura de la población y promoviendo los derechos de salud sexual reproductiva en mujeres de edad fértil, utilizando como medio de comunicación la radio.

- Centro de Salud Puerto Ocopa.
- Puesto de Salud Poyeni
- Puesto de Salud Valle Esmeralda
- Centro de Salud Comas.
- Puesto de Salud Acobamba
- Puesto de Salud Andamarca

Con un presupuesto de S/. 3, 547,248 Avance: (96.31%) y un total de 50,651 personas como beneficiarios.

SALUD

HOSPITAL REGIONAL DOCENTE MATERNO INFANTIL “EL CARMEN” - HUANCAYO

PRINCIPALES ACTIVIDADES Y PROYECTOS

ATENDER A NIÑOS CON CRECIMIENTO Y DESARROLLO – CRED COMPLETO

PARA SU EDAD: Con esta actividad, se pretende obtener el producto de Niño Controlado en el Programa Presupuestal Articulado Nutricional, que tiene como objetivo vigilar de manera adecuada y oportuna el crecimiento y desarrollo de la niña y el niño a fin de detectar de manera precoz y oportuna, riesgos, alteraciones o trastornos, así como la presencia de enfermedades facilitando su diagnóstico e intervención oportuna; con un presupuesto de S/. 67,653.42 llegando un meta física de 103% con 320 niños controlados menores de 36 meses.



BRINDAR ATENCIÓN PRENATAL REENFOCADA: Esta actividad está orientada a la

vigilancia y evaluación integral de la gestante y el feto para lograr el nacimiento del recién nacido sano, sin deterioro de la salud de la madre, y debe iniciarse antes de las catorce semanas de gestación y recibir el paquete básico que permita la detección oportuna de signos de alarma y factores de riesgo para el manejo adecuado de las complicaciones que puedan presentarse tanto en la madre como en el perinato. Considera, como mínimo 6



atenciones durante el embarazo. Con un presupuesto de S/. 51304.00 abarcando una meta física de 118% llegando a 470 gestante controladas.

BRINDAR ATENCIÓN DE PARTO COMPLICADO NO

QUIRÚRGICO: Son las complicaciones que se presenta durante las fases del parto, independientemente si se trata de un parto eutócico o distócico y que no termina en cirugía. Considera el internamiento para el manejo como puérpera inmediata y los exámenes auxiliares que se requiera. Con un presupuesto de S/. 1, 263,677.00 nuevos soles abarcando una meta física de 72% beneficiando a 1287 partos complicados atendidos.



ATENDER AL RECIÉN NACIDO NORMAL: Recién Nacido Normal: Es todo RN, único o múltiple con peso mayor o igual a 2.500 g., cuya edad gestacional es igual o mayor de 37 semanas y menor de 42 semanas y es nacido de parto eutócico o distócico, que no presenta patología. Con un presupuesto de S/. 452,140.00; una meta física de 91% y 5427 beneficiarios.



ATENDER AL RECIÉN NACIDO CON COMPLICACIONES: Actividad referida al conjunto de cuidados, procedimientos y atención médica especializada que se brinda a todo recién nacido que presenta trastornos que se desarrollan antes, durante y después del nacimiento y que se detectan durante el periodo neonatal. Se realiza en Hospital El Carmen, bajo responsabilidad de un equipo de profesionales (Neonatólogo, pediatra; enfermera con entrenamiento o especialización en pediatría o neonatología), además de contar con un equipo de profesionales y técnicos para realizar los procedimientos de apoyo. Con un presupuesto de S/. 764,947.00 y una meta física de 77% y 1988 beneficiarios recién nacidos con complicaciones atendidas.



ATENDER AL RECIÉN NACIDO CON COMPLICACIONES QUE REQUIERE UNIDAD DE CUIDADOS INTENSIVOS:

El Hospital Regional Docente Materno Infantil El Carmen, cuenta con una Unidad de Cuidados Intensivos Neonatales (UCIN), donde se realizan un conjunto de cuidados, procedimientos y atención médica especializada que se brinda a todo recién nacido que presenta trastornos que se desarrollan antes,



durante y después del nacimiento detectado durante el periodo neonatal. Con un presupuesto de S/. 1, 980,568.00 (presupuesto ejecutado S/. 1, 977,26052.67); con una meta física de 73% y beneficiando a 260 atenciones de recién nacidos con complicaciones en la unidad de cuidado intensivo neonatal (UCIN).

SALUD

RED DE SALUD DEL VALLE DEL MANTARO

PRINCIPALES ACTIVIDADES Y PROYECTOS

ATENCIONESTOMATOLOGICA RECUPERATIVA BÁSICA.-Es un conjunto de intervenciones de salud bucal destinadas a recuperar la salud de la cavidad Bucal para contribuir en el buen funcionamiento del sistema estomatognático el cual redundará en la salud general. Con presupuesto S/. 1,020.00 nuevos soles alcanzando una meta física de 107% beneficiando a 9062 entre niño, gestantes y adulto.

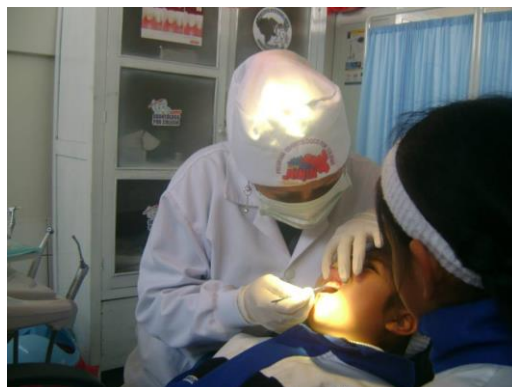

POBLACIÓN INFORMADA Y SENSIBILIZADA EN EL CUIDADO DE LA SALUD DEL CÁNCER DEL CÉRVIX, CÁNCER DE MAMA, CÁNCER GÁSTRICO, CÁNCER DE PRÓSTATA Y CÁNCER DE PULMÓN.-

En la jurisdicción de RSVM la población que recibe mensajes claves a través de medios de comunicación masivos y/o alternativos, así como de voceros y/o periodistas capacitados, a nivel nacional, según el tipo de neoplasia maligna prevalente como: Spots radiales, avisos en medios impresos, Medios de comunicación masiva: escrita, radial, televisiva, Medios alternativos: afiches, trípticos, internet, animación socio cultural y movilización social. Con un presupuesto de S/. 14091.00 nuevos soles con meta física alcanzada al 80% y una población beneficiaria de 24112 población general.



MUJERES MAYORES DE 18 AÑOS CON CONSEJERÍA EN LA PREVENCIÓN DE CÁNCER DE CÉRVIX.-

Se realizaron actividades de manera personalizada, a la población MEF y principalmente a las edades de riesgo | con el material elaborado de acuerdo a la región, esta orientación/consejería se brindara en el servicio de ginecología, obstetricia, en el servicio de consejería de planificación familiar, consejería preventiva, consejería de VIH-SIDA. Con un presupuesto de **S/.58966.00** nuevos soles; con una meta física de 92%; beneficiando a 9946 personas informadas en prevención del cáncer.



SALUD

HOSPITAL DANIEL ALCIDES CARRIÓN HUANCAYO

PRINCIPALES ACTIVIDADES Y PROYECTOS

ESTRATEGIA SANITARIA NACIONAL DE INFECCIONES DE TRANSMISIÓN SEXUAL VIH/SIDA.- Es aquella población que recibe mensajes claves a través de medios de comunicación y/o a través de personas capacitados sobre la importancia del uso correcto del condón como estrategia de prevención de ITS/SIDA que los sensibiliza para adoptar conductas saludables y responsables de las relaciones protegidas. Con un presupuesto de 60,034.00 nuevos soles; alcanzando una meta física del 101%; beneficiando a 1515 personas informadas entre varones y mujeres entre 18 y 59 años de edad que tienen acceso a medios de comunicación masivo y/o comunicación alternativa.

BRINDAR TRATAMIENTO PARA TUBERCULOSIS A PERSONAS CON COMORBILIDAD.- personas con morbilidad que recibe tratamiento para tuberculosis. Con un presupuesto de S/. 52,989.00 nuevos soles; alcanzando una meta física de 100%.

MUJER TAMIZADA EN CÁNCER DE CUELLO UTERINO.- Mujer Tamizada en cáncer de cuello uterino, se entiende por tamizaje sistemática de un procedimiento diagnóstico a una población en riesgo y en un intervalo definido, el Tamizaje del cuello uterino puede ser por Citología Vaginal o Papanicolau, IVA, este tamizaje se aplicara en mujeres con prioridad de 30 a 49 años de edad quienes se encuentran en riesgo. Con un presupuesto de S/. 97,621.00 nuevos soles alcanzando una meta física de 86%.

SALUD

RED DE SALUD JAUJA PRINCIPALES ACTIVIDADES Y PROYECTOS

NIÑOS CON CRED COMPLETO SEGÚN EDAD: Control de crecimiento y desarrollo:

Conjunto de actividades periódicas y sistemáticas desarrolladas por el profesional enfermera o médico, con el objetivo de vigilar de manera adecuada y oportuna el crecimiento y desarrollo de la niña y el niño a fin de detectar de manera precoz y oportuna riesgos, alteraciones o trastornos, así como la

presencia de enfermedades, facilitando su diagnóstico e intervención oportuna. Con un avance físico del 91% y un presupuesto ejecutado de **s/.** 1289047.34 y 3266 niños protegidos como beneficiarios.



ATENCIÓN IRA: Atención de la Infección Respiratoria Aguda (IRA): Intervención orientada al diagnóstico y tratamiento de los casos de Infección Respiratoria Aguda en menores de 5 años, atendidos de manera ambulatoria con un avance físico del 88% y beneficiarios: 7562 casos tratados, con

presupuesto ejecutado de 2129638.87

ATENCION PRENATAL REENFOCADA:

Son todas aquellas actividades basadas en la vigilancia y evaluación integral de la gestante y el feto para lograr el nacimiento de un/a recién nacido/a sano/a, sin deterioro de la salud de la madre. Lo realiza el Médico Gineceo Obstetra, Médico Cirujano con competencias y Obstetra, con la participación de todo el equipo multidisciplinario; a partir de los



establecimientos de salud nivel I. con un avance físico del 102% un presupuesto ejecutado del s/.680488.40 y beneficiarios 1320 gestantes controladas.

DIAGNOSTICO DE CASOS DE TUBERCULOSIS: Es el conjunto de procedimientos que realiza al caso diagnosticado de tuberculosis con o sin confirmación bacteriológica e indicar el tratamiento respectivo, actividades a realizar por el equipo multidisciplinario entrenado por la ESN, desde el nivel I – 2 al III – 2 y de acuerdo a la complejidad del caso de tuberculosis establecer la referencia y contra referencia, para el diagnóstico definitivo: pulmonar o extrapulmonar. Con un avance físico del 92% y beneficiarios 24 personas diagnosticadas de tuberculosis, con un presupuesto ejecutado de s/. 158711.18.



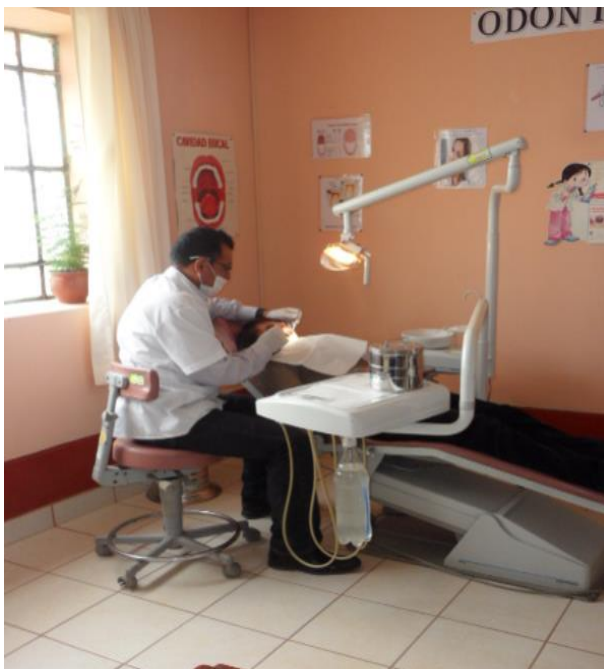

ATENCIÓN ESTOMATOLÓGICA

PREVENTIVA BÁSICA: Conjunto de intervenciones de salud bucal individuales dirigidas para que la población atendida adopte medidas de prevención, reconociendo y actuando sobre los factores de riesgo de las enfermedades de la cavidad bucal, para lograr la disminución de las patologías bucales mejorando la capacidad masticatoria contribuyendo a disminuir la malnutrición de la población. Con un presupuesto ejecutado de **s/. 472132.92** y

beneficiarios 12326 personas tratadas, llegando a una meta física del 92%.

SALUD



RED DE SALUD TARMA PRINCIPALES ACTIVIDADES Y PROYECTOS

NIÑOS CON CRED COMPLETO

SEGÚN EDAD: El producto CRED Completo para su edad, tiene por finalidad ofertar un paquete completo en forma integral, oportuna de calidad a los Niños menores de 36 meses de prioridad a la población vulnerable. Con un avance físico



del 68%, un presupuesto ejecutado s/. 1, 208,725.12 y beneficiarios 3,887 niños con CRED completo para su edad.



NIÑOS CON VACUNA COMPLETA: La inmunización es la actividad de salud pública que ha demostrado ser la de mayor costo beneficio y costo efectividad en los últimos dos siglos. Las vacunas constituyen una de las intervenciones más seguras en salud.

El acceso a la inmunización y o vacunación podría desencadenar un espiral de salud y riqueza, contribuyendo a que los países salgan de la pobreza al mismo tiempo de promocionar una de las metas para el milenio señaladas por las Naciones Unidas.

Tiene un avance físico del 89%, presupuesto ejecutado s/. 912,918.63.

ATENCIÓN DEL RECIÉN NÁCIDO

NORMAL: SERVICIO DE NEONATOLOGIA, Ubicado en el tercer piso del hospital Félix Mayorca Soto cuenta con diferentes áreas de atención al recién nacido sano y patológico. Dentro de sus áreas se cuenta con UCIN NEONATAL. UNIDAD DE INTERMEDIOS, RECIÉN NACIDOS INFECTADOS, REFERIDOS, ALOJAMIENTO CONJUNTO, SALA



DE RECEPCION, UNIDAD DE MAMA CANGURO y para ello contamos con personal capacitado. Meta física 88%, presupuesto ejecutado s/. 151,527.72 y beneficiarios 1610 neonatos nacidos dentro del hospital, procedentes de clínicas particulares, domicilio y otros de provincias cercanas a la nuestra.



SERVICIOS DE SALUD CON CAPACIDADES COMPLEMENTARIAS PARA LA ATENCIÓN FRENTE A EMERGENCIAS Y DESASTRES: En esta actividad se realiza la movilización de la brigada de la red de salud Tarma por declaratoria de las diferentes alertas, realizando la instalación de puestos de Avanzada en las zonas afectadas y zonas a colaborar. Con un avance físico del 76%, presupuesto ejecutado s/. 88,260.45 y beneficiarios el 100% de la población en general.

SALUD



RED DE SALUD JUNÍN PRINCIPALES ACTIVIDADES Y PROYECTOS

PROMOCIÓN DE LA SALUD: Familias Saludables con conocimientos para el cuidado infantil, Lactancia Materna exclusiva y la adecuada alimentación y protección del menor de 36 meses. Siendo de prioridad Nacional la Reducción la Desnutrición Infantil y la Prevención de la Anemia se realizó a través de: La Promoción y la adopción de prácticas saludables orientado al



cuidado de la gestante, puérperas, el recién nacido, y los niños menores de 36 meses. Capacitación al personal de salud para la promoción de prácticas entornos saludables para el cuidado de la gestante madres que dan de lactar, madres de niñas y niños menores de 36 meses. El personal Capacitado aplico la Normatividad respecto al cuidado infantil. Priorización de las 13 prácticas saludables. Beneficiarios 184 Niños menores de 36 meses, 226 Niños de 1-2 años, 137 Niños menores de 12 meses. Con una meta física del 88% y presupuesto ejecutado de s/. 126.743.51.

NIÑOS CON VACUNA COMPLETA: La inmunización es una de las intervenciones sanitarias de mayor éxito costo eficaz evitando entre 2 a 3 millones de muertes al año. La inmunización protege desde los lactantes hasta los ancianos de las diferentes enfermedades. Actualmente se está vacunando contra 15 enfermedades. La campaña de las Américas nos permite cerrar las brechas disminuyendo nuestra deserción e incrementando las coberturas ya que se llega a las zonas más distantes de nuestra localidad. Presupuesto ejecutado s/. 503278.52, Beneficiando a 645 niños menores de 1 año de la Provincia Junín.

PROGRAMA ESTRATEGICO SALUD MATERNO NEONATAL: El Programa Salud

Materno Neonatal (SMN) contiene 17 productos, orientados a productos protección de la infancia y busca contribuir a la reducción de la mortalidad y morbilidad materno neonatal. La Mesa de Concertación para la Lucha contra la Pobreza – MCLCP viene realizando un seguimiento concertado, entre



Estado y sociedad civil, a la implementación de este Programa Presupuestal Estratégico desde el 2008. La mortalidad materna es uno de los indicadores sanitarios que más claramente evidencian la inequidad y la exclusión social, el bajo nivel de accesibilidad a los servicios de salud, la inequidad de género para la toma de decisiones, el poco respeto a los derechos humanos y el limitado acceso a los servicios sociales.

En países subdesarrollados como el nuestro, la mortalidad materna es 100 veces más alta que en los países desarrollados, y esto afecta principalmente a las mujeres pobres, y más vulnerables. Estos índices de mortalidad demuestran la poca capacidad de negociación y autodeterminación de las mujeres. Asimismo, ponen en evidencia las diferencias existentes entre las zonas rurales y urbanas, ya que la posibilidad de morir

en zonas rurales es mucho mayor que en las zonas urbanas. Beneficiando a Mujeres en proceso de gestación que acuden a un EE.SS y terminan en un parto normal sin complicaciones, con un presupuesto ejecutado de 707522.18 con una meta física del 70%.

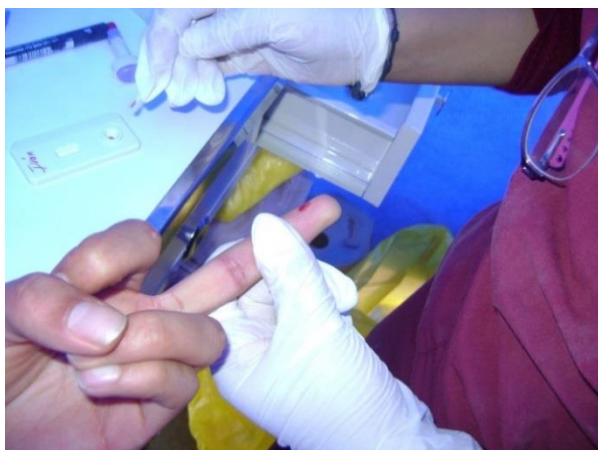

ATENCION ESTOMATOLOGICA PREVENTIVA BASICA EN NIÑOS GESTANTES Y ADULTOS MAYORES:

La Salud Bucal en el Perú constituye un grave problema de Salud Pública, por lo que es necesario un abordaje integral del problema, aplicando medidas eficaces de promoción y prevención de la salud

bucal. La población pobre al igual que la no pobre, presenta necesidades de tratamiento de enfermedades bucales, solo que la población pobre, tiene que verse en la necesidad de priorizar, entre gasto por alimentación y gasto por salud. Según el Estudio Epidemiológico a nivel nacional realizado los años 2001-2002 la prevalencia de caries dental es de 90.4%; además en lo que se refiere a caries dental el índice de dientes cariados, perdidos y obturados (CPOD), a los 12 años es de aproximadamente 6, ubicándose según la Organización Panamericana de la Salud – OPS en un País en estado de emergencia; según un estudio del año 1990, la prevalencia de enfermedad periodontal fue de 85% y en estudios referenciales se estima que la prevalencia actual de mal oclusiones es del 80%. Beneficiando a 3150 usuarios de todas las edades de la provincia de Junín, este proyecto se realizó con un presupuesto ejecutado de s/. 9726.87 y una meta física del 92%.

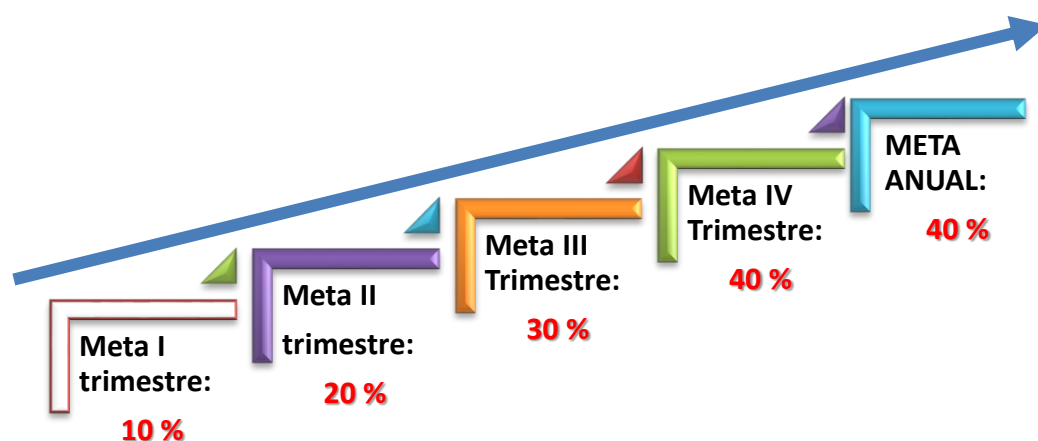

INCLUSION SOCIAL INTEGRAL DE LAS PERSONAS CON DISCAPACIDAD POBLACION INFORMADA EN PROMOCION DE LA SALUD Y LA PREVENCIÓN Y ATENCIÓN INTEGRAL DE LA DISCAPACIDAD:

Teniendo como prioridad la ley 29973, ley general de las personas con discapacidad, estableciendo el marco legal para la promoción, protección y realización en condiciones de igualdad de los derechos de la persona con discapacidad, dichas actividades se centraron para promover su desarrollo e inclusión plena y afectiva de la vida de las personas con discapacidad. Tiene un avance físico del



68%, beneficiando a 125 personas que recibieron información sobre el componente de discapacidad y la ley 29973, con un presupuesto ejecutado de s/.580.

SALUD

RED DE SALUD SATIPO PRINCIPALES ACTIVIDADES Y PROYECTOS

DESNUTRICIÓN CRÓNICA INFANTIL EN NIÑOS MENORES DE 5 AÑOS:

Nuestro índice de vulnerabilidad en la provincia de Satipo, está relacionada a características de la población, como son el acceso a los servicios básicos, seguridad alimentaria, acceso a los servicios de salud, Seguro Universal y viviendas saludables (tipo de cocina); teniendo el mayor % en las poblaciones Ashaninkas, Nomatsiguengas



y población migrante agricultora en la zona del VRAE. Con un avance físico del 29.8%, beneficiando a menores de 5 años (11,641), en pobreza y extrema pobreza de la

provincia de Satipo, con un presupuesto ejecutado de S/.6'360,394.67 (Avance del 99.9 % del presupuesto).

REDUCCIÓN DE LA MORBI-MORTALIDAD MATERNO PERINATAL EN LA PROVINCIA DE SATIPO: En el año 2014, se presentaron seis (06) casos de muertes



maternas, de las cuales cuatro (04) pertenecen a EE SS de la periferia (zona rural) y dos (02) de ellas corresponden a la zona urbana (Hospital Satipo), cuatro de los casos presentados corresponden a muerte materna directa y dos (02) causa indirecta. Con un avance físico del 150 %, beneficiando Seis (06) casos de muerte materna, 80% de la zona rural y 20% de la zona urbana y un presupuesto ejecutado de S/.7'190,035.73 (Avance del

97.1 % % del presupuesto).

DISMINUCIÓN DE CASOS DE VIH / SIDA EN LA PROVINCIA DE SATIPO:

Los casos presentados de pacientes con VIH / SIDA, están identificados en la zona rural, seis (06) casos culminaron en etapa terminal de SIDA. Con un avance físico del 75.7%, beneficiando 16,974 personas de la provincia de Satipo fueron tamizadas con prueba rápida de VIH y un presupuesto ejecutado de S/.2'741,439.72(Avance del 96% del presupuesto).



SALUD

RED DE SALUD CHANCHAMAYO

PRINCIPALES ACTIVIDADES Y PROYECTOS

VIGILANCIA DE LA CALIDAD DEL AGUA PARA

CONSUMO HUMANO: Actividades periódicas y sistemáticas orientadas al mejoramiento gradual de la calidad físico química y bacteriológica del agua y la calidad sanitaria de los sistemas de abastecimiento de agua ubicados en el área urbano y rural, con el objetivo de contribuir a proteger la salud pública. Estas actividades son realizadas por la Autoridad de Salud, para identificar y evaluar factores de riesgo que se presentan en los sistemas de abastecimiento de



agua para consumo humano, desde la captación hasta la entrega del producto al consumidor, con la finalidad de proteger la salud de los consumidores. Con un presupuesto de S/. 597,208.08 (ejecutado al S/. 597,208.08) alcanzando una meta física de 81%; la población de los sistemas de abastecimiento de Agua para Consumo Humano de los Centros Poblados programados para la Vigilancia en el ámbito Urbano y Rural, siendo el impacto la disminución de la desnutrición crónica en niños menores de 5 años.

DIAGNOSTICO Y TRATAMIENTO DE ENFERMEDADES METAXENICAS: Conjunto de actividades desarrolladas en los EESS y en el extramuro por el equipo de salud (médico, enfermera, tecnólogo médico, técnico de laboratorio, técnico de enfermería y agentes comunitarios de salud), con el objetivo de efectuar la detección precoz, diagnóstico de laboratorio, censo y diagnóstico de colaterales de las enfermedades metaxénicas. Con un presupuesto de S/. 65,00.58 alcanzando una meta física de 68%.



DIAGNOSTICO Y TRATAMIENTO DE CASOS DE ENFERMEDADES ZOOTICAS: Es

el conjunto de procedimientos por el cual se llega al diagnóstico de una enfermedad zoonótica. Con un presupuesto de S/. 291,496.42 alcanzando una meta física de 71% alcanzando beneficiar a la población en general de toda la jurisdicción de la red de salud Chanchamayo.



TAMIZAJE Y DIAGNOSTICO DE PACIENTES CON ERRORES:

Conjunto de actividades que permita la reducción de la deficiencia visual mediante la detección de errores refractivos no corregidos en niños de 3 a 11 años cuya visión es deficiente y que puede mejorarse mediante la corrección, disponiendo de anteojos correctivos apropiados. Con un presupuesto de S/. 3,600.00 nuevos soles

alcanzando una meta física de 134%, beneficiando una población infantil de 3 a 11 años de edad, cada vez con conocimiento de la estrategia, mayor demanda de consultas en la estrategia de no transmisible e intervenciones educativas del ámbito qaliwarma, de la provincia de Chanchamayo.



ATENCION ESTOMATOLOGICA PREVENTIVA BASICA: Esta finalidad Comprende de 6 sub finalidades; en las cuales se realizaron las actividades en aplicación de sellantes, aplicación de barniz fluorado aplicación de fluor gel, atención estomatológica básica, profilaxis dental, destartraje todo ello en prevenir las enfermedades más prevalentes de la cavidad bucal. Con un presupuesto de S/. 11,140.00 nuevos soles alcanzando una meta física de 94%.



TRATAMIENTO INTEGRAL DE PACIENTES CON PROBLEMAS DE SALUD MENTAL: Se realiza el paquete de atención integral de salud, a aquellos pacientes con tamizajes positivos. Manejando un presupuesto de S/.30,416.57 nuevos soles (Alcanzando un presupuesto ejecutado de S/. 26,800.00 nuevos soles), alcanzando un meta física de 45%.

DIRECCIÓN REGIONAL DE VIVIENDA, CONSTRUCCIÓN Y SANEAMIENTO

PRINCIPALES ACTIVIDADES Y PROYECTOS

REUNIÓN DE COORDINACIÓN DEL COMITÉ REGIONAL DE IMPLEMENTACIÓN DEL PLAN REGIONAL DE SANEAMIENTO JUNÍN 2011-20:

Definir una estrategia consensuada a nivel Regional para la Difusión, Preparación, Implementación y Gestión del **Plan Regional de Saneamiento Junín 2011-2021**. Involucrando a todas las organizaciones beneficiarias de base, Municipios Provinciales y Distritales de la Región, Instituciones Públicas, EPS y JASS.



Con un avance físico del 50%, presupuesto ejecutado S/.4, 225.00 y beneficiarios, 762,291 de los habitantes de la región ya están coberturados. Se priorizó los proyectos de saneamiento básico necesarios en favor de los distritos más pobres en coordinación participativa con la población y el Programa Nacional de Saneamiento.

REALIZACIÓN DEL II TALLER REGIONAL DESCENTRALIZADO DE IMPLEMENTACIÓN DEL P.R.S.J. 2011-2021:

Definir y determinar los centros poblados más críticos de las Provincias de la Región Junín afín de determinar los programas y las órdenes de inversión que serán requeridas para el desarrollo sostenido del sector saneamiento, de manera integral y participativa en el próximo decenio. Con un avance físico del 100%, presupuesto ejecutado S/. 17,452.00. La población del departamento de Junín tiene 1'209,821 habitantes de los cuales 762,291 están coberturados teniendo un déficit de



447,530 habitantes quienes serán los directamente beneficiados.

REUNIÓN DE TRABAJO DEL CIPSH – HUANCAYO: Se lograra impulsar la Construcción del PTAR, así como el saneamiento Integral de los Distritos de Huancayo, El Tambo y Chilca de la Provincia de Huancayo, en coordinación y liderazgo de la E.P.S SEDAM - HUANCAYO S.A. e instituciones ligadas al sector saneamiento. Con un avance físico del 40%, presupuesto ejecutado S/. /. 4,291.6 (avance 40 % del presupuesto) y beneficiarios, la Población de los Distritos de Huancayo, El Tambo y Chilca de la Provincia de Huancayo



CREACIÓN DE LAS ÁREAS TÉCNICAS MUNICIPALES DE SANEAMIENTO – ATEMSA: Conformar sus ATEMSA de los municipios en convenio y lograr su reconocimiento de las JASS en sus Distritos y en la Provincia de Tarma como parte de la Primera Etapa del Proyecto Piloto : “Fortalecimiento de Capacidades a Gobiernos Locales para la Formalización de las JASS y Operadores Alternos de Saneamiento en Zona Rural, en una Provincia de la Región”. Con un avance físico del 100%, presupuesto ejecutado S/.14,000.00 y beneficiarios, Pobladores de los 9 distritos de la provincia de Tarma que hacen un total de 112,230 habitantes.



CAPACITACIÓN A LAS ÁREAS TÉCNICAS MUNICIPALES DE SANEAMIENTO – ATEMSA»; FUNCIONES-PROCESO DE FORMULACIÓN – TARMA”. Se logró



Capacitar y fortalecer a los gobiernos locales en constituir sus áreas técnicas municipales de saneamiento. Se logró fortalecer las capacidades del Área Técnica de la municipalidad correspondiente a fin de formalizar a las Juntas Comunales Administradoras de Saneamiento –JASS. Con un avance físico del 100%, presupuesto ejecutado S/.7,000.00 y beneficiarios, Pobladores de los 9 distritos de la provincia de

Tarma que hacen un total de 112,230 habitantes.

“CAPACITACIONES DE LAS JASS DEL PROCESO DE FORMULACIÓN CON PARTICIPACIÓN DE LAS ATEMSA’S-TARMA”:

Se logró Capacitar y fortalecer a los gobiernos locales en constituir sus áreas técnicas municipales de saneamiento.

Se logró fortalecer las capacidades del Área Técnica de la municipalidad correspondiente a fin de formalizar a las Juntas Comunales Administradoras de Saneamiento –JASS. Con un avance físico del 100%, presupuesto ejecutado S/.16,200.00 y beneficiarios, Pobladores de los 6 distritos de la provincia de Tarma. Distrito de Acobamba (13,589 habitantes), Distrito de Huasahuasi (15477 habitantes),

Distrito de Tapo (6047 habitantes), Distrito de Palcamayo (9231 habitantes), Distrito de Palca (5805 habitantes), Distrito de Tarma (47,081 habitantes).



“VISITAS TÉCNICAS DE CONSTRUCCIÓN Y SANEAMIENTO HUANCAYO”:

Se logró realizar visitas técnicas de Construcción y Saneamiento en viviendas al



AA.HH. Justicia Paz y Vida, Sector 13, del Distrito del Tambo. Afín de verificar el estado situacional de las viviendas con respecto a su construcción, drenaje pluvial, instalaciones domiciliarias de agua y desagüe, y brindar oportunamente asesoramiento técnico para de esta manera identificar y solucionar los problemas, deficiencias, errores de la informalidad en la construcción respectivamente según sea el caso. Con un avance físico del 100%, un presupuesto

ejecutado de S/.12,000.00 y beneficiarios las poblaciones del Sector 13 del AA.HH. JPV un total de 50 Pobladores.

“IMPLEMENTACIÓN Y DIFUSIÓN DEL PLAN REGIONAL DE VIVIENDA 2013-2021”:

El Plan es un instrumento técnico de gestión para el desarrollo. Por lo que se plantea como tarea enfatizar el uso de procedimientos técnicos para permitir que las Políticas en materia de Vivienda, sean efectivamente útiles para la región, la provincia, los distritos y las comunidades locales. Por tal motivo se hizo la difusión remitiendo en DVD la versión completa del Plan Regional de Vivienda a todos los Gobiernos locales de Junín y demás entes involucrados, asimismo en seminarios y



ferias. En cuanto a la implementación se viene realizando un Perfil de Arquitecto de la Comunidad iniciándose con el diagnóstico en la etapa de identificación con un avance de un 30%. Con un avance físico del 100%, Beneficiarios 1'225,474 Habitantes del ámbito regional Junín. Presupuesto ejecutado: S/12 897.00 (avance del 50 % del presupuesto)

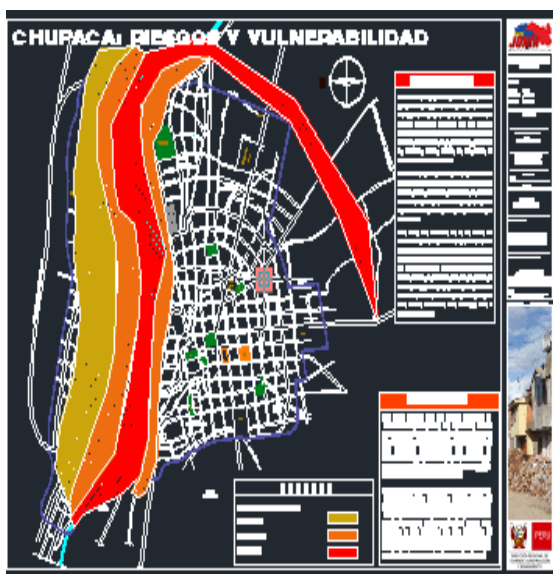

IDENTIFICACIÓN DE POBLACIONES VULNERABLES EN ZONAS DE RIESGO CON POSIBLES PROPUESTAS DE TERRENOS PARA FUTUROS REASENTAMIENTOS A NIVEL DE PROVINCIAS:

En cumplimiento a lo programado en el POI-2014 correspondiente del 1ro. al 4to. Trimestre, se identificaron a poblaciones vulnerables en zonas de riesgo de las 9 Provincias del ámbito Regional, remitiendo los planos de vulnerabilidad y de riesgos a las

Municipalidades, INDECI y Defensa Civil del Gobierno Regional a fin de que tomen las acciones de prevención que corresponden a cada localidad. El avance físico es del 100%, el presupuesto ejecutado es S/. 21 266.00 y los beneficiarios las poblaciones de las capitales de las nueve provincias.

FERIA PROMOCIÓN DEL USO DE NUEVAS TECNOLOGÍAS Y SISTEMAS CONSTRUCTIVOS EN VIVIENDAS Y OTRAS EDIFICACIONES:

Se realizaron varias ferias en las Provincias y localidades descritas líneas arriba, con el fin de promocionar el uso de nuevas tecnologías y sistemas constructivos en viviendas y otras edificaciones. Asimismo con el fin de dar a conocer a la población los mecanismos y procedimientos para el acceso a la casa propia, mostrando y ofertando las bondades de los proyectos en el marco del Plan Nacional de Vivienda concordante al



Plan Regional de Vivienda Junín como NUEVO CRÉDITO MIVIVIENDA, TECHO PROPIO y MI CONSTRUCCIÓN. Finalmente se participó en la Feria de Tambos organizado por el Ministerio de VIVIENDA, llevado a cabo en la explanada de la Plaza Huamanmarca. Con un avance físico del 100%, un presupuesto ejecutado de S/31, 265.00 y beneficiarios, poblaciones de las localidades de Huancayo (El Tambo, Chilca), Jauja, Chupaca, Tarma.



CAMPAÑA DE ARANCELAMIENTO 2014 Y APROBACIÓN DE LOS PLANOS PEDIALES CON ARREGLO A LAS NORMAS TÉCNICAS VIGENTES SOBRE LA MATERIA DEL CONSEJO NACIONAL DE TASACIONES: Con inspección ocular, catorce (14) Distritos de la jurisdicción regional de Junín: Chanchamayo (La Merced), Perené (Villa Perené), Pichanaqui, San Ramón, Concepción, Matahuasi, Chilca, El Tambo, Huancayo, Huancán,

Pilcomayo, Sapallanga, San Jerónimo de Tunán, Sicaya.

SIN INSPECCIÓN OCULAR, VEINTICINCO (25) DISTRITOS DE LA JURISDICCIÓN

REGIONAL DE JUNÍN: Chupaca, Mito, Chongos Alto, Acolla, Muquiyauyo, Jauja, Pancán, Sausa, Yauyos, Junín, Carhuamayo, Mazamari, Pangoa (San Martín de Pangoa), San Ramón de Pangoa, Satipo, Acobamba, Huasahuasi, La Unión (Leticia), Palcamayo, San Pedro de Cajas, Tarma, La Oroya, Paccha, Santa Rosade Sacco, Yauli.

Distrito que por primera vez cuenta con plano básico, uno (01): Río Negro.

Siendo beneficiarios directos Poblaciones de 40 Municipalidades

entre Provinciales y Distritales de la Región Junín. Con un presupuesto ejecutado de S/17, 359.00 y una meta física del 100%.

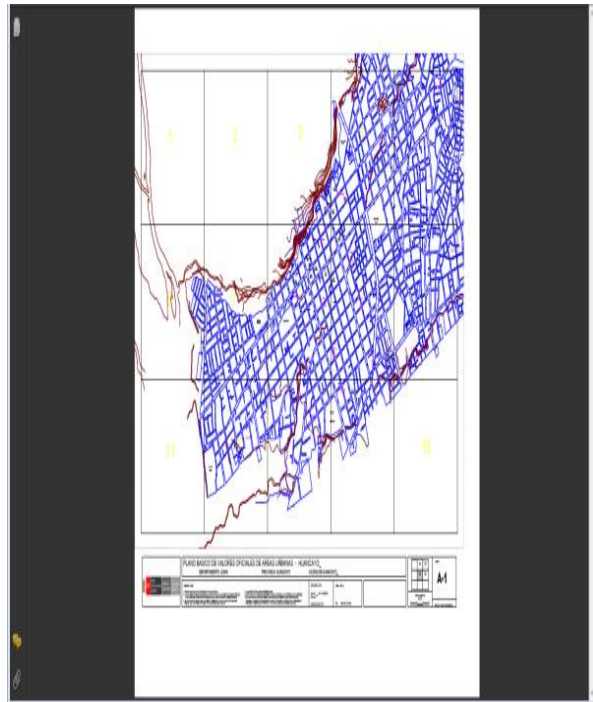

“EL ARQUITECTO DE LA COMUNIDAD” (UN ARQUITECTO POR BARRIO): El

Arquitecto de la Comunidad son profesionales que intervienen en las viviendas de extrema pobreza, basándose en un método de diseño colaborativo para la modificación



estructural de las viviendas bajo el enfoque de salubridad y vulnerabilidad que beneficie a la población de menores recursos del ámbito urbano y rural contribuyendo a mejorar la calidad de vida de los Pobladores. Con una meta física: 50 intervenciones a viviendas pobres y de extrema pobreza de Huancayo, (A.A.H.H.Fortaleza), Pariahuanca, Centro Poblado de Lampa (El Tambo (A.A.H.H. Justicia Paz y Vida, A.A.H.H. San Martín, A.A.H.H. San Pedro), Chupuro, Chongos Bajo (Pumpunya). Con un avance físico del

100%, presupuesto ejecutado S/10 000 y beneficiarios 250 habitantes.

DIRECCIÓN REGIONAL DE TRABAJO Y PROMOCIÓN DEL EMPLEO

PRINCIPALES ACTIVIDADES Y PROYECTOS

GENERACIÓN DE POLÍTICAS DE EMPLEO, FORMACIÓN PROFESIONAL Y CAPACITACIÓN LABORAL:

La DRTPE previene y soluciona conflictos laborales, promueve y protege los derechos fundamentales y la seguridad y salud en el trabajo, fiscaliza el cumplimiento de la normatividad laboral, y promueve el empleo y la capacitación laboral, con un presupuesto ejecutado de S/. 2'403,652.34, beneficiarios Aproximadamente 32,528 personas y una meta física de 95.04%.



ALDEA INFANTIL “EL ROSARIO”

PRINCIPALES ACTIVIDADES Y PROYECTOS

APOYO AL NIÑO Y AL ADOLESCENTE

Brindar un hogar sustituto dotándoles de alimentación, vestimenta, educación, salud con oportunidad de interrelacionarse dentro de una familia a los niños y adolescentes en abandono moral y material. Que permitan lograr un cambio de vida de calidad y una reinserción social en la población de nuestra Región Junín. Un avance físico de 71.43 %, presupuesto ejecutado S/1, 039,203.52 (99.28 % del presupuesto) y beneficiarios los niños, niñas y adolescentes de 1 a 18 años que se encuentran en estado de riesgo, que por protección son enviados para su cuidado a la aldea infantil. Actualmente hay 54 niños, niñas y adolescentes.



ARCHIVO REGIONAL JUNÍN

PRINCIPALES ACTIVIDADES Y PROYECTOS

ORGANIZACIÓN DOCUMENTAL: Proceso archivístico que consiste en el desarrollo de un conjunto de acciones orientadas a clasificar, ordenar y signar los documentos que custodia la institución. Con un avance del 100% presupuesto ejecutado de **s/.** 27,000 y beneficiarios 1,821 usuarios atendidos (ciudadanía, estudiantes e investigadores nacionales y extranjeros).



DESCRIPCION DOCUMENTAL: Proceso archivístico que consiste en identificar, analizar y determinar las características externas e internas de los documentos con la finalidad de elaborar los auxiliares o instrumentos descriptivos para facilitar el conocimiento y consulta de los fondos

documentales. Con un avance físico de 100% de inventarios, 100% de índices y 100% de base de datos, con un presupuesto ejecutado de **s/.** 18,000 y beneficiarios 1,821 usuarios atendidos (ciudadanía, estudiantes e investigadores nacionales y extranjeros).

CONSERVACION DOCUMENTAL:

Conservación de documentos es un proceso archivístico que consiste en mantener la integridad física del soporte y del texto de los documentos a través de la implementación de medidas de preservación y restauración. Con un



avance del 100%, presupuesto ejecutado **s/.** 5,000 y beneficiarios 1,821 usuarios atendidos (ciudadanía, estudiantes e investigadores nacionales y extranjeros).

ACOMPañAMIENTO PEDAGÓGICO: El acompañamiento pedagógico es caminar al lado de, y caminar juntos durante un recorrido. Los acompañantes pedagógicos y docentes se enriquecen mutuamente y contribuyen, desde su práctica, a mejorar los procesos y resultados de aprendizaje de los niños y niñas. El acompañamiento pedagógico es una estrategia de formación en servicio centrada en la escuela. Su propósito consiste en mejorar la práctica pedagógica del docente con la participación de actores claves dentro del marco de los desafíos planteados por el Proyecto Educativo Nacional. Para tal fin, el acompañamiento pedagógico incluye un conjunto de acciones concretas basadas en los distintos aportes teóricos que postulan un acompañamiento crítico colaborativo. Con un presupuesto de S/. 4, 304, 162 nuevos soles (S/. 4, 223,875 nuevos soles ejecutado) alcanzando una meta física de 130% y beneficiando a 9,741 estudiantes.



DOTACION DE MATERIAL EDUCATIVO: Distribución de material educativo a las Instituciones Educativas a fin de garantizar que los estudiantes y docentes de las instituciones y programas educativos públicos de los diferentes niveles, modalidades y formas de atención del sistema educativo, así como los centros de recursos educativos de la Región Junín accedan a los materiales y recursos educativos del MINEDU y a los kit de material fungible, lo cual va asegurar el buen desarrollo del año escolar. Con un presupuesto de S/. 1, 968,062 nuevos soles (1, 779,395.00 nuevos soles ejecutados) alcanzando una meta física 99% y beneficiando a 256,674 estudiantes, 15,341 Docentes y 4,141 instituciones educativas.



ASISTENCIA TÉCNICA PARA EL INCREMENTO DE COBERTURA EN EL NIVEL INICIAL Y SECUNDARIA:

Asistencia técnica para el incremento de cobertura en el nivel inicial y Secundaria, para la generación de nuevas plazas docentes a nivel regional de los niveles de Inicial y Secundaria, mediante el soporte en la gestión del incremento en el acceso. Esta actividad incluye la articulación, coordinación de la DRE, UGEL y Gobiernos

Locales, en las intervenciones que les corresponden, para lograr el objetivo de la creación de nuevas instituciones educativas y nuevas plazas docentes. Con un presupuesto de 713,010.00 nuevos soles (679,110.51 avance al 94%) y alcanzando una meta física del 100%.



GESTIÓN DE EXPEDIENTES TÉCNICOS PARA LA GENERACIÓN DE NUEVAS PLAZAS DOCENTES EN EDUCACIÓN INICIAL Y SECUNDARIA:

Gestión de expedientes técnicos para la generación de nuevas plazas docentes a través de la formulación de estudios de oferta y demanda de servicios que se plasman en expedientes técnicos. En los expedientes se sustenta la definición de la alternativa más pertinente para el incremento de cobertura, pero también sustenta la cantidad de



docentes necesarios para la atención y de otros requerimientos para disponer de servicios de calidad con los costos respectivos. El responsable de la ejecución de la actividad, entregará un expediente técnico el año anterior a la atención, que contendrá la atención a uno o más centros poblados que requieren incremento de cobertura, es decir que carecen de servicio educativo, pero también podrá contener información de servicios ya existentes cuando estos requieran ampliar su capacidad de atención y en el caso de PRONOEI, cuando se identifique la necesidad de formalizar su

funcionamiento como servicios escolarizados. Con un presupuesto de S/. 8,595.00 nuevos soles alcanzando una meta física de 70.74%.

PROMOCIÓN Y DIFUSIÓN PARA EL FORTALECIMIENTO DE LA DEMANDA DE SERVICIOS DE CALIDAD DE EDUCACIÓN INICIAL:

Promoción y difusión para el fortalecimiento de la demanda de servicios de calidad de educación inicial a través del diseño e implementación de estrategias que permitan fortalecer el acceso de la población a los servicios, mediante la difusión de sus beneficios y generando una demanda calificada. Las estrategias deberán privilegiar a los actores dependiendo de los niveles educativos, pudiendo ser las



autoridades comunales, las familias y los adolescentes. Con un presupuesto S/. 330,984.00 nuevos soles alcanzando una meta física del 100%, beneficiando a 3770 familias de las áreas rurales en la Región Junín.

EDUCACIÓN

UGEL JUNÍN

PRINCIPALES ACTIVIDADES Y PROYECTOS

OLIMPIADA NACIONAL ESCOLAR DE MATEMÁTICA – 2014: Organización de la segunda etapa de la XI Olimpiada Nacional Escolar de Matemática 2014 (R. VM. N° 028-2014-MINEDU), orientada a movilizar a los estudiantes de secundaria de las instituciones educativas públicas y privadas para mejorar sus logros de aprendizaje, a través de su participación en pruebas que contemplan la solución de problemas aplicando capacidades y conocimientos matemáticos de manera creativa. Con un presupuesto de S/ 110.00.

EDUCACIÓN

UGEL CHANCHAMAYO PRINCIPALES ACTIVIDADES Y PROYECTOS

CAPACITACIÓN A DOCENTES Y DIRECTORES DE LAS INSTITUCIONES EDUCATIVAS “DEL NIVEL INICIAL EN ESTRATEGIAS PARA EL MEJORAMIENTO DE LA CALIDAD EDUCATIVA EN LAS AULAS.-

Capacitación a los docentes y directores de las Instituciones Educativas de Educación Inicial, en lo referente a estrategias para el mejoramiento de los aprendizajes, programación curricular, así como la conformación de las Redes Educativas del Nivel Inicial. Con un presupuesto de S/. 3600.00 nuevos soles; avance metafísica de 75% beneficiando a 160 docentes y directores del nivel inicial.



FESTIVALES DE DANZAS FOLKLORICAS DEL PERÚ “CONOCIENDO NUESTRA IDENTIDAD”.-

A fin de fortalecer las habilidades psicomotrices, la socialización e integración de los estudiantes del nivel inicial. Autofinanciado por las Redes Educativas del nivel Inicial; alcanzando una meta física de 100% y llegando a beneficiar a 100 docentes y directores del nivel inicial.



EDUCACIÓN

UGEL YAULI – LA OROYA PRINCIPALES ACTIVIDADES Y PROYECTOS

IMPLEMENTACIÓN DEL PROGRAMA PRESUPUESTAL DE ACCESO 091 – UGEL YAULI-LA OROYA: Con la implementación del Programa Presupuestal de ACCESO 091 en la jurisdicción de la UGEL Yauli, se tiene como objetivo cobertura las necesidades educativas en las zonas de mayor demanda educativa en los diversos distritos de la Provincia de Yauli, brindando la oportunidad a estudiantes del nivel de

educación inicial tener acceso a una educación de calidad, con los medios y materiales pertinentes, 06 distritos beneficiados con un avance de 100% y un presupuesto s/3,700.00.

TALLER DE REPLICA RUTAS DE APRENDIZAJE “PLANIFICACIÓN CURRICULAR

2014: Taller de Capacitación y Actualización dirigido a docentes y administrativos de la jurisdicción de la UGEL Yauli – La Oroya, desarrollado los días 21 y 22 de agosto del 2014. Teniendo como objetivo principal hacer conocer los alcances de la Ley N° 30057 Ley del Servicio Civil. Participaron el personal administrativo de la UGEL Yauli-La Oroya, personal directivo y administrativo de las instituciones educativas de la jurisdicción de la UGEL Yauli-La Oroya, personal administrativo de la Municipalidad Provincial de Yauli-La Oroya y de la Municipalidad Distrital de Santa Rosa de Sacco. Beneficiarios 276 trabajadores administrativos con un avance de 100% y un presupuesto de s/2755.00.

EDUCACIÓN

UGEL TARMA

PRINCIPALES ACTIVIDADES Y PROYECTOS

DISTRIBUCIÓN DE MATERIALES EDUCATIVOS – 2014: La UGEL de Tarma, cumplió con la distribución de 3601 (100%) textos del Nivel Inicial y Pronoeis. Con un presupuesto de S/. 231,409.00 alcanzando un meta física de 91.98% teniendo un total de 2685 alumnos y docentes.



IMPLEMENTACIÓN DE LAS RUTAS DE APRENDIZAJE: Se realizó en forma descentralizada en Octubre del 2014 por un período de dos días de acuerdo al cronograma propuesto por AGP.

Principalmente de desarrolló acciones de sensibilización, manejo de las rutas del aprendizaje. Con un presupuesto de



S/.1150.00 nuevos soles alcanzando una meta física de 83.30%.

EVALUACIÓN CENSAL ESCOLAR – 2014: La evaluación, se realizó en calidad de apoyo por la necesidad de fomentar una cultura evaluativa, con el objetivo de medir el logro de aprendizaje de los estudiantes y crear políticas educativas para mejorar la calidad educativa. En vista que los resultados en las áreas de comunicación y matemática no fueron alentadores. Con un presupuesto de S/. 375.00 nuevos soles con una meta física 91%.



EDUCACION

UGEL JAUJA

PRINCIPALES ACTIVIDADES Y PROYECTOS

XI OLIMPIADA NACIONAL ESCOLAR DE MATEMÁTICA: La XI ONEM se realizó desde la Etapa Interna en las II. EE., donde se aplicó una prueba física de 20 preguntas y clasificaron los 12 estudiantes de los Niveles 1 (1ero y 2do grados), 2 (3ero y 4ro grados) y 3 (5to grado), cuatro por cada nivel ALFA (Estat) BETA (Privado). En la Etapa Provincial rindieron examen 600 estudiantes de todas las II. EE. UGEL Jauja, clasificando 12 estudiantes para la tercera etapa Regional donde rindieron una prueba virtual por 2 horas y clasificando a la 4ta etapa Nacional 2 estudiantes, quienes participaron en Huampaní en el mes de diciembre obteniendo la Medalla de Bronce con el estudiante Luis Altamirano Rafael y el 19avo. lugar con el estudiante. con un presupuesto de S/. 355.00 nuevos soles alcanzando una meta física 98%.



Programada:	100%
Ejecutada:	98%
Avance (%)	98%

III CONCURSO DE DOCENTES INNOVADORES: La UGEL Jauja persigue a través de la Difusión de las Buenas Prácticas en el aula mejorar los niveles de aprendizaje de los estudiantes cuando sus docentes innovan con sus prácticas y aplican el método de Reflexión Acción partiendo de su propia problemática y decodificando su proceso o ruta de trabajo, el MINEDU a través de los Programas de Especialización fortaleció las competencias y capacidades de muchos docentes en un proceso de reingeniería y ese fue el punto de partida para el despegue de los mismos y la DREJ-UGEL/J convocaron a concursos a docentes innovadores y el MINEDU CONVOCÓ “Buenas Prácticas Docentes en aula” Como resultado tenemos docentes ganadores Regionales y Nacionales. Con un presupuesto de S/. 203.00 nuevos soles alcanzando una meta física de 15%.



Programada:	100%
Ejecutada:	98%
Avance (%)	98%

EDUCACIÓN

UGEL CONCEPCIÓN

PRINCIPALES ACTIVIDADES Y PROYECTOS

CONTRATACIÓN OPORTUNA Y PAGO DE PERSONAL DE LAS INSTITUCIONES EDUCATIVAS DE II CICLO DE EDUCACIÓN BÁSICA REGULAR.- El proceso de selección y contratación de Docentes se realizó a través de un concurso de merecimientos y oposición que asegure la incorporación de profesionales con el nivel académico y profesional que demanda la calidad académica, asimismo se cumplió con el pago oportuno en la fecha programada a todos los docentes del II ciclo, Educación Primaria, Educación Secundaria - Educación Básica Regular. Con un presupuesto de S/. 20, 833,741.00 alcanzando una meta física de 100%.

LOCALES ESCOLARES DE INSTITUCIONES EDUCATIVAS DE II CICLO DE EDUCACIÓN BÁSICA REGULAR CON CONDICIONES ADECUADAS PARA SU FUNCIONAMIENTO.-

La Unidad de Gestión Educativa Local de Concepción a través de la Oficina de Infraestructura programó y ejecutó la Capacitación del Programa de Mantenimiento de Locales Escolares 2014 donde se indicó como se ejecutará los gastos de mantenimiento de locales escolares para las Instituciones Educativas del II ciclo de Educación Básica Regular. Con un presupuesto de S/. 20,920.00 nuevos soles alcanzando una meta física de 100%.

LOCALES ESCOLARES DE INSTITUCIONES EDUCATIVAS DE PRIMARIA CON CONDICIONES ADECUADAS PARA SU FUNCIONAMIENTO.-

La Unidad de Gestión Educativa Local de Concepción a través de la Oficina de Infraestructura programó y ejecutó la Capacitación del Programa de Mantenimiento de Locales Escolares 2014 donde se indicó como se ejecutará los gastos de mantenimiento de locales escolares para las Instituciones Educativas del Nivel Primario de Educación Básica Regular. Con un presupuesto de S/. 92,988.00 nuevos soles alcanzando una meta física del 100%.

DIMENSIÓN ECONÓMICA

GERENCIA REGIONAL DE ENERGÍA Y MINAS

- **DIRECCIÓN REGIONAL DE
TRANSPORTES Y
COMUNICACIONES**
- **DIRECCIÓN REGIONAL DE
PRODUCCIÓN**
- **DIRECCIÓN REGIONAL DE
COMERCIO EXTERIOR Y TURISMO**



GERENCIA REGIONAL DE DESARROLLO ECONÓMICO

PRINCIPALES ACTIVIDADES Y PROYECTOS

MEJORAMIENTO DE CAPACIDADES PARA LA PROMOCIÓN SOSTENIBLE DEL CAFÉ ORGÁNICO EN LAS MICROCUENCAS DEL DISTRITO DE PERENE – CHANCHAMAYO – JUNÍN:

Adecuado nivel de promoción del café orgánico en las

Micro cuencas del Distrito de Perene
El Proyecto tiene 350 beneficiarios, dividido en Microcuencas a lo largo de la Selva Central. Se logró el avance al 100% de las metas establecidas en el Proyecto, presupuesto ejecutado de S/. 80,000.10 (70 % del presupuesto). Se han instalación a campo definitivo 900,000 plantas de café en los 05 micros cuencas del distrito de perene.



PROMOVER EL CONSUMO DE PRODUCTOS AGRÍCOLAS DE LA REGIÓN - II GRAN FERIA REGIONAL DE PRODUCTORES 2014: Gran movilización de participantes entre productores (agrarios, agroindustriales y artesanos), empresa privada y Estado. Beneficiarios 500 productores a nivel regional, donde se utilizó otro tipo de financiamiento.

II FERIA GASTRONÓMICA REGIONAL DE JUNÍN - MISTURA

2014: gran movilización de participantes entre los profesionales de la gastronomía (empresa privada) y Estado. Beneficiarios 300



profesionales de la gastronomía a nivel regional, donde se utilizó otro tipo de financiamiento.

SUB GERENCIA DE PROMOCIÓN DE INVERSIONES PRINCIPALES ACTIVIDADES Y PROYECTOS

RECUPERACIÓN DE CRÉDITOS DE FONDOS ROTATORIOS: Seguimiento, notificación y recuperación de créditos otorgados a través de los ex proyectos pro industria y agropecuario – pesquero. Beneficiando a la entidad con un avance de 100% y un presupuesto s/. 5, 767.00.

DIRECCIÓN REGIONAL DE AGRICULTURA PRINCIPALES ACTIVIDADES Y PROYECTOS

SOSTENIBILIDAD DE REFORESTACIÓN MEDIANTE VIVEROS FORESTALES COMUNALES Y VIVEROS INSTITUCIONALES:

La Actividad consiste en el monitoreo, seguimiento y evaluación del Programa Presupuestal N°0084 Manejo Eficiente de Recursos Forestales y Fauna Silvestre y capacitar al productor en manejo forestal. Con un presupuesto ejecutado de S/. 50797 y beneficiarios 10 grupos de



beneficiarios, Instituciones educativas, Comunidades campesinas. Municipalidades e Instituciones Públicas y Privadas.

DOTACIÓN DE MAQUINARIA AGRÍCOLA Y

PESADA: La Actividad consiste en la prestación de servicios de alquiler de tractores en apoyo a la campaña agrícola y con maquinaria pesada la ejecución de obras de defensa Ribereña, limpieza y mantenimiento de cauces de ríos mediante la suscripción de convenios y Contratos de alquiler con instituciones públicas y privadas.



Con un presupuesto ejecutado de S/. 356097 y beneficiarios Con maquinaria agrícola 370 agricultores beneficiarios de las provincias de Chupaca, Jauja, Concepción, Tarma y Junín. Con maquinaria pesada agricultores del Centro Poblado de Villa María del Distrito de San Martín de Pangoa y Agricultores del distrito de Huayucachi.

MANTENIMIENTO Y ACTUALIZACIÓN DEL CATASTRO RURAL:

Se encarga de promover, conducir y administrar el proceso de saneamiento físico-legal de predios rústicos individuales y del territorio de las comunidades campesinas y nativas, incluyendo la inscripción en los Registros Públicos y la entrega de títulos a los beneficiarios. También conduce el proceso de actualización catastral. 8895 beneficiarios con 1779 títulos entregados haciendo uso de un presupuesto ejecutado de s/.741 656.



PROMOCIÓN DE LA COMPETITIVIDAD DE LOS CAMÉLIDOS SUDAMERICANOS Y SUS PRODUCTOS DERIVADOS:

Se responsabiliza de la conducción de las políticas de desarrollo, conservación, manejo, mejoramiento y aprovechamiento de los camélidos sudamericanos en



beneficio de los criadores alto andinos y comunidades campesinas. Con eventos de capacitación se ha mejorado la capacidad de gestión de los criadores de Camélidos sudamericanos. Resultado se está logrando mejor la calidad de vida de los productores haciendo uso de un presupuesto ejecutado de s/. 47752 en la cual contamos con 1310 beneficiarios (productores de camélidos sudamericanos).

PROMOCIÓN DE LA COMPETITIVIDAD AGRARIA: Ejecuta acciones de promoción para el desarrollo de los productores organizados en cadenas Productivas, Programas Presupuestales con alto nivel de competitividad, rentabilidad y articulados al mercado. Supervisa el funcionamiento de las Unidades correspondientes. 10 cadenas productivas de cultivos y 04 de crianzas (Vacunos y animales menores); 120 000 Productores agropecuarios de sierra y selva, productores asociados al Programa Presupuestal 0121 Formación de redes empresariales. 11 Organizaciones en vacunos leche y 243 productores agrupados en criadores de cuyes. Haciendo la utilización de un presupuesto ejecutado de s/.1 592 458.



ADMINISTRACIÓN DE RECURSOS HÍDRICOS: Constituye una función transferida por el MINAG al Gobierno Regional. Consiste en participar en el proceso de conformación e implementación del Consejo de Recursos Hídricos de Cuenca y en la elaboración del Plan de Gestión del Consejo en el marco de la Ley N°29338 “Ley de Recursos Hídricos” y su Reglamento aprobado por el DS. N°001-2010-AG. Con eventos de capacitación se ha mejorado la eficiencia del uso del agua para riego, con participación del PSI, Gobierno Regional y Junta de Usuarios del Valle del Mantaro y Tarma se ha mejorado los canales de riego. En Convenio con el Programa Sectorial de Irrigaciones y Junta de Usuarios de agua se ha logrado un avance en el sistema de riego tecnificado, haciendo uso del presupuesto ejecutado s/. 304 397.



DIRECCIÓN REGIONAL DE ENERGÍA Y MINAS

UNIDAD TÉCNICA DE ELECTRICIDAD

PRINCIPALES ACTIVIDADES Y PROYECTOS

ELABORACIÓN DEL PERFIL DE ELECTRICIDAD ELÉCTRICA: Elaboración de un perfil de ampliación de redes eléctricas en las zonas rurales de los distritos de Chanchamayo, San Ramón, Paccha, Ricran, Carhuamayo y Ulcumayo I etapa de la Región Junín. Beneficiando a una consultoría con un avance 100% y un presupuesto s/.93,461.71.



AMPLIACIÓN DE REDES ELÉCTRICAS EN LAS ZONAS RURALES DE LOS DISTRITOS DE CHANCHAMAYO, SAN RAMÓN, PACHA, RICRAN, CARHUAMAYO Y ULCUMAYO I ETAPA DE LA REGIÓN JUNÍN CON CÓDIGO SNIP N° 293783:

Brindar eficiente abastecimiento de energía en las zonas rurales, con líneas y redes convencionales primarias y secundarias para electrificación, tener la opción técnica más eficiente y pertinente, económica y rentable socialmente, con una cobertura de operación, mantenimiento y no atender al medio ambiente. Beneficiando a 5,810 personas de la Región Junín y un presupuesto s/.7 876,270.00.



UNIDAD TÉCNICA DE MINERÍA

PRINCIPALES ACTIVIDADES Y PROYECTOS

AUTORIZACIÓN PARA ACTIVIDADES CONTINUAS: Verificar la presentación a de actas de aprobación de planes de minado y programa anual de seguridad y salud ocupacional de las actividades de la pequeña minería y minería artesanal. Beneficiario 35 titulares mineros, sus familiares, proveedores, poblaciones vecinas y otros con un avance de 100% y un presupuesto 15,500.00.



AUTORIZACIÓN DE INICIO/REINICIO DE ACTIVIDADES MINERAS: autorizar el inicio/reinicio de actividades de exploración y explotación de las concesiones metálicas y no-metálicas (incluye aprobación de plan de minado). Beneficiario 18 titulares mineros, sus familiares, proveedores, poblaciones vecinas y otros con un avance 90% y un presupuesto s/. 32,500 (presupuesto total).



UNIDAD TÉCNICA DE AMBIENTALES

PRINCIPALES ACTIVIDADES Y PROYECTOS

EVALUACIÓN DE ESTUDIOS AMBIENTALES: evaluación de instrumentos de gestión ambiental, estudios ambientales de los sectores de electricidad, hidrocarburos y minera han sido evaluados de acuerdo a la normativa ambiental y técnica vigente, otorgando conformidad de trámite (aprobado, desaprobado, abandono administrativo e improcedente) con la resolución directoral. Beneficiando 5000 personas y un presupuesto s/.28,000.00.



FISCALIZACIÓN DE MATERIA DE PROTECCIÓN Y CONSERVACIÓN DEL MEDIO AMBIENTE: Las fiscalizaciones se realizaron, de acuerdo a los compromisos ambientales aceptados en sus estudios ambientales de los administrativos en su oportunidad, los mismos que cuentan con la documentación correspondiente para realizar dicha actividad y bajo el cumplimiento de la reglamentación vigente. Beneficiando 30 empresas fiscalizadoras y un presupuesto s/. 14,300.00.



DIRECCIÓN REGIONAL DE TRANSPORTES Y COMUNICACIONES

PRINCIPALES ACTIVIDADES Y PROYECTOS

MANTENIMIENTO RUTINARIO MANUAL RUTA DEPARTAMENTAL JU-103: EMP. PE-22 B (PALCA) – TAPO - ANTACUCHO - RICRAN - ABRA CAYAN - YAULI -



PANCAN – EMP. PE-3S A (JAUJA)

TRAMO: TAPO – MACO L= 21.702 KM:

El Mantenimiento Rutinario Manual del tramo Tapo – Maco que tiene una longitud de 21.702 km está siendo ejecutado por CONSORCIO TAPO MACO (A.C. ALLIN YANAMARCA, A.C. RICRAN CAYAN). El mantenimiento rutinario consiste en la

limpieza de la plataforma para su posterior bacheo. Además de la limpieza de las cunetas, alcantarillas, zanjas de coronación y su respectiva reparación si es que se necesitase. Con un presupuesto de S/. 127,323.04 y beneficiarios, La ejecución del Mantenimiento Rutinario del tramo Tapo – Maco beneficia a los 15017 pobladores que tienen como actividad principal la pecuaria con una meta física del 74.56%.

MEJORAMIENTO DEL CIRCUITO VIAL CHUPACA – SICAYA – VICSO – ACO – MITO L=22 + 044 KM – PROVINCIAS DE CHUPACA, HUANCAYO, CONCEPCION – JUNIN EN 6+300 KM:

El área de estudios y obra viales según el convenio interinstitucional entre la DRTC – JUNI y EL GRJ que solicita la colocación de carpeta asfáltica de 1½"la cual tiene un área de 39225.0m2. Con un avance físico del



63.3%, presupuesto ejecutado de S/. 379,208.30, y beneficiarios Los pobladores y transportistas que utilicen las vías construidas para unir las provincias de Chupaca y concepción, además de los habitantes.

DIRECCIÓN REGIONAL DE PRODUCCION

PRINCIPALES ACTIVIDADES Y PROYECTOS

SUB DIRECCIÓN REGIONAL DE MEDIO AMBIENTE

PRINCIPALES ACTIVIDADES Y PROYECTOS

CERTIFICACIÓN AMBIENTAL DE LA DECLARACIÓN DEL IMPACTO AMBIENTAL (DIA), PARA DESARROLLAR LA ACTIVIDAD ACUÍCOLA (SUBSISTENCIA, MENOR ESCALA, REPOBLAMIENTO Y CENTROS DE PRODUCCIÓN DE SEMILLAS) PARA LA ACUICULTURA:

18 Certificados DIA otorgados a los piscicultores de aguas frías y tropicales, para Desarrollar la Actividad de Acuicultura fueron beneficiados, se ha

logrado un avance del 90%, haciendo uso del presupuesto ejecutado s/. 5,300 (avance del 88.33 % del presupuesto).

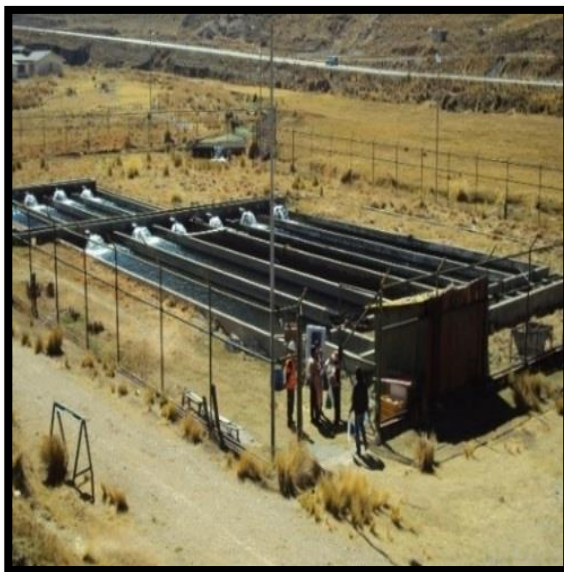

SUPERVISIÓN INOPINADA POR MICRO CUENCAS A LOS CENTROS DE PRODUCCIÓN ACUÍCOLA, CON CERTIFICADO DE LA DECLARACIÓN DE IMPACTO AMBIENTAL (DIA) PARA DETERMINAR SU CUMPLIMIENTO: 29 centros de producción acuícola beneficiados las cuales fueron supervisados y/o inspeccionados en forma inopinada (con autorización de la DIA), se ha logrado un avance del 145%, haciendo uso del presupuesto ejecutado s/. 15,900 (avance del 79.5% presupuesto).



JORNADA DE LIMPIEZA DE RESIDUOS SÓLIDOS EN LA MICROCUENCA DEL RÍO CHÍA - INGENIO CON LA PARTICIPACIÓN DE LA MUNICIPALIDAD, COMUNIDAD



Y ESTUDIANTES: 2 jornadas de limpieza en la microcuenca del Río Chía con beneficio de las Comunidades Campesinas de Ingenio, Rangra, Centros de Producción Acuícola y Restaurantes, se ha logrado un avance del 100%, haciendo uso del presupuesto ejecutado s/. 3,700 (avance del 123,33 % presupuesto).

TRABAJO DE INVESTIGACIÓN DEL PROYECTO “REFLOTAMIENTO DEL CENTRO EXPERIMENTAL DE PRODUCCIÓN DE JUVENILES DE RANA GIGANTE DE JUNÍN – MODULO HUAYRE”:

Comunidades Campesinas de Junín, Matacancha, Chiuroc, Chacachimpa, Huayre, Ondores, San Pedro de Pari fueron beneficiadas, se ha logrado un avance del 100%, haciendo uso del presupuesto ejecutado s/. 21,200 (avance del 35.33 % presupuesto).



SUB DIRECCIÓN REGIONAL DE INDUSTRIA

PRINCIPALES ACTIVIDADES Y PROYECTOS

EVENTO DE CELEBRACIÓN DEL DÍA NACIONAL DEL PISCO SOUR (PRIMER SÁBADO DE FEBRERO):

La celebración del Día Nacional del Pisco Sour se realiza el primer sábado del mes de febrero, instituida con resolución Ministerial N° 161-2004-PRODUCE la Dirección Regional, a través de la Sub Dirección de Industria, convocó a distintos sectores público y privado, para en conjunto Celebrar el Día festivo, llevado a cabo en el Explanada de la Municipalidad Provincial de Huancayo. Resaltando la importancia que constituye el pisco como uno de los productos bandera de nuestro país, bebida destilada típica del Perú, laborada a partir de la uva, cuyo valor ha traspasado las fronteras del país, se ha logrado un avance del 100%, haciendo uso del presupuesto ejecutado s/. 4,000.00. Se logró beneficiar a 1,000 personas participantes en la celebración y la degustación gratuita del Pisco Sour.



CELEBRACIÓN DEL DÍA NACIONAL DE LA

MYPE: El 15 de Mayo se celebró el Día Nacional de las Mypes, con un programa de capacitación, cuyo objetivo fue la de fortalecer las capacidades de los Micro empresarios, con participación de Mipymes emprendedores, en los temas de productividad y competitividad; premiando al mismo tiempo a los que destacaron el año 2014. Beneficando 25 micro, pequeños y medianos empresarios, se ha logrado un avance del 100% y un presupuesto ejecutado s/. 1,300.00 (avance del 35.33 % presupuesto).

CELEBRACIÓN DEL DÍA NACIONAL DE LA INDUSTRIA:

El 12 de junio se celebró el Día Nacional de la Industria, con un programa de capacitación, cuyo objetivo fue la de fortalecer las capacidades de los medianos empresarios e industriales, haciendo participar a los empresarios emprendedores, en los temas de

EXPERIENCIA EMPRESARIAL Y DE ASOCITIVIDAD, además de la difusión del PLAN

NACIONAL DE DIVERSIFICACIÓN PRODUCTIVA, premiando a los más destacados del 2014. Beneficiando 20 pequeños y medianos empresarios con un avance del 100% y un presupuesto ejecutado s/. 1,200.00 (avance del 30 % presupuesto).



TALLER PARA HACER CONOCER SOBRE LAS CITE'S:

Fue un Taller desarrollado para informar que es un CITE, sus objetivos, como funciona, y las ventajas y desventajas para un CITE privado o público. La idea es crear e instalar cinco CITE's en la Región: Acuícola, Metal mecánica, Calzados, Madera y Agro-industria. Beneficiando Veinte personas, entre micro empresarios e Instituciones públicos y

privados con un avance del 150% y un presupuesto ejecutado s/. 2,000.00.

TALLER DE DIFUSIÓN Y CAPACITACIÓN SOBRE EL CONTROL DEL ALCOHOL ETÍLICO, LEY Nº 29632:

Se convocó a comerciantes en boticas, farmacias, Droguerías, transportistas, productores de A.E, clínicas, hospitales, la PNP, fiscalía, Gbno. Regional, Gbnos. Locales y Universidades, entre otros, para hacer conocer los alcances de la norma Ley 29632 Ley para erradicar la elaboración



y comercialización de bebidas alcohólicas informales, adulteradas o no aptas para el consumo humano. Beneficiando 120 personas entre todos los convocados con un avance del 100% y un presupuesto ejecutado s/. 2,500.00.

SUB DIRECCIÓN REGIONAL DE PESQUERÍA

PRINCIPALES ACTIVIDADES Y PROYECTOS

EVALUACIÓN DE RECURSOS HÍDRICOS CON FINES PISCÍCOLAS, A SOLICITUD

DE LOS USUARIOS: Análisis físico, químico y biológico del recurso hídrico para determinar los parámetros técnicos para la actividad acuícola. Beneficiando 28 piscicultores con un avance del 140% y un presupuesto ejecutado s/. 7,400.00 (avance del 123.33% del presupuesto).



OTORGAMIENTO DE AUTORIZACIONES, CONCESIONES Y PERMISOS SOLICITADO PARA DESARROLLAR LA ACTIVIDAD ACUÍCOLA Y PESCA CON RESOLUCIÓN DIRECTORAL: Emisión de Resoluciones Directorales para actividades de acuicultura de subsistencia, y menor escala.

DIRECCIÓN REGIONAL DE TURISMO Y COMERCIO EXTERIOR

PRINCIPALES ACTIVIDADES Y PROYECTOS

ASISTENCIA TÉCNICA ESPECIALIZADA PARA EL DESARROLLO DE LA OFERTA EXPORTABLE EN LA REGIÓN JUNÍN:



a través de capacitaciones y asistencia técnica en actividades de certificación orgánica, Global Gap/BPA, BPM, Análisis de peligro y Punto crítico de organizaciones dedicadas a la transformación de Quinoa. Presupuesto Ejecutado: S/. 10,500.00 y beneficiarios 79 Agricultores productores de quinoa,

con una meta física del 100%.

ATENCIÓN A EVENTO DE INTERÉS TURÍSTICO: SEMANA SANTA 2014:

Conferencia de Prensa en la Municipalidad de Lima Metropolitana, con la participación de Gobiernos Locales, Comisiones de Turismo y Gremios Representativos, promocionando las actividades de Semana Santa por ejes turísticos: Valle del Mantaro, Selva Central y Alto Andino. 26 Marzo 2014. Organización del Pasacalle Región Junín, por la Plaza Mayor de Lima, Jr. Huallaga y Plaza Italia, participación de



Gobiernos Locales, Comités Multisectoriales de Turismo, Gremios Representativos y UAP, realizado el 26 de marzo 2014. Feria Turística en Plaza Italia, participación de los Gobiernos Locales, Universidad Alas Peruanas, Comisiones Multisectoriales de Turismo y Gremios Representativos. 26 y 27 de Abril 2014. Promoción turística a través de diferentes medios de comunicación de la ciudad de Lima. Con presupuesto ejecutado de S/.11,800.00 y beneficiarios Empresarios del sector turismo y población en general, llegando a una meta física del 100%.

CAPACITACIÓN A PRESTADORES DE SERVICIOS TURÍSTICOS (ESTABLECIMIENTOS DE HOSPEDAJE, RESTAURANTES, AGENCIAS DE VIAJES,



Y OTROS): Este Curso de Capacitación Regional (descentralizado) en alianza con la Universidad Alas Peruanas, Instituto Superior Tecnológico CEVATUR y Gobiernos Locales se desarrolló en 8 provincias de nuestro departamento, antes de las celebraciones de Semana Santa. Se trataron los siguientes temas: Atención al cliente, Primeros Auxilios,

Gestión de Calidad, Manipulación de Alimentos y Housekeeping. BENEFICIARIOS: 300

participantes entre prestadores de servicios turísticos y empleados de los Gobiernos locales de las provincias de Huancayo, Chupaca, Concepción, Junín, Tarma, Jauja, Chanchamayo y Satipo, con un presupuesto ejecutado de s/. 7, 500.00 y con una meta física del 100%.

ORGANIZACIÓN DE FERIA Y/O EXPOSICION ARTESANAL EN EL MARCO DEL DÍA DEL ARTESANO PERUANO: Por el Día del Artesano Peruano se ejecutaron diversas actividades en el mes de Marzo, como son:

- Conferencia de Prensa
- Pasacalle y Exposición de líneas ancestrales, en el pasadizo del Gobierno Regional de Junín y también en el Auditorio Saúl Muñoz Menacho de la Municipalidad Provincial de Huancayo
- Gran Feria Artesanal Gastronómica y Agroindustrial en la Plaza Huamanmarca con talleres en vivo.



Con un presupuesto ejecutado de S/. 20,000.00 y beneficiarios 80 Artesanos productores, llegando a una meta física del 100%.

DIMENSIÓN AMBIENTAL

- **GERENCIA REGIONAL
DE RR.NN Y GESTIÓN
DEL MEDIO AMBIENTE**
- **SUB GERENCIA DE
ACONDICIONAMIENTO
TERRITORIAL**
- **SUB GERENCIA DE
DEFENSA CIVIL**



GERENCIA REGIONAL DE RR. NN. Y GESTIÓN DEL MEDIO AMBIENTE PRINCIPALES ACTIVIDADES Y PROYECTOS

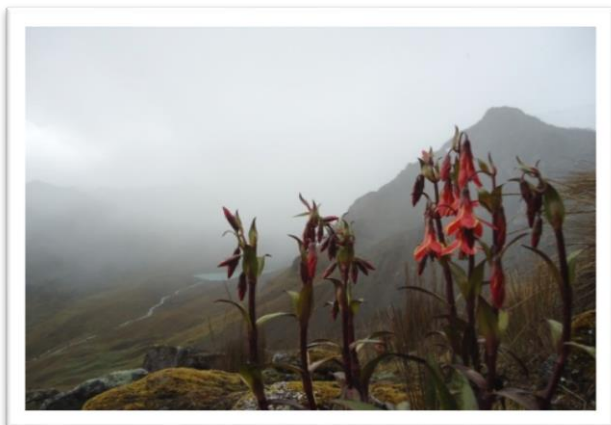

“ADMINISTRACIÓN DEL ACR HUAYTAPALLANA”: La gestión queda comprendida por las acciones realizadas en marco del cumplimiento del objetivo de conservación de ACR Huaytapallana, la GRRNGMA tiene la delegación de administrar dicha área según Resolución Ejecutiva Regional N° 119- 2012- GR-JUNÍN/PR, con

Aproximadamente 385,954 pobladores que se benefician del recurso hídrico que se conserva en el ACR Huaytapallana. Un presupuesto ejecutado de S/: 17,800.00 y una meta física del 100%.

PLAN ANUAL DE EVALUACION Y FISCALIZACION AMBIENTAL “PLANEFA 2014”:

Ejecución de acciones de vigilancia, evaluación, supervisión y Fiscalización Ambas las Empresas que desarrollan Actividades Económicas, como a Concesiones Mineras, para verificar los compromisos ambientales, el cumplimiento de las buenas prácticas acuícolas en Piscigranjas de menor escala y evaluación del tratamiento adecuado de los residuos



sólidos, generados en los establecimientos de salud, para proteger y conservar el medio ambiente. Con beneficiarios a 1´200,000 hab. Población Reg.: niños, mujeres, varones. Y un presupuesto ejecutado de S/. 99,000 con una meta física del 100%.

“ACTUALIZACIÓN DE LA ESTRATEGIA REGIONAL DE CAMBIO CLIMÁTICO DE LA REGIÓN JUNÍN”: Consiste en la actualización de la Estrategia Regional de Cambio Climático como instrumento de Gestión Pública Regional, según la LOGR Ley 27867, es función del Gobierno Regional Junín: Formular, actualizar e implementar dicha Estrategia en coordinación con el Grupo Técnico Regional de Cambio Climático. Con

un presupuesto ejecutado de S/: 14,000 y beneficiarios 100 Entidades del Sector Público, Privado, Organizaciones de la Sociedad Civil, Comunidades Campesinas y Nativas y Universidades, integrantes del GTRCC y población de las nueve provincias de la Región Junín, con una meta del 100%.

SUB GERENCIA DE ACONDICIONAMIENTO TERRITORIAL PRINCIPALES ACTIVIDADES Y PROYECTOS

FORMULACIÓN DE ESTUDIOS DE DIAGNÓSTICO Y

ZONIFICACIÓN TERRITORIAL A NIVEL PROVINCIAL –

PROVINCIA DE CONCEPCIÓN:

Comprende acciones de formulación y elaboración del Estudio de Diagnóstico y Zonificación Territorial de la Provincia de Concepción, llegando a una meta física del 100%, con presupuesto ejecutado de s/. 00; siendo los beneficiarios 60121 hab., Siendo los beneficiarios directos los Municipios distritales y Provincial de Concepción, y beneficiarios indirectos la población en conjunto.



PROCESO DE SANEAMIENTO Y ORGANIZACIÓN Y TERRITORIAL DE LA

PROVINCIA YAULI:

Comprende la realización de acciones de Redelimitación Interdistrital e Interprovincial, Recategorización de Centros Poblados Capitales, Traslado de Capital; que involucra realización de Mesas de Trabajo, que permitan de manera consensuada suscribir actas de acuerdo de límites, con una meta física del 90% y un presupuesto ejecutado de S/. 18200.00 (reprogramado),



teniendo como beneficiarios a 18606 hab., Siendo los beneficiarios directos los Municipios distritales y Provincial de Yauli, y beneficiarios indirectos la población en conjunto.

SUB GERENCIA DE DEFENSA CIVIL PRINCIPALES ACTIVIDADES Y PROYECTOS

MANTENER ABASTECIDOS LOS ALMACENES ADELANTADOS - SATIPO Y CHANCHAMAYO: identificación de emergencias y evaluación de daños y reistros en el SINPAD, atención con ayuda humanitaria por emergencia y desastre atención a vías y zonas riveraños afectadas por lluvias en la Región Junín con un avance de 84% y un presupuesto S/. 1064,718.64 (avance del 97.04% del presupuesto). Se logró abastecer los almacenes de avanzada de Matahuasi, Chanchamayo y Satipo.

DESARROLLO DE LOS CENTROS DE OPERACIÓN DE EMERGENCIA REGIONAL: reporte preliminar de estimación de riesgo a la ladera del Cerro Mojón y entornos para la instalación de residuos sólidos de la planta de tratamiento de la ciudad de Tarma.

Informes técnicos de defensa civil relacionados a instituciones educativas, establecimientos de salud, puentes carreteras cauces de ríos y centros poblados. Reporte preliminar a la Comunidad Nativa de Quimano Pitari alto distrito Río Tambo provincia Satipo. Beneficiando a pobladores de comunidades nativas instituciones educativas, centros y puestos de salud y otros con un avance porcentual 82.50% y un presupuesto s/.272,057.17 (avance del 97.85% del presupuesto).

DIMENSIÓN INSTITUCIONAL



- SECRETARIA GENERAL
- SUB DIRECCIÓN DE RECURSOS HUMANOS
- SUB DIRECCIÓN DE ABASTECIMIENTO Y SERVICIOS AUXILIARES
- OFICINA REGIONAL ASESORÍA JURÍDICA
- OFICINA REGIONAL DE COMUNICACIONES
- OFICINA REGIONAL DE CONTROL INSTITUCIONAL
- OFICINA DE GESTIÓN PATRIMONIAL
- GERENCIA REGIONAL DE PLANEAMIENTO, PRESUPUESTO Y ACONDICIONAMIENTO TERRITORIAL.
- SUB GERENCIA DE COOPERACION TECNICA Y PLANEAMIENTO
- SUB GERENCIA DE INVERSION PUBLICA
- SUB GERENCIA DE PRESUPUESTO Y TRIBUTACIÓN
- SUB GERENCIA DE DESARROLLO SOCIAL
- SUB GERENCIA DE ESTUDIOS Y PROYECTOS

SECRETARIA GENERAL

PRINCIPALES ACTIVIDADES Y PROYECTOS

ELABORACIÓN DEL PLAN DE TRABAJO: Actividades del plan anual de trabajo del año 2014. Beneficiando 120 personas, entre trabajadores y público usuario con un avance 100%, y un presupuesto s/. 11,500.00.

REORGANIZACIÓN DE LOS FONDOS DOCUMENTALES: reorganización de los fondos documentales del archivo central del Gobierno Regional Junín, con la finalidad de mantener organizada la documentación de manera integral y orgánica y así facilitar la localización de los documentos con más facilidad. Beneficiando 120 personas, entre trabajadores y público usuario con un avance 57.6%, y un presupuesto s/. 11,500.00.

SUB DIRECCIÓN DE RECURSOS HUMANOS

PRINCIPALES ACTIVIDADES Y PROYECTOS

PLAN DE DESARROLLO DE LAS PERSONAS ANUALIZADAS 2014 DEL GOBIERNO REGIONAL JUNÍN: la capacitación del personal de la entidad se realiza con la finalidad de fortalecer sus competencias y capacidades para contribuir a la mejora de la calidad de los servicios que brinda a los usuarios; así mismo, constituye una estrategia fundamental para el fortalecimiento del servicio público como medio para mejorar la administración de los recursos de la entidad. Se benefició a 2,982 participantes, en estos eventos participaron funcionarios y el personal administrativo del ámbito jurisdiccional del Gobierno Regional Junín con un avance de 70.97% y un presupuesto s/. 26,930.00 (avance del 99.33 % del presupuesto).

SUB DIRECCIÓN DE ABASTECIMIENTO Y SERVICIOS AUXILIARES

PRINCIPALES ACTIVIDADES Y PROYECTOS

CONVOCATORIA DE PROCESOS DE SELECCIÓN: Programar, preparar, coordinar, ejecutar y supervisar los procedimientos de contratación de bienes, servicios y ejecución de obras que requieran los órganos y unidades orgánicas del Gobierno Regional de Junín, sea o no dentro del ámbito de la Ley de Contrataciones vigente, como órgano encargado de las contrataciones de la Entidad. Con un presupuesto ejecutado de S/ 305, 639,588.96 y como beneficiarios toda la población de Junín.

ELABORACIÓN DE ÓRDENES DE COMPRA Y DE SERVICIOS: Elaboración de órdenes de compra y de servicio con el objetivo de pedir las mercaderías y servicios comprados mediante la convocatoria de proceso de selección o mediante la compra directa, con un presupuesto ejecutado de S/ 305, 639,588.96.

OFICINA REGIONAL DE ASESORÍA JURÍDICA

PRINCIPALES ACTIVIDADES Y PROYECTOS

PONENCIA SOBRE SANEAMIENTO FÍSICO LEGAL Y FORMALIZACIÓN DE LA PROPIEDAD AGRARIA EN LOS GOBIERNOS REGIONALES, con un total de 140 participantes como beneficiarios y una meta física del 46.67% y un presupuesto del 0%.

OFICINA REGIONAL DE COMUNICACIONES

PRINCIPALES ACTIVIDADES Y PROYECTOS

CEREMONIA DE INAUGURACIÓN DEL LUGAR DE LA MEMORIA EL 2 DE JUNIO DEL 2014 EN CHILCA – HUANCAYO: Con la participación de autoridades nacional, organizaciones de Derechos Humanos y población en general, se inauguró este espacio que recuerda a las víctimas de la violencia política que vivió la región y el país entre los años 1980 al 2000 que trajo muerte y destrucción. El Lugar de la Memoria sirve para



recordar a las víctimas y que nunca más se repitan estos hechos de intolerancia. Participaron mil personas aproximadamente entre autoridades nacionales, de las regiones vecinas, organizaciones de Derechos Humanos, representantes de comunidades nativas y campesinas y población en general.

Con un presupuesto ejecutado de S/. 14,000 y una meta física del 100 %.

CEREMONIA DE COLOCACIÓN DE PRIMERA PIEDRA E INICIO DE OBRA DEL INSTITUTO REGIONAL DE ENFERMEDADES NEOPLÁSICAS DEL CENTRO – IREN EN LA PROVINCIA DE CONCEPCIÓN, REALIZADA EL 24 DE ABRIL DEL 2014:

Para la difusión de este evento se contrataron espacios radiales, televisivos y de prensa escrita, se alquilaron carpas, sillas, equipo de sonido, se contrataron los servicios de un padre para la misa, decoración, refrigerio para los asistentes, entre otros detalles más. Participaron mil personas aproximadamente entre autoridades nacionales,



presidentes regionales de la macrorregión centro, funcionarios del GRJ, alcaldes provinciales y distritales de la región, representantes organizaciones sociales, de comunidades nativas, campesinas y población en general. Con un presupuesto ejecutado de S/. 10,500 y una meta física del 100%. Con un presupuesto ejecutado de S/. 13,000 y una meta física del 100%.

CEREMONIA POR LOS 189° ANIVERSARIO DEL DEPARTAMENTO DE JUNÍN, ACTIVIDADES REALIZADAS EL 13 DE SETIEMBRE DEL 2014 EN LA PROVINCIA



DE SATIPO: Para la difusión de este evento se contrataron espacios radiales, televisivos y de prensa escrita, se alquilaron carpas, sillas, equipo de sonido, decoración, refrigerio para los asistentes, se contrataron los servicios de un padre para la misa respectiva, entre otros detalles más. Participaron 500

personas aproximadamente entre funcionarios del GRJ, autoridades políticas e instituciones de la provincia de Satipo y distritos de manera multisectorial, organizaciones sociales, delegaciones de comunidades nativas, campesinas y población en general, cumpliendo con una meta física del 100% y un presupuesto ejecutado de s/.15, 230.

CEREMONIA DE INAUGURACIÓN DEL HOSPITAL REGIONAL DOCENTE DE MEDICINA TROPICAL DE CHANCHAMAYO REALIZADA EL 17 DE NOVIEMBRE DEL 2014:

Teniendo en cuenta la magnitud del evento se alquilaron carpas, sillas, equipo de sonido, se contrataron los servicios de un padre para la misa, decoración, refrigerio para los asistentes, contratación de medios de comunicación para su difusión, entre otros detalles más. Participaron dos mil personas aproximadamente entre autoridades de las regiones de Pasco, Huancavelica y Junín, organizaciones sociales, delegaciones de comunidades nativas y población en general. Con un presupuesto ejecutado de S/. 10,500 y una meta física del 100%.



PRIMERA AUDIENCIA PÚBLICA REGIONAL 2014 DESARROLLADO EN EL AUDITORIO NUESTRA SEÑORA DEL VALLE DE HUANCAYO EL 4 DE SETIEMBRE DEL 2014:

Para la difusión de este evento se contrataron espacios radiales, televisivos y de prensa escrita, se alquilaron el local, servicios de decoración, se contrató refrigerio para los asistentes, entre otros detalles más. Participaron 530 personas aproximadamente entre funcionarios del GRJ, alcaldes provinciales y distritales de la



región, representantes organizaciones sociales, de comunidades nativas, campesinas y población en general, haciendo uso de un presupuesto ejecutado de s/. 12, 000 y una meta física del 100%.

SEGUNDA AUDIENCIA PÚBLICA REGIONAL 2014 DESARROLLADO EN EL AUDITORIO DE LA MUNICIPALIDAD PROVINCIAL DE HUANCAYO EL 29 DE



DICIEMBRE DE 2014: Para la difusión de este evento se contrataron espacios radiales y de prensa escrita, se alquilaron el local, servicios de decoración, se contrató refrigerio para los asistentes, se adquirieron materiales de escritorio (papel, lapiceros, fólderes y otros), entre otros detalles más. Para la difusión de este evento se contrataron espacios radiales y de prensa escrita, se alquilaron el local, servicios de

decoración, se contrató refrigerio para los asistentes, se adquirieron materiales de escritorio (papel, lapiceros, fólderes y otros), entre otros detalles más. Haciendo uso de un presupuesto ejecutado de s/. 12, 000 y una meta física del 100%.

OFICINA REGIONAL DE CONTROL INSTITUCIONAL

PRINCIPALES ACTIVIDADES Y PROYECTOS

ACCIONES Y ACTIVIDADES DE CONTROL PROGRAMADAS Y NO PROGRAMADAS: Durante el año 2014, el Órgano Regional de Control Institucional ha desarrollado Acciones y Actividades de Control, Programadas y No Programadas, emitiéndose en total cincuenta (50) informes de dichas labores de control: Actividades de Control: cuarenta y dos (42) informes,



Acciones de Control: ocho (8) informes.

Las Acciones de Control, son labores de carácter técnico y especializado derivado de atribuciones o encargos legales, mediante el cual se efectúa la aplicación de normas, procedimientos, principios en la verificación y evaluación de los actos y resultados de la entidad, sobre el uso y destino de los recursos y bienes del Estado. Así mismo, son labores de control y visitas interinas a las diversas Unidades Ejecutoras, que se desarrolla sobre pedidos diversos, pudiendo acceder en cualquier momento y sin limitaciones a los registros, documentos e información de la entidad a fin de permitir el adecuado desarrollo de las actividades de control haciendo el uso de un presupuesto ejecutado de S/. 412 178, 00.

OFICINA DE GESTIÓN PATRIMONIAL

PRINCIPALES ACTIVIDADES Y PROYECTOS

BAJA DE BIENES PATRIMONIALES:

La Baja consiste en la extracción física y contable de bienes muebles del patrimonio de la entidad pública, la que se autoriza mediante Resolución Administrativa con

indicación expresa de las causales que la originaron, teniendo como beneficiarios a 11 Instituciones Educativas e Instituciones Públicas, con un presupuesto ejecutado de 36.666.67 y una meta física del 91.67%.



INVENTARIO FÍSICO DE BIENES

PATRIMONIALES: Verificar físicamente, codificar y registrar los bienes muebles con que cuenta la entidad, con el fin de verificar la existencia de los bienes, contrastar su resultado con el registro contable, con un presupuesto ejecutado de 45, 000, 00 y una meta física del 100%.

SUB GERENCIA DE COOPERACIÓN TÉCNICA Y PLANEAMIENTO PRINCIPALES ACTIVIDADES Y PROYECTOS

PROCESO DE FORMULACIÓN DEL PLAN DE DESARROLLO REGIONAL CONCERTADO JUNÍN AL 2050:

Formulación del Plan de Desarrollo Regional Concertado Junín al 2050 con metas al 2021 y 2030, constituye un instrumento fundamental de gestión en el proceso de desarrollo de nuestro territorio, acorde con la normatividad vigente, llegando a una meta física del 100% con un presupuesto ejecutado de **s/.61,841.00** siendo los beneficiarios la población en general de la Región Junín.

**PDRC JUNÍN AL
2050 (con metas
al 2021 y al 2030)**

PROCESO DEL PRESUPUESTO PARTICIPATIVO BASADO EN RESULTADOS 2015:



El Presupuesto Participativo es un Instrumento de Gestión donde la población conjuntamente con las autoridades, deciden en que se van asignar los recursos correspondientes al presupuesto de inversión, para lo cual se priorizan proyectos de impacto regional que contribuirán a reducir (ó incrementar) los principales indicadores contemplados en el PDRC.

SUB GERENCIA DE INVERSIÓN PÚBLICA

PRINCIPALES ACTIVIDADES Y PROYECTOS

ESTUDIOS DE PRE INVERSIÓN – “ELABORACIÓN DE PERFILES DE PROYECTOS”: 75 proyectos aprobados y variables de perfiles de pre inversión. Realización de 08 cursos de capacitación sobre el SNIP. 297 asesorías a unidades formuladoras y ejecutoras sobre el SNIP. Aprobación de 90 planes de trabajo y términos de referencia. Realización de 241 registros banco Proy.: Modificaciones: formatos 14, 15 y 16; cambio de unidad ejecutora de proyectos; actualizaciones de datos de responsables de unidades formuladoras y ejecutoras, todo esto se realizó con el presupuesto ejecutado de S/. 606, 818.81 (97.84% del presupuesto) y una meta física del 100%.



SUB GERENCIA DE PRESUPUESTO Y TRIBUTACIÓN

PRINCIPALES ACTIVIDADES Y PROYECTOS

Aprobación del presupuesto institucional de apertura del pliego 450 Gobierno Regional de Junín: Dotar de presupuesto para el cumplimiento de los objetivos institucionales del Gobierno Regional Junín. **BENEFICIARIOS:** Unidades Ejecutoras, GRPPAT y DGPP-MEF, llegando a una meta física del 100% haciendo uso de un presupuesto ejecutado de S/. 30, 100.00



CONCILIACIÓN DEL MARCO LEGAL DEL PRESUPUESTO: La contrastación de la información referida al Presupuesto Institucional Modificado (PIM), con los dispositivos legales y/o administrativos que hubieren aprobado Modificaciones Presupuestarias, registradas durante el año a fin de compatibilizar y concordar con la información presupuestaria procesada, con beneficiarios Unidades Ejecutoras, Gerencias Regionales, SGPT y DGPP-MEF, la cual obtuvieron una meta física del 100%, utilizando un presupuesto ejecutado de 36, 439.00

SESIONES DE TRABAJO DEL COMITÉ DE SEGUIMIENTO Y MONITOREO DE PROYECTOS DE INVERSIÓN: Seguimiento y monitoreo de proyectos de inversión pública con un avance físico del 57.14% y beneficiarios Unidades Ejecutoras, Gerencias Regionales, SGPT y DGPP-MEF, haciendo uso de un presupuesto ejecutado de 36, 975.50.

SUB GERENCIA DE DESARROLLO SOCIAL PRINCIPALES ACTIVIDADES Y PROYECTOS

FORTALECIMIENTO DE CAPACIDADES HUMANAS Y PRODUCTIVAS DE JÓVENES Y ADULTOS ILETRADOS A TRAVÉS DE LA IMPLEMENTACIÓN DE COMUNIDADES DE APRENDIZAJE PARA EL DESARROLLO EN EL VALLE DEL MANTARO:

El proyecto consiste en potenciar los aprendizajes de los jóvenes y adultos iletrados del valle del Mantaro, adquiridos en las actividades productivas, sociales, humanas individuales y comunales, mediante el proceso de aprendizaje de la Lecto escritura y cálculo matemático. Beneficiando **17,791** personas en edades entre 15 – 65 años entre jóvenes y adultos iletrados de las provincias de Huancayo, Huancayo, Chupaca y Concepción con un avance de 100 % y un presupuesto S/. 9, 156,227.42.



MEJORAMIENTO DE CAPACIDADES PRODUCTIVAS Y HUMANAS DE LA POBLACIÓN ILETRADA EN LAS PROVINCIAS DE CHANCHAMAYO Y SATIPO – JUNÍN:



SATIPO – JUNÍN: El proyecto consiste en potenciar los aprendizajes de los jóvenes y adultos iletrados del valle del Mantaro, adquiridos en las actividades productivas, sociales, humanas individuales y comunales, mediante el proceso de aprendizaje de la Lecto escritura y cálculo matemático. Beneficiando 17,791 personas en edades

entre 15 – 65 años entre jóvenes y adultos iletrados de las provincias de Huancayo, Huancayo, Chupaca y Concepción con un avance de 100 % y un prepuesto S/. 9, 156,227.42.

INSTALACIÓN DEL SERVICIO DE MEDICINA FAMILIAR PARA LA ATENCIÓN PRIMARIA DE SALUD EN LOS POBLADORES DE LOS SECTORES PERIURBANOS



DEL DISTRITO DE SATIPO Y LOS CENTROS POBLADOS DE VILLA PACIFICO Y NUEVA ESPERANZA DEL DISTRITO DE RIO NEGRO, PROVINCIA DE SATIPO – JUNÍN: El proyecto consiste en potencializar mediante sensibilización y difusión de temas de salud como: promoción, prevenciones de la

salud y atención médicas ofrecidas por médicos con conocimiento en medicina familiar en las 08 Unidades de Atención Primaria de Salud (UAPS). La población beneficiada, vive en las zonas periurbanas de mayor hacinamiento de los distritos de Satipo y Rio Negro que beneficiara directamente a 15,426 pobladores con un avance de 18 % y un prepuesto S/.1,480,812.00.

INSTALACION DEL SERVICIO DE MEDICINA FAMILIAR PARA LA ATENCION PRIMARIA DE SALUD EN LOS POBLADORES DE LOS BARRIOS DE PROGRESO, MIRAFLORES, MANTARANA, SAN BARTOLOME Y DOS DE MAYO DEL DISTRITO DE TARMA, PROVINCIA DE TARMA – JUNIN:

El proyecto consiste en Dotar de una infraestructura adecuada con ambientes mínimos que permiten brindar servicios de salud a la Población de los Barrios de Progreso, Miraflores, Mantarana, San Bartolomé y Dos de Mayo. La construcción del módulo de vivienda médico de familia, implica necesariamente la utilización



adecuada de los ambientes previa zonificación por uso. La población beneficiaria que vive en las zonas periurbanas de mayor hacinamiento de los distritos de Tarma que beneficiara directamente a 11,761 pobladores con un avance de 18 % y un prepuesto S/. 658,781.00.

CONSTRUCCION E IMPLEMENTACIÓN DEL LUGAR DE LA MEMORIA DE LA REGIÓN JUNÍN, CHILCA, HUANCAYO:



El proyecto tiene por finalidad, promover una cultura de paz en la población en la región Junín, a cargo de la Gerencia Regional de Desarrollo Social. Planteando una actividad primaria a través de visitas periódicas al Lugar De Memoria “YALPANA WASI”, ubicado en el distrito de Chilca, Provincia de Huancayo, Región Junín. Beneficiando 622,512

Pobladores de la región Junín con un avance de 100 % y un presupuesto S/. 1, 154,959.00 (Avance del 97.60 % del presupuesto).

**SUB GERENCIA DE DESARROLLO JUNÍN
PRINCIPALES ACTIVIDADES Y PROYECTOS**

CREAR SERVICIOS DE ATENCIÓN CIUDADANA: Participación en calendario cívico, limpieza cause ribereña, atenciones de emergencias, supervisión de obras, apoyo a zonas de extrema pobreza. Con un presupuesto ejecutado de s/. 32,665.00 (94.48 % del presupuesto) y 4 distritos y población en general como beneficiarios y una meta física del 93.3%.

APOYAR Y PROMOVER ACC. DE DESARROLLO ECONÓMICO MEDIANTE U PLAN DE CAPACITACIÓN Y PROYECCIÓN EN EL TEMA DE SEGURIDAD: Capacitación y acciones de sensibilizaciones, apoyo en simulacros, identificación de zonas de riegos, capacitación empresarial a los productores agropecuarios, sensibilización en la conservación del medio ambiente, coordinación de reuniones multisectoriales, coordinación con las gerencias de la sede regional. Con un presupuesto ejecutado S/. 53, 130.50 (avance del 98.15 % del presupuesto) y una meta física del 100%. Beneficiarios fueron entidades comunales y públicas.

OBRAS POR EMERGENCIA DE INVERSIÓN PRIORIZANDO LAS NECESIDADES DE INFRAESTRUCTURA EDUCATIVA. Rehabilitación de centros educativos y mejoramiento de carreteras vecinales. Con un presupuesto ejecutado de s/. 7, 000.00 (avance del 87.50 % del presupuesto) y 01, transportista y población del distrito de Ondores como beneficiarios y una meta física del 100.00 %, obteniendo la carretera vecinal rehabilitado.

CONCERTAR CON LOS ALCALDES Y PRODUCTORES LAS NECESIDADES PARA SERVICIO DE ATENCIÓN AL CIUDADANO. Concertar con autoridades y organizaciones sociales para priorizar proyectos a través del presupuesto participativo. Con un presupuesto ejecutado de s/. 7, 561.00 y 04 municipalidades como beneficiarios y una meta física del 100.00 %, asistencia al PPTO. Participativo satisfactorio.

CONTROLAR Y ORGANIZAR LAS ACCIONES ADMINISTRATIVA D LA SGDJ. Requerimiento de BB y SS. Informe avance físico y financiero, elaborara el POI, control de personal, inventario de bienes patrimoniales y de almacén. Con un presupuesto ejecutado de s/. 34, 232.50 y 01, oficina SGDJ como beneficiarios y una meta física del 90.67 %.

SUB GERENCIA DE DESARROLLO YAULI PRINCIPALES ACTIVIDADES Y PROYECTOS

TALLER DE CAPACITACIÓN DE AGENTES PARTICIPANTES AL PRESUPUESTO PARTICIPATIVO REGIONAL BASADO EN EL RESULTADOS 2015. Taller de capacitación a los agentes participantes que intervienen directamente en la elaboración del presupuesto participativo basado en resultados del 2015. Con un presupuesto ejecutado de s/. 34, 232.50 y 01, oficina SGDJ como beneficiarios y una meta física del 90.67 %.



SUB GERENCIA DE DESARROLLO CHANCHAMAYO PRINCIPALES ACTIVIDADES Y PROYECTOS

APOYO A SUPERVISIÓN DE OBRAS DE MEJORAMIENTO Y REHABILITACION DE CARRETERAS VECINALES:

La actividad consiste en realizar el apoyo a la supervisión del proyecto en el sector transporte a través del seguimiento y monitoreo de los mismos mediante el cual verificamos la eficiencia y eficacia de la ejecución del proyecto mediante la identificación

de sus logros y debilidades y en consecuencia, recomendamos medidas correctivas para optimizar los resultados esperados del proyecto con un presupuesto ejecutado de S/. 12,000.00 y 3850 beneficiarios, quienes tienen como actividad principal la agricultura, llegando a realizarlo en una meta física del 100%.



APOYO A SUPERVISION Y CONTROL DE OBRAS DE SANEAMIENTO:

La actividad consiste en realizar el apoyo a la supervisión de los proyectos en el sector Saneamiento a través del seguimiento y monitoreo de los mismos mediante el cual verificamos la eficiencia y eficacia de los trámites de reformulación del Expediente Técnico y proceso de Convenio con Municipalidades para la continuidad del proyecto con un presupuesto de S/. 10,000.00 y

10,000 beneficiarios de la localidad de San Ramón, zona urbana.



CAPACITACIÓN EN GESTIÓN

EMPRESARIAL: Capacitación a estudiantes del nivel superior y pequeños empresarios de la provincia de Chanchamayo para una Gestión empresarial eficiente con un presupuesto ejecutado de s/. 12,000 y como beneficiarios 80 personas entre estudiantes y pequeños empresarios, llegando a la meta física del 100%.



SUB GERENCIA DE DESARROLLO SATIPO

PRINCIPALES ACTIVIDADES Y PROYECTOS

ACCIONES DE COORDINACIÓN MULTISECTORIAL DE MONITOREO Y SEGUIMIENTO DE LAS OBRAS EN EL ÁMBITO DE LA PROVINCIA DE SATIPO. CONTROL ADMINISTRATIVO

DE LA SGDS: Monitoreo de Actividades agropecuarios o agroindustriales, evaluación y seguimiento de proyectos turísticos, acciones de Monitoreo, seguimiento y evaluación de Ecosistemas Tropicales y del medio ambiente, acciones de sensibilización, capacitación y organización orientadas al desarrollo productivo agropecuario y acuícola, Acción de Monitoreo, seguimiento y evaluación de Módulos Ganaderos,



acciones de Monitoreo, seguimiento de obras pendientes del año 2013 y años anteriores, Acción de Monitoreo, seguimiento, y evaluación de obras en el ejercicio fiscal 2014, Informes de la ejecución de Gastos de Fondos para Pagos en Efectivo eficiente y de calidad, Informes de control y supervisión de Recursos Humanos y bienes Patrimoniales, Coordinación Multisectorial Gobiernos Locales. Se benefició toda la población de Satipo y sus distritos con un avance de 98.57% y un presupuesto de 223,272.00 según el PIA (el avance del presupuesto ejecutado es el 99.57%).

SUB GERENCIA DE ESTUDIOS Y PROYECTOS

PRINCIPALES ACTIVIDADES Y PROYECTOS

RECUPERACIÓN DE LOS SERVICIOS DE EDUCACIÓN PRIMARIA Y SEGUNDARIA DE LA INSTITUCIÓN EDUCATIVA EMBLEMÁTICA SANTA ISABEL - DISTRITO DE HUANCAYO - PROVINCIA DE HUANCAYO - REGIÓN JUNIN: CUENTA CON RESOLUCIÓN GERENCIAL DE INFRAESTRUCTURA N° 00245-2014-G.R.-Junin/GRL. Construcción del Nivel Primaria, Construcción del Nivel Secundaria, realizada por servicio de consultoría, tanto la elaboración como la evaluación. Beneficiando 72,631 persona según estudio de preinversión con un avance de 100% y un presupuesto s/.1 064,908.41.

ELABORACIÓN DE ESTUDIO DE FACTIBILIDAD DE PROYECTO: MEJORAMIENTO DE LA CARRETERA DEPARTAMENTAL JU- 108 TRAMO: PALIAN – VILCACOTO – ACOPALCA – ABRA HUAYTAPALLANA – PARIHUANCA, PROVINCIA DE HUANCAYO, DEPARTAMENTO JUNIN: PRIMER TRAMO; L = 3 KM CONCRETO ASFALTICO EN CALIENTE – MAC DE 3 DE ESPESOR, CON ANCHO DE CALZADA DE 7.20 M, CUNETAS DE CONCRETO SIMPLE RECTANGULARES, COLOCACIÓN DE SEÑALES. SEGUNDO TRAMO; L = 19.61 KM. MAC DE 2 DE ESPESOR, CON ANCHO DE CALZADA DE 6.60 M, BERMAS DE 1.20 M EN CADA LADO, CUNETAS DE CONCRETO SIMPLE TRIANGULAR, CONSTRUCCIÓN Y REHABILITACIÓN DE OBRAS DE ARTE, COLOCACIÓN DE SEÑALES. TERCER TRAMO; L = 57.86, MAC DE 2 DE ESPESOR, CON ANCHO DE CALZADA DE 6.0 M, BERMAS DE 0.50 EN CADA LADO, CUNETAS DE CONCRETO SIMPLE TRIANGULAR, CONSTRUCCIÓN DE 04 PUENTES DE L = 52 MT, L = 25 MT,

02 DE L = 10 MT, CONSTRUCCIÓN, REHABILITACIÓN DE OBRAS DE ARTE. Beneficiando 12,719 personas según estudio de preinversión con un avance de 100 % y un presupuesto s/.90,000.00.

SUB GERENCIA DE PROMOCION E INVERSIONES

PRINCIPALES ACTIVIDADES Y PROYECTOS

RECUPERACIÓN DE CRÉDITOS DE FONDOS ROTATORIOS: Seguimiento, notificación y recuperación de créditos otorgados a través de los ex proyectos pro industria y agropecuario – pesquero. Beneficiando a la entidad con un avance de 100% y un presupuesto s/. 5, 767.00.

INFRAESTRUCTURA

- OBRAS
- ESTUDIOS
- SUPERVISIÓN Y LIQUIDACIÓN



SUB GERENCIA DE OBRAS

PRINCIPALES ACTIVIDADES Y PROYECTOS

CULMINACIÓN DE REVESTIMIENTO DE LA RED DE CANALES PRINCIPALES DEL DISTRITO CAPITAL DE CHUPACA, REGIÓN JUNÍN:

Las metas físicas del proyecto de la Segunda Etapa:

- Revestimiento de 2,733 ml de canal de concreto simple $f_c = 140 \text{ Kg/cm}^2$;
- Construcción 03 alcantarillas de concreto armado de $f_c = 175 \text{ Kg/cm}^2$ que se describe en los planos.



Instalación de 19 compuertas tipo tarjeta que se describe en los planos, con un presupuesto ejecutado de S/. 529,839.00 con una meta física de 42.0%, quienes fueron beneficiados 10,820 (N° de personas).

MANTENIMIENTO DE AREAS COMPLEMENTARIAS DE LA I.E. SANTA ISABEL PALIAN HUANCAYO – HUANCAYO – JUNIN: La presente Obra se realiza con el fin de reubicar de manera provisional a los miles de estudiantes de la I.E. Santa Isabel, y den continuidad a sus clases de manera normal en unos ambientes cómodos en base a módulos de material prefabricado, mientras dure los estudios y construcción de los nuevos pabellones en el terreno de San Carlos, por lo mismo que se realiza obras en la zona de Palian para que puedan mejorar las condiciones actuales en las cuales se viene impartiendo clases a los estudiantes de educación básica, como también de los niveles de primaria y secundaria, con un presupuesto ejecutado s/. 0.00, y una meta física de 94.70%, donde los beneficiarios fueron La población del distrito de Palian quienes son los beneficiarios son de 4450 habitantes, y Los beneficiarios directos son la población en general de alumnos que haciende a un aproximado de 5000 alumnos quienes fluctúan en los niveles de primaria secundaria y educación básica, divididos en turnos diversos de educación.



SUB GERENCIA DE ESTUDIOS

PRINCIPALES ACTIVIDADES Y PROYECTOS

MEJORAMIENTO Y AMPLIACIÓN DEL SERVICIO EDUCATIVO DE LA I.E. P.N.P. SGTO. 1 RAMIRO VILLAVERDE LAZO - DISTRITO DE HUANCAYO, PROVINCIA DE HUANCAYO, REGIÓN JUNÍN: Ampliación de la infraestructura actual con la construcción de pabellones de uso pedagógico, Mejoramiento de la infraestructura existente para el uso de pedagógico y administrativo, Mejoramiento de áreas de tratamiento exterior y de recreación, Adquisición de equipos y mobiliario para los niveles primaria y secundaria en las áreas pedagógica, administrativa y complementaria, Capacitación por áreas pedagógicas al personal docente, con una meta física de 0% y un presupuesto ejecutado 0% con 10,680 Alumnos del nivel primario y secundario, como beneficiados.



MEJORAMIENTO DE LOS SERVICIOS DE EDUCACIÓN PRIMARIA Y SECUNDARIA DE LA I.E ANGELA MORENO DE GALVEZ, DISTRITO DE TARMA, PROVINCIA DE TARMA DEPARTAMENTO DE JUNÍN:

Primaria: Construcción: 03 pabellones de 2 pisos ambientes pedagógicos administrativos y complementarios Secundaria: Construcción de ambientes pedagógicos administrativos y complementarios Adquisición de equipos y mobiliario escolar. Capacitaciones presenciales a los docentes en estándares de evaluación y enseñanza. Talleres y charlas presenciales de sensibilización a padres de familia e hijos, con una presupuesto ejecutado de 0%, una meta física de 100% y 17,574 Alumnos del nivel primario y secundario beneficiados.



**SUB GERENCIA DE SUPERVISIÓN
Y LIQUIDACIÓN DE OBRAS
PRINCIPALES ACTIVIDADES Y PROYECTOS**

**CONSTRUCCIÓN Y EQUIPAMIENTO
DEL HOSPITAL II-1 LA MERCED –**

CHANCHAMAYO: Construcción de nueva infraestructura hospitalaria en terreno Pampa del Carmen, acorde a los servicios ofertados, al tamaño de la demanda en cumplimiento a las normas arquitectónicas del MINSA, adquisición de equipamiento de reposición y complementario al nivel hospitalario, acorde a normas técnicas del MINSA, dotar al Hospital del recurso humano especializado suficiente en los servicios asistenciales deficitarios. , con un presupuesto ejecutado de S/.29, 314,937, una meta física del 98.93%.



MEJORAMIENTO DE LA CAPACIDAD RESOLUTIVA DEL HOSPITAL DANIEL ALCIDES CARRION DE HUANCAYO:

Construcción del Hospital DAC III-E en un terreno propio, infraestructura con instalaciones adecuadas, modernas, suficientes y funcionales según normas técnicas de arquitectura hospitalaria, equipamiento suficiente, operativo, recursos humanos de la salud especializados con capacitación y

actualización en guías de práctica clínica y gestión de salud, con una meta física del 52.13% y un presupuesto ejecutado de S/.113, 105,791



LOGROS Y DIFICULTADES OBTENIDOS



DIMENSIÓN SOCIAL

SUB GERENCIA DE DESARROLLO SOCIAL

LOGROS

- 100 % de instituciones del Valle del Mantaro informadas, sensibilizadas del proceso de enseñanza y aprendizaje de jóvenes y adultos iletrados.
- Comités Multisectoriales Distritales conformados.
- 04 CAEDs debidamente implementados y equipados.
- 01 SIS-CAD diseñado y operando con información de base de la población iletrada
- Se implementó 06 UAPS, en los sectores Periurbanos (El Milagro, José Olaya, Villalobos, 8 de octubre, Mangopampa, Tzuncutziari) y los Centros poblados de villa Pacifico y Buena Esperanza del distrito de Rio Negro.
- Se ha sensibilizado y comprometido al 100% de la población beneficiaria de los sectores periurbanos del distrito de Satipo y Centro poblado del distrito de Rio Negro.
- Se brindó al 100% de la población beneficiaria la promoción en temas de salud.
- Prevención de las enfermedades a la prevención de las enfermedades a la población.
- Construcción de 06 Unidades de Atención Primaria de Salud (UAPS).
- Se implementó 06 UAPS, en los sectores Periurbanos En el distrito de Tarma.
- Asistencia sanitaria al 100% basada en métodos y tecnologías prácticas, científicamente fundadas y socialmente aceptables, puesto al alcance de todos los individuos y familias de la comunidad.
- Unidades de atención Primaria de salud adecuada para la atención primaria con el personal, equipo y materiales básicos puestos al alcance de todos los individuos y familias de la comunidad.
- Unidades de servicio diseñado e implementado de sistemas de administración conde la logística informática de las unidades de atención primaria de salud.

- Difusión sobre los hechos de violencia acontecidos entre los años 1980 al 2000.
- Difusión del informe final de la comisión de la verdad y la reconciliación.
- Intervención comunitaria en alianza con instituciones públicas y privadas, organizaciones y actores sociales; que a través de acciones de reparación social y simbólica.
- Fortalecimiento organizacional de las poblaciones afectadas por la violencia política y de la sociedad civil.
- Desarrollo integral de la sociedad, en su desarrollo mental y físico, articulando acciones interinstitucionales para el trabajo sinérgico con las asociaciones de víctimas y desplazados por la violencia

DIFICULTADES

- Las situaciones climatológicas, Difícil acceso y escasa frecuencia de movilidad a los lugares de intervención para hacer el trabajo de inscripción a los beneficiarios, conformación del comité multisectorial y sensibilización a la población objetiva dificultaron el normal desarrollo de las actividades del proyecto.
- Poco interés y compromiso de algunas autoridades tanto a nivel distrital y provincial para la conformación del comité multisectorial
- Deficiente conocimiento, olvido y desconsideración de los hechos de violencia en la década de los 80.

DIRECCIÓN REGIONAL DE SALUD

LOGROS

- En el marco de la ley 27813 el consejo regional de salud Junín como ente rector en el ámbito regional a coordinado mediante la secretaria técnica del CRCSJ la creación del consejo distrital de Paccha para promover la articulación entre los actores sociales de su localidad a fin de lograr el cuidado integral de la salud de la población de su localidad y anexos Shincamachay, Las vegas, Rio Thisgo - Casaracra, Huaypacha y Malpaso.
- Disminución de 14 puntos porcentuales de la DCI (Fuente ENDES).

- Digitación de la vigilancia del estado nutricional encontró a favor 3 puntos porcentuales en errores en la digitación SIEN.
- Implementación de la vigilancia del estado nutricional en 463 Establecimientos de Salud.
- Coordinación con Estadística.
- Se fortalece con el Plan Regional de capacitación de la Estrategia de nutrición para el 2015.
- Se fortalece con el Plan Regional de la DCI y anemia a nivel DIRESA y Programa Presupuestal Articulado Nutricional.
- Se realizó un trabajo a presión dirigido a responsables de REDES.
- Se fortalece con la intervención NUTRIWAWA y Programa Juntos.
- Se fortaleció las competencias y habilidades del profesional de Promoción de la Salud, Estadística, Nutrición, AIS – Niño en la implementación de la Directiva Sanitaria 056 “Suplementación con Multimicronutrientes y Hierro para la Prevención de la Anemia en Niños y Niñas menores de 3 años”
- Incremento en las actividades de seguimiento para la administración de multimicronutrientes, mediante las visitas domiciliarias, sesiones educativas y demostrativas.
- Registro adecuado de información HIS en Multimicronutrientes para la toma de decisiones en base a datos proporcionados por los diferentes Establecimientos de Salud.
- Manejo de la Suplementación de los niños(as) menores de 3 años según esquema.
- Monitoreo de la Hemoglobina según la condición del niño y el esquema de controles periódicos.
- Búsqueda activa de los niños menores de 3 años en los diferentes servicios de salud de cada establecimiento de salud para el inicio de la suplementación con Multimicronutrientes según criterio.
- Se fortaleció el mensaje de la consejería nutricional para la suplementación, así como las actividades de sesiones demostrativas en los diferentes establecimientos de salud.
- Incremento de cobertura en las vacunas trazadoras de la ESRI tales como: vacuna Pentavalente: 2.17%, vacuna SPR: 5.81%, vacuna BCG: 3.42%, vacuna HVB recién nacidos: 3.15%, vacuna rotavirus: 1.67%
- Vacunación a los recién nacidos oportunamente en los Hospitales de ESSALUD (Ramiro Priale – Hyo) y HRDMI El Carmen, en el servicio de Neonatología

- Coordinación con Estadística.
- Se fortalece el seguimiento de los niños para la vacunación con CUNA MAS
- Se logra realizar la supervisión integral cruzada con los integrantes de los equipos técnicos de la Estrategia Sanitaria de Inmunizaciones de las diferentes Redes de Salud.
- Se realiza la evaluación Regional de Inmunizaciones y preparación para la evaluación internacional de Inmunizaciones.
- Se realiza el Monitoreo rápido de niños vacunados cruzado en los distritos de la Región Junín
- Personal fortalecido en las competencias para responder a las emergencias obstétricas, de acuerdo a la capacidad resolutive de los EESS. FONP, FONB, FONE.
- Personal con mejoras de las habilidades y destrezas para salvar vidas.
- Personal Realizara acciones preventivas promocionales en las diferentes comunidades donde se encuentren los EESS.
- Personal realizará el diagnóstico, estabilización, referencia oportunamente de una emergencia obstétrica (DERO).
- Aplicación de Claves para el manejo de EO y que salvan vidas, de acuerdo a la capacidad resolutive de los establecimientos de salud y del personal que labora.
- Personal fortalecido en las competencias para responder a las emergencias obstétricas, de acuerdo a la capacidad resolutive de los EESS. FONP, FONB, FONE.
- Personal Realiza acciones preventivas promocionales en Salud Sexual y Reproductiva y Personal de salud fortalecido en sus competencias para la Organización de los Servicios para la Referencia Comunal y Traslado de pacientes. (Flujo gramas), mediante Kirmas o camillas artesanales.
- Aplicación de Claves, Habilidades y Destrezas para el manejo de Emergencias Obstétricas (trastornos Hipertensivos del Embarazo, Hemorragias en el embarazo, parto y postparto, Sepsis), de acuerdo a la capacidad resolutive de los establecimientos de salud y del personal que labora.
- Personal de Salud implementa las formas de registro y codificación de la atención en la consulta externa del Sistema de Información HIS de Promoción de la Salud.
- Personal de las Redes y Micro Redes capacitan a sus compañeros de trabajo a nivel de establecimientos de salud.
- Supervisión y Monitoreo a los establecimientos de Salud

- Se logró capacitar al 95% de los Equipo de Tuberculosis de las Redes, Microrredes de salud y de los hospitales Regionales del MINSA.
- Se logró capacitar al 20% de los coordinadores de la Red Asistencial de EsSalud Junín
- Se logró capacitar a un personal del INPE.
- Se obtuvo el reconocimiento a nivel nacional realizando la exposición en el INEN siendo la región modelo.
- Se realizó tamizajes de diagnóstico a la población en Ca de mamas, Ca de cérvix, Ca de estómago, brindando las consejerías preventivas.
- Se realizó la capacitación a periodistas. Caminata, exposición fotográfica teniendo el apoyo de miembros del voluntariado y la liga Huancaína.
- Los dosajes realizados en el mes de febrero del 2014, pertenecen al dosaje de seguimiento de 198 niños dosados en el año 2013, que se encontraban en categorías II y III, los cuales solo fueron dosados 643 niños ya que los demás niños migraron de la Ciudad de la Oroya. De acuerdo a la evaluación los resultados son los siguientes: Categoría I.- 322 niños
- Categoría II .-289 niños Categoría III.- 19 ,niños categoría IV.- 10 niños, categoría V 3 niños
- En el cual se observa una disminución de las concentraciones de plomo en sangre en la población estudiada.
- La situación de salud actual de los niños intervenidos es estable sin ningún caso de emergencia.
- la Provincia de Yauli y en especial en los Distritos : La Oroya(Oroya-Nueva, Oroya Antigua, Huaynacancha, Curipata y Huari), Paccha (cercado) y Santa Rosa de Sacco ,constituyen la cuenca atmosférica urbana, la cual presenta un impacto ambiental producido por las emisiones de la fundición de la Oroya, fuente de exposición actual más importante y por los pasivos ambientales que tienen más de 80 años de operaciones metalúrgicas a esta situación se suma estratos de pobreza que se han focalizado.
- En el tamizaje se logró acceder a población vulnerable y captar pacientes con catarata para su tratamiento quirúrgico.
- En la campaña cirugía de catarata se logró acceder a población vulnerable y captar pacientes con catarata para su tratamiento quirúrgico. Y devolver la visión a personas sentenciadas por años a la discapacidad visual.
- Se realizó Tamizajes ecográficos para la detección de casos de Hidatidosis en las localidades endémicas de las provincias de riesgo de la Región Junín.

- Captación, Tratamiento y seguimiento de los casos de Hidatidosis en los servicios de salud a todo nivel según complejidad.
- Reunión Macro regional dirigidos a profesionales y técnicos de la Salud, Senasa, Educación, Gobiernos locales de áreas endémicas que realizan actividades de prevención y control de Equinococosis quística/Hidatidosis.
- Aprobación del Plan Integral de Prevención y control de la Equinococosis quística/Hidatidosis con enfoque de abordaje de los determinantes sociales de salud en el marco de la gestión territorial en áreas endémicas de la Región Junín 2014-2021. Ordenanza No.186-2014-GRJ/CR
- Elaboración de boletines semanales en medio virtual.
- Documento del ASIS
- Vigilancia implementada y operativa en los establecimientos de Salud.
- Se sensibilizó en prevención y control de riesgos y daños ocupacionales y ambientales en las diversas actividades económicas.
- Se sensibilizó a través de las inspecciones sanitarias disminuyendo el riesgos y peligros existentes en posibles fuentes desencadenantes con presencia de Eta's.
- Se mejoró la Gestión y manejo de los Residuos Sólidos Municipales en la Región Junín – Reduciendo el Riesgo Sanitario en las 4 etapas de la Gestión de los Residuos Sólidos.
- Se mejoró la disponibilidad de Productos Farmacéuticos, Dispositivos Médicos y Productos Sanitarios en el Almacén Especializado de Medicamentos, Sub-almacenes y Servicios de Farmacia de los Establecimientos de Salud de la DIRESA Junín.
- Se mejoró la transferencia de presupuesto por la entrega de productos farmacéuticos a los Establecimientos de Salud para pacientes cubiertos por el SIS.
- Coordinación con los proveedores adjudicados en la compra nacional de medicamentos y dispositivos médicos para la atención adelantada hasta la entrega que corresponde al mes de Abril del 2015.
- Conciliación de Licitaciones públicas de productos farmacéuticos de compra nacional del 2009-al 2011
- Ejecución de licitaciones anteriores de compra nacional no ejecutados del 2009-al 2011
- Se realizó la Programación Real acorde a la demanda de Productos Farmacéuticos, Dispositivos Médicos y Productos Sanitarios con todas las

Redes de Salud para la compra nacional e institucional para el abastecimiento del año 2015

- Mejoramiento de la Gestión Hospitalaria, se ha iniciado a IMPLANTAR el Sistema Integrado de Gestión para Establecimientos de Salud-SIGES, fortaleciendo con Equipos de Cómputo, Impresoras, Servidores de Datos, Red de Datos, Mobiliarios, adecuación de Infraestructuras, etc.; el mismo que impacta en el mejor servicio en salud y de calidad.
- Se podrá Contribuir a reducir el Riesgo de morbimortalidad en la Población beneficiaria. Teniendo a la población concurrir regularmente para atenderse y realizar sus respectivos controles teniendo un adecuado y oportuno acceso a los servicios.
- Fortalecimiento de los establecimientos de salud de la región, implementando con Equipos, mobiliarios e instrumental de última generación; el mismo que impacta en el mejor servicio en salud y de calidad.

DIFICULTADES

- No se cuenta con disponibilidad presupuestal para actividades propias del consejo regional de salud y entes desconcentrados, se realizan las actividades con apoyo presupuestal de Otros componentes.
- Desigualdad presupuestal (manejamos el 1%) frente a OTROS que manejan 100 veces más.
- Escaso presupuesto en la meta 2.1 para contratar 40 profesional nutricionista, en REDES, Micro redes y Hospitales.
- Renuncia de profesionales de nutrición en las REDES de Salud por honorarios no equitativos (nutricionista contratado con S/.1200 vs informáticos y asesores legales con S/.2200 a 4000).
- El Modulo PPR y Modulo Logístico para su ingreso de metas físicas y requerimiento es obsoleto.
- DIRESA Junín no ha priorizado al profesional nutricionista en el nivel I-1; obstaculizando el trabajo de la Estrategia de Nutrición.
- Falta crear el Programa : Nutricionista por cada Colegio 2015-2018..
- Profesional de informática de la REDES de salud se niegan a digitar el Sistema de Información SIEN.
- Alta rotación de personal de digitación del SIEN; en un año se dio 21 rotaciones.

- Dificil acceso para sensibilización a autoridades (alcaldes) y profesional ejecutivo en la problemática de desnutrición y anemia.
- Desigualdad en el presupuesto anual Estrategia de Nutrición (S/.27,878) , frente a los presupuestos de las : Administración (medio millón de nuevos soles), Oficina de Recursos Humanos (medio millón de nuevos soles) , Otras Estrategias (medio millón de nuevos soles).
- Dotación insuficiente de recursos humanos para realizar el seguimiento de adherencia de Suplementación con Multimicronutrientes a los niños(as) < de 3 años.
- Débil trabajo de las actividades preventivas promocionales y de articulación con los diferentes actores sociales.
- Débil articulación para brindar la atención integral del niño en los diferentes establecimientos de salud.
- Insuficiente dotación de materiales comunicacionales (trípticos, Bipticos y otros).
- Presupuesto insuficiente para monitorear las actividades de Suplementación.
- Durante el año 2014, la Estrategia Sanitaria de Inmunizaciones no tuvo la prioridad política para el cumplimiento de las metas trazadas.
- Los indicadores de evaluación de Inmunizaciones no estaban considerados en el convenio capitado, Plan de Salud Escolar como prioridad.
- Recursos financieros asignados por PpR para la finalidad niños con vacuna completa fueron insuficientes para asegurar la contratación de recursos humanos que realicen el seguimiento casa por casa a los niños que no han asistido a la cita de vacunación.
- Personal de salud desmotivado para la vacunación casa por casa, ya que en las redes de salud no les brindaban los refrigerios, tampoco les asignaban los pagos de movilidad local para el desplazamiento a las visitas domiciliarias.
- Otro de los factores que también influye a que no se cumplieron las metas es el tiempo de espera en los establecimientos de salud para la atención de los niños.
- La falta de articulación con los otros programas estratégicos y la falta de interés de la dirección de Promoción de la Salud para realizar el trabajo coordinado en las acciones preventivo promocional en los EESS FONP, FONB.
- Reprogramaciones de los eventos por decisiones de funcionarios.
- No se cuenta con presupuesto para el logro de los objetivos.

- Rotación frecuente del personal de Estadística e Informática y Promoción de la Salud.
- Tiempo reducido para medir impacto de la capacitación. (Noviembre-Diciembre), Falta de presupuesto.
- No se pudo convocar al 100% de coordinadores de EsSalud, INPE, FF.AA y PNP. La fecha no pudo postergarse a junio, debido a la necesidad de actualizar y socializar los conceptos y procedimientos actuales establecidos por la norma técnica de tuberculosis que no se realizó el año anterior hasta la fecha de mayo 2014.
- Cambio de personal capacitado para la estrategia.
- Personal saturado de actividades, personal no exclusivo para la estrategia.
- No se asigna presupuesto para el diagnóstico y tratamiento de enfermedades causadas por el plomo en la DIRESA, a pesar de ser prioridad y tener Meta Física en el POI. Dificultad para acceder a otras poblaciones de riesgo en la Región Junín, que necesitan atención.
- Huelga de médicos
- Presupuesto limitado de Estrategia de Salud Ocular
- Dependencia del programa presupuestal de la estrategia de enfermedades no transmisibles
- Falta de profesional asistencial (OPTÓMETRAS) en las Redes de Salud.
- Presupuesto limitado de Estrategia de Salud Ocular.
- Dependencia de la Estrategia; al programa presupuestal de Enfermedades No Transmisibles.
- Limitadas capacidades del personal de salud en la atención integral de los casos de Equinocosis quística/Hidatidosis en los establecimientos de salud del 1º. Nivel de atención.
- Limitados recursos humanos, equipamiento para la detección de casos.
- Los gobiernos locales, Educación, SENASA aún no se involucran en la prevención y control de la enfermedad.
- No se cuenta con presupuesto específico.
- En la Región Junín no contamos con especialistas en Salud Ocupacional lo que dificulta implementar la Ley N°29873.
- No se cuenta el presupuesto en las diferentes Unidades Ejecutoras para efectuar las actividades de vigilancia en estos Establecimientos de Servicio Alimentario del Programa Nacional de Cuna Más.
- Desconocimiento del manejo técnico de los residuos Sólidos Municipales.

- Demora en los procesos y certificación de presupuesto.
- Demora en la aprobación del PCA, crédito suplementario, certificación y priorización del presupuesto de Saldo de balance y donaciones y transferencias.
- Demora en la emisión de los contratos de la compra nacional y liberación de ítem desiertos de la compra nacional.
- No se tenía consumo histórico de medicamentos oncológicos.
- Demora en los procesos de adquisición compra institucional (DIRESA)
- No se pueden realizar los procesos para la adquisición de Productos Farmacéuticos, Dispositivos Médicos y Productos Sanitarios por disponibilidad presupuestal.
- Resistencia al cambio algunos trabajadores.
- Débil competencia de personal asignado para el comité para llevar procesos de selección de adquisición de bienes y el acondicionamiento de los ambientes para su instalación.
- La instalación de la Red Primaria aún no se encuentra concluida (Sub Estación Eléctrica).
- Se trabajó priorización de equipos para su reposición sin embargo el MINSA a través de la DGIEM envía otro listado sin respetar lo priorizado, muchas veces en productos que no corresponde. La mayoría de las Unidades Ejecutoras de la región no ACTUALIZAN EL SIGA PATRIMONIO.
-

HOSPITAL REGIONAL DOCENTE MATERNO INFANTIL “EL CARMEN” - HUANCAYO

LOGROS

- Se logró coberturar el 103% de la meta respecto de lo programado, según la demanda de los usuarios al ser un establecimiento especializado y de referencia regional, con el propósito de contribuir a la disminución de las

enfermedades de la infancia y de la desnutrición crónica en el menor de 36 meses.

- En esta actividad, debido a la especialización ha permitido superar la meta programada para el presente ejercicio, llegando a coberturar el 118% de la meta programada, e incluso respecto a lo histórico, pues el año pasado solo se logró atender a 181 gestantes controladas, lo que demuestra una curva ascendente.
- En esta actividad se logró un 72% esperando que este indicador se incremente por la capacidad resolutive del establecimiento; sin embargo, se logró mantener el estándar de las atenciones históricas.
- En esta actividad se logró una meta física del 91% el cual constituye un logro óptimo, respecto a las primeras atenciones que reciben los recién nacidos, como el alojamiento conjunto dentro del propósito de una atención del parto de calidad y calidez en relación al neonato y la madre, con una tendencia a incrementarse anualmente.
- En esta actividad se logró una meta física del 77% habiendo logrado coberturar toda la demanda presentada en Hospital de los recién nacidos con complicaciones debido a la capacidad resolutive que maneja el hospital y al convenio con la Maternidad de Lima.
- El Hospital El Carmen, es el único establecimiento en la región, que cuenta con una unidad de cuidados intensivos neonatales implementada y equipada con personal capacitado, que atiende todas las referencias y la demanda presentada, razón por la cual se logró coberturar la meta en un 73%.
-

DIFICULTADES

- Al ser un establecimiento especializado y diferenciado de Categoría III-E, trata a pacientes que acuden al establecimiento o son referidos por establecimientos de menor complejidad, habiendo logrado cobertura lo programado con un margen superior del 3%.
- No se presentaron problemas significativos de consideración; por el contrario se trabajó en el fortalecimiento de los servicios de atención a la gestante para su control y demás acciones propias de del producto y del paquete (pruebas rápida para VIH, Sífilis, exámenes completos de laboratorio, ecografía, tamizaje de violencia basada en género, protección antitetánica, etc).

- No se presentaron mayores dificultades al respecto, muy por el contrario se viene trabajando en el fortalecimiento de las áreas que prestan servicios de atención del parto complicado no quirúrgico debido a especialización y diferenciación del establecimiento de salud.
- Deficiente presupuesto asignado para servicios de contratación de personal y mejoramiento de capacidades de las áreas (infraestructura y equipamiento) que prestan servicios de atención tanto a la madre, neonato y como del niño.
- Deficiente presupuesto asignado para servicios de contratación de personal y mejoramiento de capacidades de las áreas (infraestructura y equipamiento) que prestan servicios de atención tanto a la madre, neonato y como del niño.
- Deficiente asignación presupuestaria, para la contratación de recursos humanos así como la implementación con equipamiento e infraestructura más apropiada para estos servicios de atención hospitalaria de pacientes críticos neonatales.

RED DE SALUD DEL VALLE DEL MANTARO

LOGROS

- En Exodoncia simple se logró el 197 % de cobertura de lo programado y
- En Restauraciones dentales con IONOMERO se logró el 166 % de cobertura de lo programado.
- En Restauraciones dentales con RESINA se logró el 184 % de cobertura de lo programado.
- En Consulta odontológica se logró 356 % de cobertura de lo programado.
- Debridaciones se logró 427% MÁS del 100 %.
- Toda mujer que acude a los servicios de salud por cualquier motivo recibe la consejería en la prevención del cáncer de cérvix en los consultorios externos de obstetricia y medicina.

DIFICULTADES

- Se pudo sobre pasar las metas programadas por apoyo del Programa

Odontólogo por Colegio por contar con insumos necesarios, para el desarrollo de las actividades.

- Se coordinó con los medios de comunicación masiva para las entrevistas radiales y televisivas en los principales programas de nuestro medio; además los profesionales de salud comprometidos en la estrategia brindaron información alternativa(haciendo entrega de trípticos) através de sesiones educativas a población en riesgo.
 - La principal dificultad es que no se contó con un profesional de Comunicación durante todo el año.
 - El registro HIS acepta solo un tipo de consejería no de forma integral como se
 - Profesionales de salud capacitados en brindar consejería de acuerdo a norma realizan múltiples actividades dentro de su establecimiento por lo que limitan el tiempo de la consejería.
- realiza consejería de Ca. mamas y Ca. cérvix a la par.

HOSPITAL DANIEL ALCIDES CARRIÓN HUANCAYO

LOGROS

- Para el año 2014 en la especifica 4395802 se ha cumplido el 101% , debido al trabajo del equipo multidisciplinario que se realizó utilizando los insumos y materiales para dicha actividad llevados a cabo en consulta externa , hospitalización y pasillos de los ambientes del hospital y local parra del riego y Huancavelica.
- por el tiempo de contingencia que esta atravesando el hospital actualmente, el servicio de la ESNPTC se halla al extremo oriente del hospital DAC, al lado de la morgue y saneamiento ambiental en un ambiente ventilado pero con un área reducida.

- Se maneja estrictamente las medidas de bioseguridad (uso de respiradores, mandilones, manejo de residuos sólidos) por todo el equipo de salud para la atención al público por ser un área alto riesgo de contagio de tuberculosis.
- Conformación de un equipo de trabajo compacto.
- Elaboración del plan de trabajo y flujograma.
- Pasantía de los profesionales en la ciudad de Lima (INEN).C.
- Realización de diversas actividades.

DIFICULTADES

- Inadecuada infraestructura donde se halla la estrategia de tuberculosis.
- Falta de personal.
- Laboratorio no cumple con las adecuadas medidas de bioseguridad para procesamiento de bafiloscopia y cultivo.
- La antigua infraestructura se deteriora aceleradamente con las lluvias.
- Insuficiente abastecimiento de insumos y materiales de la parte logística.
- Problema con la documentación de adquisiciones y las firmas respectivas.
- No se cuenta con ambientes adecuados.
- Los ambientes de consultorio se encuentran alejados del área de hospitalización.

RED DE SALUD JAUJA

LOGROS

- 33254 niños con vacuna completa
- 33255 niños con CRED completo según edad
- 33311 atenciones IRA (se logró el 88% de la meta programada).
- 33172 atenciones prenatal reenfocada (se logró el 102% de la meta programada).
- 43964 diagnóstico de casos de tuberculosis (se logró el 92% de la meta).
- 3000006 atención estomatológica preventiva básica (92% de la meta programada).

DIFICULTADES

- Migración interna y externa
- Migración familiar constante por mejora económica, laboral y educativa de los miembros de la familia
- Tendencia a disminuir los casos de ira. seguir aplicando las medidas preventivas.
- Ninguna
- Huelga médica.
- No todo el personal se involucra en la captación de sintomáticos respiratorios. no todos los sintomáticos respiratorios examinados pasan consulta médica a pesar.
- Ninguno. se logró un gran porcentaje por la contratación de 12 cirujanos dentistas.

RED DE SALUD TARMA

LOGROS

- Implementación de Equipos Antropométricos, Hemoglobímetro y entre otros.
- Dotación de insumos materiales a los Establecimientos de Salud del 1° nivel de atención.
- Contrato de Médico, Enfermeras, Técnicos de Laboratorio y Técnicos a los Establecimientos de Salud de población vulnerable.
- Fortalecimiento de capacidades en la atención de Niño < 5 años.
- Ampliación de horarios de atención.
- Asignación de recursos humanos. Profesionales y No Profesionales
- Dotación de equipos, materiales e insumos para la atención directa a la población vulnerable.
- Disminución de las tasas de deserción con 3 dosis de vacuna pentavalente en 4.49 lo esperado a nivel de la Red Tarma.
- Siendo una vacuna trazadora para el menor de 1 año.

- Se ha disminuido la tasa de deserción con primera dosis de vacuna SPR en niños de 1 años en 1.5 lo esperado a nivel de la Red de Salud Tarma.
- Se logró aumentar los partos institucionales poniendo en práctica la implementación de los planes de parto principalmente en el primer nivel de atención.
- Incremento de los partos institucionales en gestantes con 6 a más controles.
- Brindar atención con calidad
- Se ofreció una intervención oportuna frente a efectos derivados del desplazamiento de turistas a la región (asistencia y apoyo) realizando a la vez la evaluación de daños y análisis de necesidades (EDAN)
- Apoyo en el Downhill
- Apoyo en el VIII mini maratón

DIFICULTADES

- Renuncia constante de personal Médico.
- Poca identificación en las actividades de seguimiento del Niño con factores causales.
- Idiosincrasia de la población en las actividades de salud.
- Alta deserción de Niños por alta migración de la población
- Presupuesto insuficiente para el cumplimiento de actividades de vacunación extramurales. Ya que esto demanda el desplazamiento del personal a las zonas de intervención incrementando los gastos en movilidad local, refrigerios, etc.
- Una de nuestras dificultades principales fueron la población migrante que se traslada a otras ciudades y vuelven solo por la atención del parto.
- Seguimos con el insuficiente presupuesto para contrata de personal de obstetricia para la realización del monitoreo en la provincia de Tarma.
- Falta de material
- Falta de equipos
- Falta de implementación del COE
- Falta de cooperación de algunos personales de salud. Falta de activación del COE se realizó la comunicación a través del celular.

RED DE SALUD JUNÍN

LOGROS

- Se logró adoptar prácticas saludables orientado al cuidado de la gestante, puérperas, el recién nacido, y los niños menores de 36 meses en un 100%.
- Vacunación al 72 de los niños menores de 1 año.
- Vacunación al 78% de niños de 1 año.
- Vacunación al 70% de niños de 4 años.
- Vacunación al 128% de la población programada de niños de 2 años.
- Vacunación al 92% de niños programados de 3 años.
- Atención de un 70% de partos no complicados en un EE.SS. en mujeres en proceso de estación
- El compromiso de la Municipalidad Distrital San Juan de Ondores compró un ecógrafo portátil para el Centro de Salud de Ondores ,lo cual se está utilizando para el diagnóstico y despistaje de pacientes de cualquier edad que puedan tener QUISTE HIDATIDICO,
- También se realizó la campaña de desparasitación canina en todo el Distrito de Ondores lo cual fue un éxito y se espera que el Alcalde entrante se comprometa a seguir apoyándonos.
- Se ha logrado un 100% de la meta programada, así también se a logrado sensibilizar a la población en temas de discapacidad según la ley 29973.

DIFICULTADES

- No hay suficiente dinero para trabajar con familias en las diferentes micro redes
- Población sobreestimada en las microredes.
- Frecuente renuncia de personal profesional en algunos establecimientos.
- Población reacia a la atención del parto institucional, con costumbres propias de cada familia.
- Compra de insumos en forma inoportuna a destiempo
- Una de las dificultades fue la movilidad local para el personal de salud que nos apoyó en toda la campaña de desparasitación canina.
- La falta de predisposición de profesionales capacitados en Ecografía para poder realizar los tamizajes.

- No se ha contado con presupuesto para la contratación de un personal para las actividades del componente de discapacidad

RED DE SALUD SATIPO

LOGROS

- Realización de las actividades preventivo promocional en la población menor de 5 años.
- En referencia al año 2013 se incrementaron dos (02) para el año 2014.
- Campañas de tamizaje con pruebas rápidas de VIH, lográndose la detección de 25 casos nuevos de VIH.

DIFICULTADES

- Falta de seguimiento de los niños en riesgo con problemas nutricionales.
- Retraso en la detección de los signos de alarma por parte del paciente, familia, comunidad y personal de salud.
- Población con Ideología cerrada, que no permite brindar medidas preventivas para evitar la transmisión.

RED DE SALUD CHANCHAMAYO

LOGROS

- Personal capacitado en los EE.SS.
- Mejora en algunos sistemas de acuerdo a las notificaciones recibidas.
- Incremento de centros poblados que realizan la cloración del agua
- Capacitación a los proveedores en desinfección de sistemas y cloración.

- Captación, diagnóstico y tratamiento oportuno de las enfermedades metaxénicas.
- Capacitación continúa del personal de salud en manejo y tratamiento de enfermedades metaxénicas.
- Se enfatizó la promoción de la salud en diferentes escenarios: familias, instituciones educativas, comunidades en prevención de las enfermedades metaxénicas.
- Captación, diagnóstico y tratamiento oportuno de las enfermedades zoonóticas.
- La estrategia sanitaria de Zoonosis está liderada por un profesional de Enfermería.
- Personal capacitado en manejo y tratamiento de enfermedades zoonóticas
- Se logra 3er Trimestre 134%, por realizar captación en los diferentes EE.SS.
- Trabajo articulado con el Programa de Salud del Escolar, ya que tuvo también como meta la Finalidad de Tamizaje de Agudeza Visual en el Grupo Atareó de 6 a 11 años de las I.E. del Ámbito Qali Warma de la Provincia de Chanchamayo.
- Programa de Salud del Escolar conto con Ppto. para la contratación de Recursos Humanos e insumos.
- Se logró con el compromiso y trabajo en equipo de todos los cirujanos dentistas de las microneas, centros de salud, realizando información perenne a la población y usuarios a su vez realizando atenciones integrales en los puestos de salud comunidades y también campañas odontológicas.
- Se sumaron el trabajo de los odontólogos por colegio de la red Chanchamayo.
- 315 pacientes con tamizajes positivo que reciben su paquete de atención e intervención para los problemas de salud mental.

DIFICULTADES

- Falta de incremento de presupuesto
- Falta de un ambiente de Laboratorio para análisis del PVICA
- Demora en la compra de los requerimientos (Logística).
- Rotación de personal de los EE.SS. capacitados en el PVICA
- Falta de apoyo de algunas autoridades municipales a los comités y JASS.
- El presupuesto asignado por el MEF en el presupuesto por resultados, es insuficiente para los 62 establecimientos de nuestra red de salud.
- Existencia de un solo coordinador para las estrategias de metaxénicas y zoonosis.

- La transferencia económica que se realiza a DIGEMID DIRESA JUNIN, no se optimiza ya que hasta la fecha no se cuenta con los medicamentos e insumos para el diagnóstico y tratamiento de las personas con enfermedades metaxénicas.
- La transferencia económica que se realiza a DIGEMID DIRESA JUNIN, no se optimiza ya que hasta la fecha no se cuenta con los medicamentos e insumos para el diagnóstico y tratamiento de las personas con enfermedades metaxénicas
- Ninguna, ya que se trabajó de forma articulada con el Programa de Salud del Escolar.
- Esta finalidad no ejecuto ningún presupuesto de R.O. se trabajó con presupuesto de RDR.
- la principal dificultad es el poco presupuesto que le asignan a la estrategia sanitaria salud bucal
- en las 3 finalidades:
 - - atención estomatológica básica
 - - atención estomatológica recuperativa
 - - atención estomatológica especializada
- Cumplimiento del paquete de atención, donde el paciente debe cumplir sus 6 atenciones en EE.SS del nivel I-3 y I-4 y sus 9 atenciones en EE.SS del Nivel II-1.
- Para el monitoreo y seguimiento de los pacientes en visita familiar integral, no se cuenta con combustible para la movilidad, sobre todo para aquellos pacientes que son detectados en periferie.
- En el centro de salud de San Ramón, espacios inadecuados para la atención del paciente, interrumpiendo el proceso de psicoterapia.

DIRECCIÓN REGIONAL DE VIVIENDA, CONSTRUCCIÓN Y SANEAMIENTO

LOGROS

- Se logró la priorización de 760 proyectos en favor de la Región Junín para ser financiados por el Programa Nacional de Saneamiento Rural
- Se logró establecer una reunión con las asistentes administrativas para realizar asistencia técnica a las JASS y ATMs de las municipalidades.
- Se logró la priorización de 760 proyectos en favor de la Región Junín para ser financiados por el Programa Nacional de Saneamiento Rural.
- Se logró realizar 02 reuniones con la finalidad de impulsar de La Planta de Tratamiento de Aguas Residuales – PTAR, con los representantes de las municipalidades de Huancayo, El Tambo, Chilca y miembros de SEDAM Huancayo.
- Se logró firmar el convenio con todos los Municipios comprometidos además de la Autoridad Nacional del Agua - ANA.
- Se logró la creación de las Áreas técnicas Municipales de Saneamiento-ATEMSA, de los Distritos de Tarma, Huasahuasi, Acobamba, Tapo, Palcamayo y Palca de la Provincia de Tarma vía Resolución.
- Se realizó la capacitación con los representantes de los gobiernos locales y centros poblados de los 9 distritos de la provincia de Tarma el 21 y 22 de agosto del 2104.
- Se logró capacitar en a las Juntas comunales de administración del agua – JASS y a las Áreas Técnicas Municipales de Saneamiento –ATEMSA’S de la Provincia de Tarma.
- Se logró realizar las visitas técnicas Construcción y Saneamiento en viviendas en viviendas del AA.HH. Justicia Paz y Vida, Sector 13, del Distrito del Tambo,

verificando, identificando, y solucionando los distintos problemas de la población del lugar de intervención en mención.

- Se cuenta con un Instrumento técnico de gestión para, el mismo que se dio a conocer a los Gobiernos Locales del ámbito y demás agentes involucrados.
- Se dio a conocer oportunamente a las capitales de distrito de las 9 Provincias del ámbito regional Junín así como a INDECI y Defensa Civil del Gobierno Regional para que tomen las acciones pertinentes de prevención.
- Promover y sensibilizar a la población para el uso de nuevas tecnologías y sistemas constructivos
- Regularizar y formalizar la propiedad privada en zonas urbanas la que permitirá una correcta identificación del predio y su propietario.
- Con la Feria de Tambos se logró informar a la población sobre la finalidad de los TAMBOS, cual es de atender a personas en pobreza y pobreza extrema, que habitan en las zonas rurales o en comunidades dispersas, siendo los beneficiarios todos los peruanos que por su ubicación y condición social han tenido un acceso limitado a los servicios del estado.
- Tener actualizado los valores arancelarios de los Distritos de Junín adoptando un justiprecio acorde a la realidad.
- Impacto positivo de los habitantes de las viviendas intervenidas, por la satisfacción de haberse beneficiado con el mejoramiento de sus viviendas en cuanto a iluminación, ventilación, instalaciones eléctricas y sanitarias así como reforzamiento de estructuras, cubiertas y cimentaciones.

DIFICULTADES

- No se cuenta con personal especializado e idóneo como una socióloga o trabajadora social con conocimiento en implementación de planes y proyectos.
- Se tiene que tiene que elaborar un proyecto integral de Saneamiento Rural en forma interdisciplinaria en la que se garantice la sostenibilidad del Proyecto.
- En la Subdirección de Construcción y Saneamiento no se cuenta con especialistas en Perfiles de Saneamiento es decir un Ing. Sanitario o Civil especialista en saneamiento.

- No cuenta con Sociólogos especialistas en la Formalización de las JASS y monitoreo de creación de Áreas Técnicas municipales de Saneamiento – ATEMSA.
- Asignación de mayor cantidad de recursos económicos para realizar la impresión y entrega de los manuales de ATEMSA y de la JASS, a cada centro poblado
- POI desfinanciado presupuestalmente
- El evento fue autofinanciado.
- Las intervenciones son autofinanciadas.

DIRECCIÓN REGIONAL DE TRABAJO Y PROMOCIÓN DEL EMPLEO

LOGROS

- Pese a las dificultades con el esfuerzo conjunto del personal se ha alcanzado en un 95.04% las metas propuestas en el Plan Operativo Institucional 2014 en materia laboral, promoción del empleo y administrativa

DIFICULTADES

- Existe inatención de la alta dirección para superar el déficit de personal en el
- sistema de inspecciones, dar sostenibilidad a la Vupe y gestionar la dotación de mayores recursos en la fuente de financiamiento recursos ordinarios.

ALDEA INFANTIL EL ROSARIO

LOGROS

- Se realizó requerimiento de pantalones, chompas, camisas, zapatos, zapatillas y mochilas; asimismo adquisición de útiles escolares para todos los albergados al inicio de la etapa escolar.

- Se implementó los módulos con Mobiliario (Roperos lockers, mesas, sillas), cocinas y una batidora industrial, se hizo la adquisición con presupuesto de los Recursos Directamente Recaudados y Donaciones y Transferencias.
- Se realizó la adquisición de ropas (Poleras, casacas, pantalones jeans y zapatillas), y juguetes con presupuesto de Recursos Ordinarios y Recursos Directamente Recaudados para los niños por estas fiestas navideñas.
- Se recaudó 03 % más de presupuesto en comparación al año pasado en Recursos Directamente Recaudados.
- Cumplimiento del Programa **Acceso de la población a la identidad:** Inscripción de 20 menores albergados para trámite de sus respectivos DNIs.
- Taller de capacitación para las Madres y niños y adolescentes.
- Programa de Reintegración Familiar: 19 menores salieron a reintegrarse a sus familiares biológicos.
- Cumplimiento de Atención Residencial: 02 Adolescentes salieron por mayoría de edad 18 años.
- Programa de Colocación Familiar: 01 menor salió por colocación familiar
- Programa de Evaluación Médica Individual e Integral para todos los niños, niñas y adolescentes de la Aldea Infantil “El Rosario”

DIFICULTADES

- Escaso presupuesto para la adquisición de alimentos y vestimenta; asimismo para la contratación de profesionales especializados en temas de niñez (Psicólogo, Odontólogo y Médico).
- La infraestructura se deteriora con el transcurso de los días por las frecuentes lluvias ya que dichos módulos son de cartón prensado techo de eternit, el cual no permite ampliar la inclusión de nuevos niños en estado de abandono moral y material.

ARCHIVO REGIONAL JUNÍN

LOGROS

- La meta anual 2014 de actividades programadas tuvo un incremento en la ejecución del **2.50%**, aparte del cumplimiento de tareas no programadas.
- Difusión de la normatividad archivística a través de charlas a los responsables de los Archivos Centrales, así como entrega física de la legislación archivística.
- Las visitas de supervisión lo realiza el personal responsable, previamente se tiene la entrevista con el funcionario responsable del Archivo Central, con el objetivo de sensibilizarlo en materia archivística.
- La Recaudación de ingresos propios se vio incrementada en un **1.50%** con respecto al año 2012.

DIFICULTADES

- Falta de infraestructura propia y adecuada lo cual limita el acopio de nuevos fondos documentales.
- Falta de apoyo por parte de los titulares de las instituciones públicas en la implementación de los archivos públicos.
- Desconocimiento de la normatividad archivística por parte de los responsables del manejo de los archivos públicos.
- Falta implementar el Cuadro de Asignación de Personal de la Dirección del Archivo Regional Junín.
- Por cambio de local institucional, las solicitudes de los usuarios tardaron en atenderse, disminuyendo el porcentaje de incremento de ingresos.

DIRECCIÓN REGIONAL DE EDUCACIÓN JUNÍN.

LOGROS

- Las actividades realizadas durante la jornada pedagógica realizada por los
- Docentes que desarrollan la planificación curricular en sus tres niveles (PCA, U.D. y sesiones de aprendizaje).
- Docentes que aplican estrategias teniendo en cuenta las rutas de aprendizaje en las áreas fundamentales.
- Uso pertinente de materiales educativos en el desarrollo de las sesiones de aprendizaje.

Acompañantes Pedagógico es la observación participativa, reunión de asesoría docente, y sesión compartida con un promedio de 8 a 9 horas en la intervención de 1 día a 2 días según su contexto.

- Distribución oportuna de las UGEL Huancayo, Chupaca, Concepción, Jauja, Yauli, Junín, Tarma, Chanchamayo, Pichanaki, Satipo, Pangoa, Río Tambo y Río Ene-Mantaro a las II.EE. de los kit de materiales fungibles al 100% y los materiales educativos del MINEDU al 98%.
- Se ha podido desarrollar el acompañamiento y la asistencia técnica de acuerdo a lo programado además de evidenciar el avance del desarrollo de actividades.
- Para el presente año se ha considerado la meta física de 335 plazas docentes del nivel inicial lo cual ha conllevado a realizar el barrido a nivel de las doce provincias lográndose identificar más de 300 zonas dispersas que no cuentan con más de 15 niños o niñas.
- Se han desarrollado actividades del programa presupuestal 0091 a nivel de las 12 UGEL priorizadas para el presente año como son: Ferias informativas y charlas (reuniones) diseño, impresión y distribución de material gráfico.
- Difusión en prensa escrita regional y revista educativa; elaboración y difusión de spots audiovisuales.

DIFICULTADES

- Docentes que aún no manejan de forma apropiada los instrumentos de evaluación de los aprendizajes.
- Algunos docentes no planifican sus sesiones de aprendizaje.

- Algunos directores y docentes no cumplen con los compromisos de gestión.
- Llegada tardía de los materiales educativos a las UGEL desde el MINEDU por incumplimiento del cronograma establecido.
- El constante cambio de especialistas responsables del programa 0091 en los equipos técnicos locales (CTLAC) ha retrasado el avance de las demás actividades en vista que se requiere de tiempo para empoderarse en el trabajo
- Se han aprobado para la gestión de presupuesto 237 plazas docentes dejándose rezagados a muchas zonas dispersas que no son atendidos por la programada debido a no contar con más de 15 niños o niñas.
- El retraso en la ejecución de actividades se ha debido a cuestiones administrativas por lo cual se debe de mejorar ese aspecto además de garantizar el inicio y fin de las campañas de difusión en los tres momentos: inicio del año escolar, medio año escolar y finalización del año escolar.

DIRECCIÓN REGIONAL DE EDUCACIÓN JUNÍN.

UGEL CHANCHAMAYO

LOGROS

- Docentes y directores que participaron en la capacitación trabajando en equipos durante el desarrollo de los talleres.
- Docentes, directores, niños y padres de familia que participaron en el festival de danzas folklóricas, demostrando habilidades, destrezas y capacidades.

DIFICULTADES

- Poco interés de algunos docentes por mejorar sus estrategias de trabajo con los estudiantes que se encuentran bajo su responsabilidad.

- Poco interés de algunos docentes por participar en las actividades.
- Falta de apoyo de las autoridades locales.

UGEL YAULI - LA OROYA

LOGROS

- En la UGEL Yauli-La Oroya sólo estaba presupuestado 02 plazas de incremento de cobertura para el año 2015, pero por el levantamiento de información efectuado se incrementó a 11 las plazas a cobertura, las mismas que ya han sido aprobadas.
- Formulación de la Planificación Anual, Unidades de Aprendizaje y Sesiones de Aprendizaje.
- Socialización de productos entre docentes.

DIFICULTADES

- Cruce de información con SIAGIE y RENIEC a momento de ingresar información al sistema SAC, encontrándose muchas inconsistencias en caso de fecha de nacimiento, apellidos que no coincidían, niños que no cumplen la edad requerida, etc.
- Falta de presupuesto para el desarrollo del taller de réplica.
- Algunos docentes reacios al cambio.

UGEL Tarma

LOGROS

- Se cumplió con una de las actividades principales para el buen inicio del año escolar – 2014.
- Se garantizó que el primer día de clases - 2014, los estudiantes contarán con el texto escolar.
- Se cumplió con una de las actividades principales para el buen inicio del año escolar – 2014.

- Se garantizó que el primer día de clases - 2014, los estudiantes contarán con el texto escolar.
- Comprensión gradual de los docentes sobre las “Rutas de Aprendizaje”
- Se realizó en forma descentralizada en los 9 distritos de la Prov. de Tarma.
- Identificar el logro de aprendizaje de los estudiantes durante el 2014.
- Contar una línea de base para los próximos años.

DIFICULTADES

- Falta de vías de acceso a las I.E. distantes.
- Algunos Directores y personal administrativo ausentes por vacaciones u otras razones.
- Falta de apoyo de algunas autoridades y PP.FF. en cuanto a la educación.
- Factor climatológico desfavorable por épocas de lluvia.
- Falta de vías de acceso a las I.E. distantes.
- Algunos Directores y personal administrativo ausentes por vacaciones u otras razones.
- Falta de apoyo de algunas autoridades y PP.FF. en cuanto a la educación.
- Falta de apoyo de algunas autoridades y padres de familia en cuanto a la
- Resistencia de algunos docentes sobre la corriente pedagógica RUTAS DE APRENDIZAJE.
- educación
- Factor climatológico desfavorable por épocas de lluvia.
- No se aplicó la evaluación al 100% de los estudiantes de las I.E. focalizada, en vista que siempre existen alumnos que por múltiples razones faltan a sus labores educativas.

UGEL JAUA

LOGROS

- Estudiantes desarrollan capacidades y habilidades de razonamiento lógico matemático a nivel de su II. EE, a nivel provincial con otros estudiantes a nivel regional en forma virtual y a nivel nacional con estudiantes finalistas de las Regiones del Perú.

- Existen docentes innovadores, inquietos e interesados por el cambio en educación que silenciosamente aplican nuevas estrategias en su práctica docente diaria y que en función a las oportunidades lograron hacerse de premios locales, regionales y nacionales. Estos docentes se encuentran en una base de datos a nivel de FONDEP.
- Es una fortaleza el bono educativo y otros incentivos económicos del gobierno actual.

DIFICULTADES

- Falta de presupuesto por depender de la Ejecutora 300 (DREJ).
- Reducido número de Especialistas en el Nivel de Educación Secundaria.
- Resultados de las evaluaciones con notas de los estudiantes desde 00 hasta 70, tomando en consideración que los resultados en el Área rural son muy bajos.
- Las Rutas del Aprendizaje tiene un enfoque por competencias y la ONEM es sólo el nivel cognitivo y existe un conflicto.
- No existe el apoyo para docentes investigadores, tenemos varios docentes que han ganado Becas y no hay reemplazo para que ellos puedan estudiar en universidades de la capital.
- El nivel de educación secundaria no tiene el bono educativo que serviría para motivarlos y hacer que se supere el 15% de participación en el 2014.

U G E L C O N C E P C I Ó N

LOGROS

- Se cumplió con la contratación y pago de docentes para alumnos del II ciclo de Educación Básica Regular
- 100% de Locales Escolares con condiciones adecuadas para su funcionamiento del II ciclo de Educación Básica Regular
- 100% De Locales Escolares con condiciones adecuadas para su funcionamiento de nivel primario – Educación Básica Regular.

DIFICULTADES

- Ninguno



DIMENSIÓN ECONÓMICA

GERENCIA REGIONAL DE DESARROLLO ECONÓMICO

LOGROS

- Se ha logrado conformar una Central de Asociaciones para la implementación del proceso de Certificación Orgánica.
- Contando la **"Institucionalización de la Feria Regional de Productores Agropecuarios y Artesanales de la Región Junín"**; mediante Ordenanza Regional N° 168-2013-GRJ/CR; el 2014 ha sido incorporada al registro nacional de ferias que conduce el Ministerio de Agricultura.
- Presentación de potajes a base de productos propios de la región: quinua, kiwicha, tumbo, ahuyamanto, maca, papa nativa, trucha, cuy, cacao, café, frutas variadas, entre otros de importancia.

DIFICULTADES

- Actualmente el clima está estresando las plantaciones de café en campo definitivo.
- No se cumplió con Asignación presupuestal de parte de GG

SUB GERENCIA DE PROMOCIÓN DE INVERSIONES

LOGROS

- Pese al tiempo transcurrido más de 16 años de los préstamos otorgados (1998) y limitada asignación presupuestal y logística, se logró recuperar en su integridad 3 préstamos otorgados y la notificación a deudores de las zonas mas alejadas.

DIFICULTADES

- Carencia de asignación presupuestal y logística.
- Falta de personal en la Procuraduría Pública Regional para continuar con los procesos judiciales.

DIRECCIÓN REGIONAL DE AGRICULTURA

LOGROS

- Con eventos de capacitación y sensibilización se ha mejorado la calidad de la producción Forestal, el mantenimiento silvicultura, la recuperación, conservación de suelos y la siembra de agua.
- 988 Has de tierras agrícola mecanizadas en sierra y 248 Has de tierras de cultivo protegidas con obras de defensa ribereña en Huayucachi, y obras en el Proyecto Sistema de Irrigación en San Martín de pangoa.
- 1779 Títulos entregados constituye un instrumento de garantía con fines financieros.
- Con eventos de capacitación se ha mejorado la capacidad de gestión de los criadores de camélidos sudamericanos. Resultado: Se está logrando el mejoramiento genético de camélidos.
- Con eventos de capacitación a 40 madres de familia en transformación de productos de fibra de alpaca se ha mejorado los ingresos y calidad de vida del productor.
- En cultivos se logró el financiamiento de 15 planes de negocios por el programa AGROIDEAS por un monto de S/.6099 781.
- En crianzas se formuló 5 planes de negocios elegibles por AGROIDEAS por S/.1540 502.
- Con eventos de capacitación se ha mejorado la eficiencia del uso del agua para riego.

DIFICULTADES

- Insuficiente asignación de presupuesto para trabajos de sensibilización a grupos focalizados. Pagos impuntuales al personal obrero del vivero.
- Disminución de la demanda de alquiler de Tractores agrícolas por la oferta de servicios similares en el mercado.
- Elevado costo de mantenimiento y repuestos de maquinaria pesada.
- Zonas agrestes e inclemencias del tiempo para la ejecución de trabajos de saneamiento de predios rurales.
- El retrasado inicio de gestión de la Actividad no ha favorecido el cumplimiento óptimo de las metas y objetivos propuestos.
- Falta de una organización representativa de criadores de alpacas y llamas dificulta la asistencia masiva a cursos y reuniones de trabajo.
- Insuficiente apoyo logístico para el desarrollo de Talleres de capacitación.
- Los gestores de negocios no están suficientemente capacitados en la elaboración de Planes de negocios y proyectos.
- Continua postergación de la conformación del Consejo Hídrico de Cuencas por el ANA, GORE, genera descoordinación entre las instituciones comprometidos.

DIRECCIÓN REGIONAL DE ENERGÍA MINAS

LOGROS

- Brindar un eficiente abastecimiento de energía en las zonas rurales planteadas, con una declaración de viabilidad y proceder a iniciar la fase de inversión con la formulación del correspondiente expediente técnico, de acuerdo a los parámetros técnicos que permiten la viabilidad del PIP en la fase de pre inversión.
- Las localidades beneficiarias tendrían una estabilidad económica, política, social y legal propicias a una inversión, crecimiento a los indicadores previstos, tarifas al alcance de la población, etc.
- Se cumplió con la meta programada, cumpliendo con las expectativas de los usuarios mineros, quienes fueron atendidos satisfactoriamente.
- Debido a los cambios normativos realizados en los entes nacionales que rigen

los procedimientos mineros, no se pudo alcanzar la meta trazada.

- Como actividad programada se ha cumplido con la meta, además del incremento del mismo en un 101 % más de lo programado.
- Se concretaron las fiscalizaciones programadas de acuerdo a nuestro PLANEFA y otras se fueron por denuncias ambientales.

DIFICULTADES

- La principal es la falta de interconexiones al sistema eléctrico mediante líneas de primaria y secundaria.
- El D.S. N° 020-2012EM implementa el informe técnico favorable del ministerio de Energía y Minas, que trasgrede las facultades transferidas a los gobiernos regionales retarda y dificulta la tramitación y retarda y dificulta la tramitación de este procedimiento.
- Del incumplimiento fue por falta de personal en el área, personal con experiencia en evaluación y capacitada para tal acción, solo se cuenta con 02 evaluadores y 02 temporales contratados por 02 meses.
- No se realizaron el seguimiento de las fiscalizaciones realizadas en el año 2013, por falta de personal con experiencia y capacitado para dicha acción.

DIRECCIÓN REGIONAL DE TRANSPORTES Y COMUNICACIONES

LOGROS

- Erradicación de vehículos informales en el servicio de transporte de pasajeros (vehículos no habilitados), Brindar seguridad y calidad de servicio a los usuarios y disminución del índice de accidentes de tránsito.
- Formalización del transporte terrestre de pasajeros en sus diversas modalidades.
- La entrega de licencia de conducir se está dando dentro de las 48 horas después de haber realizado su trámite con los requisitos establecidos en el D.S N° 040-2008-MTC.
- Se ha cumplido con lo programado durante el periodo 2014

- Ampliación de criterios razonables en la evaluación de Manejo
- se alcanzaron las metas programadas que beneficiaron a los usuarios y ayudaron al Poder Judicial y PNP cumplir con sus funciones.
- Reducir la percepción de riesgo de la población respecto a las Radiaciones No Ionizantes (RNI) de las Telecomunicaciones y sus presuntos efectos en la salud, realizando inspecciones técnicas a las diferentes estaciones base de telefonía móvil; de propiedad de las empresas TELEFÓNICAMÓVILES S.A., CLARO, NEXTEL y VIETTEL, midiendo las emisiones electromagnéticas (RNI) producto de las antenas; verificando que los niveles de radiación emitidos por los equipos de telecomunicaciones estén por debajo de los límites máximos permisibles (LMP) de Radiaciones, de acuerdo a lo normado en el Decreto Supremo N° 038-2003-MTC.
- Desarrollo vial de los poblados aledaños hacia la Provincia de Huancayo.
- En el tramo JUNIN – ONDORES se realizó la limpieza de plataforma, cunetas, canales y aliviadores.

DIFICULTADES

- Falta de Presupuesto para la adquisición de insumos y/o suministros para la impresión de Licencias de Conducir.
- La Construcción del Circuito de manejo con infraestructura adecuada para la evaluación a los postulantes de las diferentes categorías de Licencias de Conducir.
- Ambiente inadecuado para la Oficina de Evaluación
- Implementación del Consejo de Seguridad Vial.
- Falta de personal: Inspectores de transporte para realizar y cumplir con las acciones de fiscalización.
- La transitabilidad de vehículos en general
- Las dificultades que se presentaron fueron las lluvias masivas y consiguieron el aumento del caudal, las cuales dificultaron el trabajo.

DIRECCIÓN REGIONAL DE COMERCIO EXTERIOR

LOGROS

- En este año se incrementó el número de turistas en las fechas festivas como Semana Santa y Fiestas Patrias con relación a los años anteriores.
- Gracias a las gestiones realizadas con diversas instituciones como Promperú, MINCETUR, Real Plaza, Universidades, se logró ejecutar diversas actividades en comercio exterior a fin de desarrollar capacidades exportadoras.
- En coordinación con los gobiernos locales como la Municipalidad Provincial de Huancayo, Municipalidad Provincia de Jauja, Dirección Regional de Cultura, Gobierno Regional Junín, entre otros, se desarrolló diversas ferias artesanales, en donde participaron artesanos de las diferentes líneas artesanales.

DIFICULTADES

- Unidad vehicular en mal estado dificultó mayor cobertura a las inspecciones de prestadores de servicios turísticos y talleres artesanales.
- Falta de personal para realizar fiscalizaciones a prestadores de servicios turísticos hace que persista el incumplimiento a la normatividad en materia turística.
- A pesar de las gestiones realizadas en diferentes instituciones como Fondo Italo Peruano y MINCETUR, no se pudo financiar el proyecto de inversión que fue priorizado en el presupuesto participativo regional 2014.
- La falta de presupuesto limita la atención integral a los usuarios de la DIRCETUR, ya que no se puede ejecutar mayor número de actividades para abarcar las 9 provincias de nuestro departamento.
- La falta de presupuesto asignado a los programas presupuestales del MINCETUR ocasionó la suspensión de dos actividades programadas en comercio exterior como son; el Desarrollo del Diplomado y el Concurso Premio MINCETUR.

DIRECCIÓN REGIONAL DE PRODUCCIÓN

LOGROS

- Entrega de certificados DIA e Implementación de las Buenas Prácticas Acuícolas.
- Implementación de las Buenas Prácticas Acuícolas.
- Se efectuó la limpieza del río Chía y lugares adyacentes, cuyos residuos se depositaron en bolsas de polietileno y trasladados al relleno sanitario de Rangra.
- Carta de Entendimiento por la Reserva Nacional de Junín – SERNANP, la Dirección Regional de la Producción – Junín y Denver Zoological Foundation
- Elaboración de Perfil de Proyecto para su reflotamiento

DIFICULTADES

- Materiales y equipos de laboratorio de campo
- Materiales y equipos de laboratorio de campo y falta de apoyo de movilidad, para el transporte del personal técnico.
- Falta de movilidad para las actividades de recojo de residuos sólidos.
- Falta de apoyo personal Técnico – Profesional y apoyo logístico.
- Por la contaminación, generado por los relaves mineros y aguas servidas.
- Falta de personal Técnico – Profesional, apoyo logístico y Presupuestal.



DIMENSIÓN AMBIENTAL

GERENCIA DE RECURSOS NATURALES Y GESTIÓN DEL MEDIO AMBIENTE

LOGROS

- Elaboración y viabilidad del Proyecto: “Conservación del servicio eco sistémico de la provisión hídrica del ACR Huaytapallana –Región Junín
- Estudios pilotos de identificación de flora y fauna silvestre
- Identificación de costumbres y tradiciones ancestrales con fines de conservación en la comunidad campesina de Llacsapirca y Quilcas, I ChaccuEco turístico en la comunidad campesina de MarancochaAychana.
- Conformación de la Asociación Multicomunal Huaytapallana de las 05 comunidades campesinas, Presentación oficial del plan Maestro del ACR Huaytapallana.
- Las supervisiones fueron realizadas, para reducir los impactos ambientales negativos en el ambiente
- La Estrategia Regional de Cambio Climático se realizó y aprobó por Ordenanza Regional, de manera planificada, concertada y a través de talleres participativos y descentralizados, con apoyo de: PNUD y USAID, con Asistencia Técnica del MINAM y participación del GTRCC de Junín.

DIFICULTADES

- Restricciones presupuestales en el GRJ para la implementación de actividades programadas en el Plan Maestro.
- Los instrumentos para control ambiental no fueron calibrados oportunamente.
- Restricciones presupuestales en el GRJ para la ejecución del Plan de Trabajo de Actualización, aspecto solucionado con el aporte económico de las Entidades Cooperantes.

• SUB GERENCIA DE ACONDICIONAMIENTO TERRITORIAL

LOGROS

- Elaboración y del Estudio de Diagnóstico y Zonificación Territorial de la Provincia de Concepción.
- Aprobación del EDZT de la Provincia de Concepción mediante RJ N° 018–2014 PCM/DNTDT.
- 16 Actas de Acuerdo de Límites por consenso.
- 02 Actas de Acuerdo de Límites – aplicación de la Ley 27795.
- Elaboración y Sustentación de la Propuesta Técnica de Límites Junín – Cusco.
- Cierre de Límites Interdepartamentales entre Junín - Ayacucho.

DIFICULTADES

- Recorte presupuestal y la atención a acciones Coyunturales.
- La falta de disponibilidad Presupuestal de manera oportuna.

SUB GERENCIA DE DEFENSA CIVIL

LOGROS

- Se logró atender con 11,400 glns de combustibles D2 A LAS plataformas de Chanchamayo y Satipo en atención a las vías afectadas por las lluvias.
- Atención con bienes a zonas alto andinas y de la selva a damnificados y afectados por inundaciones eventos de heladas y friaje en la región Junín.
- Se realizó inspecciones técnicas a puentes carretas y cauces de ríos.
- Se realizó inspecciones técnicas a centros y puestos de salud.

DIFICULTADES

- Falta de compromiso de parte de la población beneficiaria.
- Restricción e tipo administrativo.
- Escasa información de parte de los gobiernos locales.



DIMENSIÓN INSTITUCIONAL

SECRETARIA GENERAL

LOGROS

- El logro obtenido fue haber habilitado más ambientes para la ubicación de la documentación que en forma permanente nos remiten (transfieren) las diferentes instancias del Gobierno Regional Junín (sede central) y la principal dificultad que se tuvo, fue la falta de apoyo de las instancias correspondientes, en lo referente al aspecto logístico y financiero, así como la falta de personal capacitado para haber cumplido al 100% con el trabajo programado.
- El logro obtenido fue haber habilitado más ambientes para la ubicación de la documentación que en forma permanente nos remiten (transfieren) en forma permanente las diferentes instancias de la institución y la dificultad es la falta de personal capacitado para poder avanzar más rápidamente con este proceso.

SUB DIRECCIÓN DE RECURSOS HUMANOS

LOGROS

- Se otorgó mayores conocimientos y el desarrollo de sus habilidades a los servidores públicos en el sistema de gestión pública y administrativa.
- Se desarrolló competencias de liderazgo. Trabajo en equipo, pro activo, mejora continua y orientación al buen servicio.
- Se propició actitudes, valores éticos y morales que contribuyan el mejoramiento continuo, así como la mejora del clima organizacional.
- Se les propicio nuevos conocimientos particularmente a través de las actualizaciones en materia de normas y recursos tecnológicos.

DIFICULTADES

- El poco interés de los ministerios como órganos rectores para difundir capacidades técnicas y normativas que permitan aplicar técnicas y normativas que permitan aplicar en cada dependencia del gobierno regional de Junín.
- La falta de compromiso e interés de algunos funcionarios de difundir dentro de su organización las acciones que viene efectuando en el Gobierno Regional Junín.
- A inicios de la capacitación se presentó limitaciones en la implementación o adquisición de equipos para las capacitaciones.

ASESORÍA JURÍDICA

LOGROS

- se ha capacitado al personal del Gobierno Regional Junín de temas de actualidad durante el año un promedio de 600 personas.

DIFICULTADES

- poco interés del personal del gobierno regional de junin en asistir a este tipo de eventos, maximice, cuando esta se programa fuera del horario de trabajo.

OFICINA REGIONAL DE COMUNICACIONES

LOGROS

- Se logró que la ciudadanía conozca de los beneficios del Lugar de la Memoria que es la reivindicación, la tolerancia, la esperanza y el compromiso al futuro con bienestar y progreso.

- Se logró que la población sobre todo de Concepción, participe de estas actividades trascendentales para la salud del pueblo y conozca los beneficios que traerá el IREN Centro para la población del valle del Mantaro y las regiones vecinas de Pasco, Huánuco, Huancavelica, Ayacucho y Lima Provincias.
- Se logró que la población participe directamente en actividades como la misa Te Deum, Sesión Solemne, izamiento del Pabellón Nacional, desfile cívico-escolar y conozca los hechos históricos cuando Simón Bolívar creó nuestro departamento
- Se difundió las actividades que lleva delante del GRJ en toda la jurisdicción.
- Se logró que la población participe directamente y conozca los beneficios que en adelante traerá este hospital, servicios que fueron explicados por los propios médicos.
- Se mejoró las relaciones con los medios de comunicación, quienes difundieron las ventajas que traerá a la población un nosocomio de esta magnitud.
- Se logró que la ciudadanía conozca de primera fuente y de manera objetiva las obras y proyectos que lleva adelante el ente regional en todos sus ejes, tanto en el aspecto financiero y ejecutivo.
- Se logró que la ciudadanía conozca de primera fuente y de manera objetiva las obras y proyectos que lleva adelante el ente regional en todos sus ejes, tanto en el aspecto financiero y ejecutivo.

DIFICULTADES

- La principal dificultad fue la inasistencia de un porcentaje de las víctimas de la violencia política, por radicar en localidades lejanas a Huancayo, el costo de sus traslados y sobre todo, por el resentimiento que guardan por la pérdida de sus familiares
- Escasos recursos económicos para la difusión del certamen sobre todo en medios de cobertura nacional.
- Por la distancia de los pueblos de la región, no asistieron algunas autoridades y dirigentes de organizaciones sociales.
- Escasos recursos económicos para la difusión del certamen sobre todo en medios de cobertura nacional.

- No se llegó a la totalidad de los distritos y centros poblados de la provincia de Satipo por la lejanía del lugar y la difícil geografía que la zona. Los medios de comunicación social tienen alcances solo en la zona urbana.
- No se llegó a la totalidad de localidad de la Chanchamayo por la lejanía del lugar, teniendo en cuenta que los medios de comunicación tiene una cobertura en la zona urbana.
- Por la distancia y la difícil situación geográfica de los pueblos de la región Junín, autoridades, dirigentes de organizaciones sociales y población en general no pudieron asistir a certamen organizado en la ciudad de Huancayo.
- Por la distancia y la difícil situación geográfica de los pueblos de la región Junín, autoridades, dirigentes de organizaciones sociales y población en general no asistieron a certamen organizado en la ciudad de Huancayo.

ÓRGANO DE CONTROL INSTITUCIONAL

LOGROS

- El Órgano Regional de Control Institucional, durante el ejercicio 2014 logró concluir con dos (2) Acciones de Control programadas, catorce (14) Actividades de Control programadas en el Plan Anual de Control, cabe precisar que, además se realizó Actividades de Control no programadas, concluyendo en cuarenta y cinco (45) Informes de Actividades de Control, donde se han establecido recomendaciones para la Gestión Administrativa del Gobierno Regional de Junín, quienes han dispuesto a las diversas Áreas de la Sede y Unidades Ejecutoras la implementación de dichas recomendaciones.

DIFICULTADES

-
- Bajo el presupuesto asignado a la Oficina Regional de Control Institucional.
- Bajas remuneraciones asignadas al personal auditor, limita contratar personal con la experiencia exigida en auditoría gubernamental.
- Dos (2) Acciones de Control programadas en el PAC 2014, fueron pospuestos su culminación para febrero de 2015:

- Examen especial a la Obra “Construcción e implementación del Lugar de la Memoria de la Región Junín – Chilca – Huancayo – Junín”
- Examen Especial a la Obra “Ampliación y Mejoramiento de la infraestructura de la Institución Educativa Integrado Rafael Gastelúa de Satipo – Junín”
- No fueron concluidas, debido a:
- Escasa capacidad operativa y falta de especialistas con experiencia en auditoría gubernamental.
- Implementación de mayor equipo de cómputo de última tecnología (impresora, fotocopidora, monitores).
- Mayor asignación presupuestal, que permita cubrir gastos de permanencia en trabajos de campo de las comisiones en acciones de control.
- Demora en la entrega de la información solicitada a la Entidad, pese a que se reiteraron hasta en más de tres (3) oportunidades.

GERENCIA REGIONAL DE PLANEAMIENTO Y PRESUPUESTO Y TERRITORIAL

S U B G E R E N C I A D E C O O P E R A C I Ó N T É C N I C A Y P L A N E A M I E N T O

LOGROS

- Se logró culminar el Proceso de formulación y como producto resultado, el Documento del Plan de Desarrollo Regional Concertado Junín al 2050 (con metas al 2021 y al 2030).
- Acuerdo Regional que respalda el proceso con un total de 18 proyectos priorizados para el ejercicio fiscal 2015.

DIFICULTADES

- Escasa participación de actores claves en la formulación del PDRC, que no permitió obtener un documento final consistente.
- La Normatividad Legal vigente tiene aspectos excluyentes en cuanto a la presentación de proyectos (D.S. 097-2009/EF.).
- Poca participación de Agentes Participantes en el proceso (24 agentes participantes acreditados).
- La asignación de presupuesto para los proyectos priorizados del PPBR solo fue del 35% del PIA del 2014.
-

SUB GERENCIA DE INVERSIÓN PÚBLICA

LOGROS

- Realización de 241 registros banco de Proy.: modificaciones: formatos 14, 15 y
- 75 proyectos aprobados y viables de perfiles de pre inversión.
- Realización de 08 cursos de capacitación sobre el SNIP.
- 297 asesorías a unidades formuladoras y ejecutoras sobre el SNIP.
- aprobación de 90 planes de trabajo y términos de referencia.
16; cambio de unidad ejecutora de proyectos; actualizaciones de datos de responsables de unidades formuladoras y ejecutoras.

DIFICULTADES

- Limitación en el acceso a internet, lo que dificulta la búsqueda de información
- Las instalaciones de la sub gerencia de inversión pública se encuentran hacinadas por los proyectos que se evalúa, así como la distribución de los ambientes.
de datos para la evaluación de los proyectos, así como el acceso a los aplicativos del ministerio de economía y finanzas.

SUB GERENCIAS DE ESTUDIOS Y PROYECTOS

LOGROS

- Se logró mejorar las metas propuestas en el expediente técnico original aprobado por OINFE
- Se viabilizó la factibilidad y se cumplieron las expectativas de la población de la zona de intervención del proyecto.

DIFICULTADES

- Poca coordinación entre los grupos de beneficiarios del proyecto.
- Se presentaron dificultades durante la elaboración del proyecto por las condiciones geográficas, climatológicas y topográficas de la zona de intervención.

SUB GERENCIA DE DESARROLLO JUNÍN

LOGROS

- Implementación en 03 distritos de la provincia de Junín de psicólogo por colegio y la inauguración de la I.E. mariscal Cáceres en el distrito de Ulcumayo (Tambos).
- La sensibilización en la conservación del medio ambiente se hizo por todos los medios de comunicación masiva a todos los distritos.
- La rehabilitación de carreteras se realizó en la carretera regional en el distrito de Ondores con 20 km y Ondores - Parí con 19 km.
- Se logró convocar al 80 % de las organizaciones para su asistencia en el PPTT. Participativo.
- Cumplimiento de los documentos administrativos, control del personal y manejo de cajas chica. Se ordenó el almacén central, con la implantación de un personal y su control respectivo.

DIFICULTADES

- No se tiene implementado el almacén de defensa civil para casos de emergencia.
- Poca asistencia de la población en las reuniones para simulacros y capacitación empresarial.
- La administración de la rehabilitación de carreteras se hizo por contrata, a través de la dirección de transportes la misma que creo un problema en el pago a los obreros y la obtención de materiales para el ripiado.
- Dificultad en convocar a las organizaciones de los centros poblados que están situados en ceja de selva (Llaupi, Yungul, Pampa Seca y Raymondy) por la distancia.
- La infraestructura de la oficina de la SGDJ, se encuentra en sesión de uso por ser del MTC, y mediante un convenio se realiza el mejoramiento y pago de fluido y agua.

SUB GERENCIA DE DESARROLLO YAULI

LOGROS

- Se logró la capacitación de los principales agentes participantes al presupuesto participativo del 2015.
- Se capacitó a los funcionarios de los gobiernos locales sobre la ley de desplazamientos internos, se les facilitó modelos para elaboración de planes.
- Se sensibilizó a la población sobre la importancia de conservar limpio los ríos que atraviesan la provincia.
- Se sensibilizó a la población en el problema del cambio climático y la reforestación como medio de paliar el problema.
- Se apoyó con frazadas a la población afectada a causa de la caída de la helada.
- Se participó activamente en los comités existentes en la provincia para lograr el bienestar de la población.

DIFICULTADES

- Poca asistencia de los agentes participantes pese a las convocatorias realizadas.
- No se cuenta con un padrón oficial de desplazados.
- Poco interés de parte de las autoridades, alcalde provincial y distrital y pobladores que habitan en esta parte de la provincia en cuidar sus riberas.
- No se contó con la cantidad necesaria de voluntarios para el sembrío de plantones.
- Insuficiente cantidad de bienes de ayuda humanitaria para llegar a mas pobladores afectados, tramite engorroso.
- No se cuenta con el suficiente presupuesto para poner en marcha las actividades programadas en estos comités, y como en la sub gerencia.

S U B G E R E N C I A D E D E S A R R O L L O C H A N C H A M A Y O

LOGROS

- Cumplimiento de los objetivos planteados en el proyecto
- La continuidad del proyecto dará lugar de las metas programadas
- Personas desenvolviéndose como formalizando sus empresas.

DIFICULTADES

- Limitada Asignación presupuesto
- El presupuesto asignado no es el óptimo y los desembolsos no son oportunos.

SUB GERENCIA DE DESARROLLO SATIPO

LOGROS

- Cumplimiento en las acciones de coordinación con los Sectores Estatales, Gobiernos Locales e Instituciones Privadas.
- Cumplimiento en la evaluación de informe a nivel institucional de acuerdo al POI.
- Mejora en el cumplimiento de las Metas Programadas.

DIFICULTADES

- Incumplimiento de la Gerencia de Infraestructura en la programación de la Ejecución de Obras de acuerdo al Plan de Desarrollo Regional o cronograma aprobado. Muchas veces por demora en la atención presupuestal.
- Tenemos una camioneta casi obsoleta para las rutinas de supervisión, cada salida los gastos de reparación son fuertes, lo único que nos salva son las motocicletas que tenemos bajo custodia de los proyectos, de ecosistemas tropicales y el programa Alfabetización.
- Un presupuesto exiguo para gastos de funcionamiento.
- Incumplimiento en los Gobiernos Locales en iniciar los trabajos encomendados por encargo del Gobierno Regional Junín.
- Existen obras cuya ejecución son de años anteriores que han estado paralizadas.
- Recortes presupuestales del PIA establecido



INFRAESTRUCTURA

GERENCIA REGIONAL DE INFRAESTRUCTURA

LOGROS

- Se logró mejorar las metas propuestas en el expediente técnico original aprobado por OINFE
- Expediente técnico aprobado con acto resolutivo
- Financiamiento de la ejecución de obra mediante la modalidad de obras por impuestos
- Se viabilizo el proyecto y se cumplieron las expectativas de los grupos involucrados en el proyecto.
- Se viabilizo la factibilidad y se cumplieron las expectativas de la población de la zona de intervención del proyecto.
- Se viabilizo el perfil y se cumplieron las expectativas de la población de la zona de intervención del proyecto
- Se viabilizo el perfil y se cumplieron las expectativas de la comunidad educativa.
- Se abasteció de agua al sector 08 de octubre con la condición de que compren sus medidores de agua.
- Se logró atender a la población de los sectores periurbanos.

DIFICULTADES

- El proyecto surgió a partir de una actualización de perfil, el cual se desarrolló con trámites adicionales al respecto
- El proyecto original mostraba ciertas deficiencias, por lo tanto se reformula la totalidad del proyecto.
- Se presentaron dificultades durante la elaboración del proyecto por las condiciones geográficas, climatológicas y topográficas de la zona de intervención.
- El proyecto original mostraba ciertas deficiencias, por lo tanto se reformulo la totalidad del proyecto.
- El proyecto original mostraba deficiencias, por lo tanto se reformulo la totalidad del proyecto
- El pago del laudo arbitral el cual fue cargado la obra debido a la sentencia del tribunal arbitral.

ANÁLISIS DE LA EJECUCIÓN DEL PRESUPUESTO DE INGRESOS, GASTOS E INVERSIÓN 2014

ANÁLISIS DE EJECUCIÓN

- INGRESOS
- GASTOS
- INVERSIÓN

El presente año, los recursos presupuestales obtenidos se han incrementado, considerando que al inicio de año se contaba con un PIA de s/.907,837,930.00 (nuevos soles), este presupuesto al 31 de diciembre se incrementó obteniendo un PIM de 1'473,287,955.00 (nuevos soles), recursos que han permitido la continuidad de las inversiones, por inyección de créditos suplementarios para ejecución de proyectos de envergadura regional, saldos de balance, fideicomiso regional, y otros.

Así mismo, los gastos de inversión, contratación de personal docente, salud, auxiliares, personal administrativos, encargaturas de la carrera pública magisterial, bonificación excepcional al docente, reajustes de pensiones, pago de ocasionales, nombramiento progresivo de médicos, financiamiento de los programas presupuestales estratégicos, bono extraordinario para el personal para el salud, entre otros, se han incrementado como consecuencia de la labor desplegada en las diversas funciones que tiene el Gobierno Regional Junín.

Por otro lado, las unidades ejecutoras han realizado importantes inversiones en proyectos y actividades en los diversos ejes estratégicos que componen nuestro territorio, para solucionar y menguar los diversos problemas que aún nos impide el ansiado desarrollo de nuestra Región.

**RESUMEN DE LA EJECUCION DE INGRESO
AL 31 DE DICIEMBRE DE 2014**

PLIEGO: 450 GOBIERNO REGIONAL DEL DEPARTAMENTO DE JUNIN

FF	GENERICA DE INGRESO	TOTAL
2. RECURSOS DIRECTAMENTE RECAUDADOS		36,482,583.21
1.3 VENTA DE BIENES Y SERVICIOS Y DERECHOS ADMINISTRATIVOS		25,508,712.99
1.5 OTROS INGRESOS		3,770,549.92
1.9 SALDOS DE BALANCE		7,203,320.30
3. RECURSOS POR OPERACIONES OFICIALES DE CRÉDITO		202,512,755.09
1.8 ENDEUDAMIENTO		202,484,854.96
1.9 SALDOS DE BALANCE		27,900.13
4. DONACIONES Y TRANSFERENCIAS		64,474,613.98
1.3 VENTA DE BIENES Y SERVICIOS Y DERECHOS ADMINISTRATIVOS		48.19
1.4 DONACIONES Y TRANSFERENCIAS		34,713,508.99
1.5 OTROS INGRESOS		15,866.76
1.9 SALDOS DE BALANCE		29,745,190.04
5. RECURSOS DETERMINADOS		24,917,877.48
1.4 DONACIONES Y TRANSFERENCIAS		12,036,840.22
1.5 OTROS INGRESOS		373,784.16
1.8 ENDEUDAMIENTO		3,562,386.00
1.9 SALDOS DE BALANCE		8,944,867.10
TOTAL GENERAL		328,387,829.76

Fuente: SIAF - Módulo Presupuestario

MARCO PRESUPUESTAL VS. DEVENGADO– 2014 AL 31 DE DICIEMBRE DEL 2014

MARCO PRESUPUESTAL VS DEVENGADO 2014 AL 31 DE DICIEMBRE DE 2014

FTE. DE FTO./ CATEGORÍA DE GASTO / GENÉRICA DE GASTO	PIM	DEVENGADO	% DE AVANCE
1. RECURSOS ORDINARIOS	1,100,057,645	1,027,597,942.45	93.41%
5. GASTOS CORRIENTES	896,016,448	870,802,234.31	97.19%
1. PERSONAL Y OBLIGACIONES SOCIALES	639,031,307	624,079,999.01	97.66%
2. PENSIONES Y OTRAS PRESTACIONES SOCIALES	131,466,371	129,888,191.74	98.80%
3. BIENES Y SERVICIOS	90,837,306	86,684,135.54	95.43%
5. OTROS GASTOS	34,681,464	30,149,908.02	86.93%
6. GASTOS DE CAPITAL	204,041,197	156,795,708.14	76.85%
6. ADQUISICION DE ACTIVOS NO FINANCIEROS	204,041,197	156,795,708.14	76.85%
2. RECURSOS DIRECTAMENTE RECAUDADOS	43,016,226	28,104,918.47	65.34%
5. GASTOS CORRIENTES	37,997,995	25,945,071.27	68.28%
1. PERSONAL Y OBLIGACIONES SOCIALES	1,023,586	576,892.58	56.36%
2. PENSIONES Y OTRAS PRESTACIONES SOCIALES	103,000	102,297.67	99.32%
3. BIENES Y SERVICIOS	36,618,578	25,103,464.19	68.55%
5. OTROS GASTOS	252,831	162,416.83	64.24%
6. GASTOS DE CAPITAL	5,018,231	2,159,847.20	43.04%
4. DONACIONES Y TRANSFERENCIAS	280,000	280,000.00	100.00%
6. ADQUISICION DE ACTIVOS NO FINANCIEROS	4,738,231	1,879,847.20	39.67%
3. RECURSOS POR OPERACIONES OFICIALES DE CREDITO	238,133,578	178,323,806.94	74.88%
6. GASTOS DE CAPITAL	238,133,578	178,323,806.94	74.88%
6. ADQUISICION DE ACTIVOS NO FINANCIEROS	238,133,578	178,323,806.94	74.88%
4. DONACIONES Y TRANSFERENCIAS	59,654,382	50,999,585.81	85.49%
5. GASTOS CORRIENTES	42,721,434	37,855,390.25	88.61%
3. BIENES Y SERVICIOS	42,721,434	37,855,390.25	88.61%
6. GASTOS DE CAPITAL	16,932,948	13,144,195.56	77.62%
6. ADQUISICION DE ACTIVOS NO FINANCIEROS	16,932,948	13,144,195.56	77.62%
5. RECURSOS DETERMINADOS	32,426,124	12,508,337.96	38.57%
5. GASTOS CORRIENTES	1,475,083	1,460,813.51	99.03%
3. BIENES Y SERVICIOS	1,475,083	1,460,813.51	99.03%
6. GASTOS DE CAPITAL	29,575,226	9,671,711.03	32.70%
6. ADQUISICION DE ACTIVOS NO FINANCIEROS	29,575,226	9,671,711.03	32.70%

FINANCIEROS			
7. SERVICIO DE LA DEUDA	1,375,815	1,375,813.42	100.00%
8. SERVICIO DE LA DEUDA PUBLICA	1,375,815	1,375,813.42	100.00%
TOTAL GENERAL	1,473,287,955	1,297,534,591.63	88.07%

Fuente: SIAF - Módulo Presupuestario

EJECUCIÓN DE PROYECTOS DE INVERSIÓN AL 31 DE DICIEMBRE DEL 2014

EJECUCION DE PROYECTOS DE INVERSION 2014 AL 31 DE DICIEMBRE DE 2014

PROYECTO	PIM	DEVENGADO	% DE AVANCE
2001621. ESTUDIOS DE PRE-INVERSION	1,746,083	1,628,585.14	93.27%
2017383. MEJORAMIENTO Y AMPLIACION DE LOS SISTEMAS DE AGUA POTABLE Y ALCANTARILLADO DE SATIPO	2,725,706	1,093,334.57	40.11%
2022788. GESTION DEL PROGRAMA Y OTROS - PROGRAMA DE CAMINOS DEPARTAMENTALES	140,592	140,592.00	100.00%
2042834. MEJORAMIENTO DE (21 KM) DE TROCHA CARROZABLE, APERTURA DE TROCHA CARROZABLE (3 KM) DEL VALLE ANCAYO, DISTRITO DE PAMPA HERMOSA, PROVINCIA	141,751	31,000.00	21.87%
2045807. CONSTRUCCION PUENTE UBIRIKI, LONGITUD = 100 METROS LUZ - DISTRITO DE PERENE, PROVINCIA DE CHANCHAMAYO - REGION JUNIN	183,580	127,468.02	69.43%
2045824. CONSTRUCCION Y EQUIPAMIENTO DE HOSPITAL II-1 LA MERCED – CHANCHAMAYO	29,358,575	29,314,936.69	99.85%
2046317. MEJORAMIENTO Y AMPLIACION DEL SISTEMA DE AGUA POTABLE Y ALCANTARILLADO DE LA CIUDAD DE LA OROYA	1,145,619	120,500.00	10.52%
2052436. MEJORAMIENTO CARRETERA DESVIO KM. 14 DE RUTA 5S - CC.PP. 2 DE MAYO, CC.PP. SAN ISIDRO DE SOL DE ORO, DISTRITO DE MAZAMARI - SATIPO – JUNIN	4,500	0.00	0.00%
2052810. MEJORAMIENTO DE LA CARRETERA VECINAL HUANCAYO-EL TAMBO-SAN AGUSTIN DE CAJAS-HUALHUAS-SAÑO-QUILCAS-SAN JERONIMO DE TUNAN-INGENIO	4,187,721	2,351,020.04	56.14%
2053144. MEJORAMIENTO DE LAS CONDICIONES DE SALUBRIDAD Y ORNATO URBANO EN EL CANAL DE IRRIGACION DE LA MARGEN IZQUIERDA DEL RIO MANTARO, TRAMO PJE. UM	931,589	931,589.00	100.00%

2053932. MEJORAMIENTO E IMPLEMENTACION DE LA INFRAESTRUCTURA DE LA I.E. LUIS AGUILAR ROMANI, DISTRITO DE EL TAMBO - HUANCAYO - JUNIN	763,967	754,456.33	98.76%
2069743. MEJORAMIENTO DE INFRAESTRUCTURA Y EQUIPAMIENTO DE LA I.E. N° 30326, DISTRITO DE ORCOTUNA, PROVINCIA DE CONCEPCION – JUNIN	35,000	31,366.86	89.62%
2071172. MEJORAMIENTO DE CAMINO VECINAL UNION AUTIKI - LA UNION BAJA DISTRITO DE PICHANAQUI, PROVINCIA DE CHANCHAMAYO – JUNIN	287,860	3,000.00	1.04%
2072982. CONSTRUCCION DE INFRAESTRUCTURA Y EQUIPAMIENTO DE LA I.E. N° 30331 CHALA NUEVA, PROVINCIA DE CONCEPCION – JUNIN	55,612	40,529.17	72.88%
2084525. MEJORAMIENTO INTEGRAL DE LA I.E. N° 318 NIVEL INICIAL PILCOMAYO, DISTRITO DE PILCOMAYO - HUANCAYO – JUNIN	86,164	0.00	0.00%
2089459. MEJORAMIENTO INTEGRAL DEL SERVICIO EDUCATIVO DE LA I.E.P. - POLITECNICO REGIONAL DEL CENTRO - EL TAMBO – HUANCAYO	321,240	321,238.96	100.00%
2089962. MEJORAMIENTO DE LA CAPACIDAD RESOLUTIVA DEL SERVICIO DE UNIDAD DE CUIDADOS CRITICOS DEL HOSPITAL DANIEL ALCIDES CARRION DE HUANCAYO	363,897	0.00	0.00%
2089964. MEJORAMIENTO DE LA CAPACIDAD RESOLUTIVA DEL SERVICIO DE CENTRO QUIRURGICO DEL HOSPITAL DANIEL ALCIDES CARRION DE HUANCAYO	125,259	0.00	0.00%
2093841. MEJORAR LA RENTABILIDAD AGROPECUARIA A TRAVES DE LA IMPLEMENTACION DE RIEGO TECNIFICADO EN EL DISTRITO DE CHAMBARA-CONCEPCION	2,161,591	269,618.65	12.47%
2093843. MEJORAMIENTO CAMINO VECINAL SAN JERONIMO - SAN ISIDRO DE MATZURINIARI, PANGOA, SATIPO, JUNIN	777,284	299,371.12	38.52%
2094610. CONSTRUCCION DEL PEQUEÑO SISTEMA ELECTRICO DE BETANIA - ELECTRIFICACION DE 08 LOCALIDADES DE LA CUENCA DEL RIO TAMBO	1,431,630	1,048,824.27	73.26%
2094710. FORTALECIMIENTO DE LA CAPACIDAD RESOLUTIVA DE LOS SERVICIOS DE SALUD MATERNO INFANTIL DE LOS ESTABLECIMIENTOS PERIFERICOS DE LAS MICROREDES	1,623,660	0.00	0.00%

2094853. MEJORAMIENTO DEL CIRCUITO VIAL CHUPACA - SICAYA - VICSO - ACO - MITO, L = 22+044 KM - PROVINCIAS DE CHUPACA, HUANCAYO, CONCEPCION – JUNIN	1,425,379	1,097,277.04	76.98%
2102213. MEJORAMIENTO, SUSTITUCION E IMPLEMENTACION DE LA INFRAESTRUCTURA DE LA I.E. 15 DE AGOSTO ACAC BELLAVISTA, DISTRITO DE SAN JUAN DE JARPA	1,643,791	1,604,020.00	97.58%
2108270. CONSTRUCCION CARRETERA RINCONADA - CHIMAY, CUENCA DE TULUMAYO - DISTRITOS DE MARISCAL CASTILLA Y MONOBAMBA	457,716	454,639.96	99.33%
2108841. MEJORAMIENTO INTEGRAL DE LA INFRAESTRUCTURA EDUCATIVA DEL I.S.T.P. LA OROYA - SANTA ROSA DE SACCO - YAULI – JUNIN	24,000	21,237.95	88.49%
2109268. MEJORAMIENTO DE LA CARRETERA VALLE YACUS: TRAMO I (JAUJA - HUERTAS - MOLINOS - JULCAN - MASMA - ATAURA), TRAMO II (MOLINOS - BARRIO	16,700,741	16,629,959.97	99.58%
2111279. MEJORAMIENTO DE LA CARRETERA A NIVEL DE ASFALTADO TRAMO: ACOBAMBA - PALCAMAYO - SAN PEDRO DE CAJAS - CONDORIN - PROVINCIA DE TARMA – JUNIN	18,843,079	18,543,598.90	98.41%
2111461. MEJORAMIENTO DE CAPACIDADES PARA LA PROMOCION SOSTENIBLE DE CAFE ORGANICO EN LAS MICROCUENCAS DEL DISTRITO DE PERENE- CHANCHAMAYO-JUNIN	130,818	80,103.90	61.23%
2112476. MEJORAMIENTO INTEGRAL DE LA INFRAESTRUCTURA EDUCATIVA DEL CENTRO DE EDUCACION TECNICO PRODUCTIVO: CETPRO SANTA ROSA DE LIMA, CHILCA, HUANCAYO	613,530	455,828.71	74.30%
2113551. CONSTRUCCION Y MEJORAMIENTO DE LA INFRAESTRUCTURA DE LA I.E.I. N° 30743 DE PALCAMAYO, PROVINCIA DE TARMA	844,338	526,610.69	62.37%
2114367. CONSTRUCCION Y EQUIPAMIENTO DE LA SEDE INSTITUCIONAL DE LA UGEL - TARMA, EN EL DISTRITO DE TARMA, PROVINCIA DE TARMA – JUNIN	2,799,098	2,635,292.51	94.15%
2119452. CONSTRUCCION DE INFRAESTRUCTURA Y EQUIPAMIENTO DE LA INSTITUCION EDUCATIVA SHEVOJA DE LA CC.NN. SHEVOJA, DISTRITO RIO TAMBO, PROVINCIA	719,447	668,437.00	92.91%
2123461. CONSTRUCCION IMPLEMENTACION DE LA INSTITUCION EDUCATIVA DE NIVEL PRIMARIA N° 30035 - SAN FRANCISCO DEL ANEXO TANQUISCANCHA, DISTRITO DE	34,854	0.00	0.00%

CHILCA			
2124158. CONSTRUCCION, MEJORAMIENTO DE INFRAESTRUCTURA DE LA I.E.I. HUERTO EDEN DEL CC.PP. CANA EDEN, DISTRITO DE RIO TAMBO, PROVINCIA DE SATIPO - JUN	810,271	431,579.81	53.26%
2127639. MEJORAMIENTO DEL SERVICIO EDUCATIVO DE LA I.E. N° 30657 JUAN SANTOS ATAHUALPA, DISTRITO DE LLAYLLA, PROVINCIA DE SATIPO – JUNIN	43,270	0.00	0.00%
2134679. MEJORAMIENTO DE LA INFRAESTRUCTURA E IMPLEMENTACION DE LA INSTITUCION EDUCATIVA ENMA LUZMILA CALLE VERGARA, HUANCAYO- HUANCAYO – JUNIN	1,059,168	1,030,616.69	97.30%
2134703. MEJORAMIENTO DEL INSTITUTO SUPERIOR TECNOLOGICO PUBLICO SAN MARTIN DE PANGO - PANGO - SATIPO - JUNIN.	199,000	139,300.00	70.00%
2134732. MEJORAMIENTO E IMPLEMENTACION DE LA INSTITUCION EDUCATIVA INTEGRADO RAMON CASTILLA DE LA CC.NN. BAJO ALDEA DEL DISTRITO DE PERENE – CHANCHAMA	840,994	840,994.00	100.00%
2134759. MEJORAMIENTO DEL SISTEMA DE AGUA POTABLE E INSTALACIONES DE LETRINAS EN PATALA - LIBERTAD - MARCAVALLE - PACHACHACA – PUCARA	37,156	37,155.31	100.00%
2134764. AMPLIACION, REHABILITACION DE AULAS Y AMBIENTES COMPLEMENTARIOS DE LA I.E. SAN RAMON - AA.HH. VILLA DEL TRIUNFO - SAN RAMON - CHANCHAMAYO	1,133,243	1,131,238.91	99.82%
2134817. MEJORAMIENTO E IMPLEMENTACION DE LA INFRAESTRUCTURA DEL NIVEL SECUNDARIO DE LA I.E.I. SANTA ANA, SANTA ANA - SECTOR JUAN VELASCO ALVARADO	192,741	192,740.11	100.00%
2134838. AMPLIACION, SUSTITUCION Y EQUIPAMIENTO DEL COLEGIO ESTATAL INDUSTRIAL POLITECNICO CORONEL BRUNO TERREROS BALDEON DEL DISTRITO DE MUQUIYAUYO	75,654	0.00	0.00%
2135224. REHABILITACION Y AMPLIACION DE INFRAESTRUCTURA DE LA I.E. VIRGEN MARIA ADMIRABLE, HUANCAYO, PROVINCIA DE HUANCAYO – JUNIN	598,872	578,495.50	96.60%
2135363. CULMINACION DEL REVESTIMIENTO DE LA RED DE CANALES PRINCIPALES DEL DISTRITO CAPITAL DE CHUPACA, REGION JUNIN	541,262	529,839.33	97.89%

2135395. MEJORAMIENTO DE LA SALUD BUCAL EN LOS ESTUDIANTES DE LOS NIVELES PRIMARIO Y SECUNDARIO DE LAS INSTITUCIONES EDUCATIVAS DE GESTION ESTATAL DE	103,801	0.00	0.00%
2140972. MEJORAMIENTO DE LA CAPACIDAD RESOLUTIVA DEL CENTRO DE SALUD DE MAZAMARI-MICRORED MAZAMARI-RED SATIPO-DIRESA- JUNIN, DISTRITO DE MAZAMARI	1,653,696	990,055.32	59.87%
2144060. SUSTITUCION, CONSTRUCCION, CULMINACION Y MEJORAMIENTO DE LA I.E.I. SANTA ROSA DEL DISTRITO DE SAN RAMON - CHANCHAMAYO – JUNIN	39,134	36,881.10	94.24%
2144078. FORTALECIMIENTO DE LAS CAPACIDADES EN LA CONSERVACION, MANEJO Y APROVECHAMIENTO SOSTENIBLE DE LA VICUÑA (VICUGNA VICUGNA) EN LAS COMUNIDADES	350,846	282,257.80	80.45%
2146819. FORTALECIMIENTO DE CAPACIDADES HUMANAS Y PRODUCTIVAS DE JOVENES Y ADULTOS ILETRADOS A TRAVES DE LA IMPLEMENTACION DE COMUNIDADES DE APRENDIZA	691,484	689,431.74	99.70%
2148055. MEJORAMIENTO DE LA CAPACIDAD RESOLUTIVA DEL SERVICIO DE APOYO AL DIAGNOSTICO POR IMAGENES DEL HOSPITAL II-2 LA MERCED DE LA RED DE SALUD	15,150	0.00	0.00%
2149612. CONSTRUCCION DEL PUENTE SOBRE EL RIO MANTARO, DISTRITOS DE CHILCA Y TRES DE DICIEMBRE, PROVINCIAS DE HUANCAYO Y CHUPACA - DEPARTAMENTO DE JUN	6,473,949	6,323,838.69	97.68%
2151786. MEJORAMIENTO DE LA CARRETERA CHUPURO - VISTA ALEGRE - CHICCHE - CHONGOS ALTO - HUASICANCHA, PROVINCIA DE HUANCAYO - DEPARTAMENTO DE JUNIN	44,543,833	12,702,476.05	28.52%
2155794. CONSTRUCCION E IMPLEMENTACION DEL LUGAR DE LA MEMORIA DE LA REGION JUNIN; CHILCA, HUANCAYO – JUNIN	1,182,787	1,154,959.49	97.65%
2156597. MEJORAMIENTO DE LA CARRETERA POMACHACA- LA UNION- CONDORCOCHA- CARIPA DISTRITO DE LA UNION LETICIA, PROVINCIA DE TARMA – JUNIN	2,128,950	2,010,855.69	94.45%
2156598. INSTALACION DEL SERVICIO DE MEDICINA FAMILIAR PARA LA ATENCION PRIMARIA DE SALUD EN LOS POBLADORES DE LOS BARRIOS DE PROGRESO, MIRAFLORES	677,628	658,781.08	97.22%

2159229. MEJORAMIENTO DE LA CAPACIDAD RESOLUTIVA DEL HOSPITAL DANIEL ALCIDES CARRION HUANCAYO	149,342,035	117,899,428.28	78.95%
2160387. MEJORAMIENTO DEL SERVICIO EDUCATIVO EN LA I.E.INICIAL N 30531 CENTRO POBLADO CHALHUAS, DISTRITO DE SINCOS, PROVINCIA DE JAUJA, REGION JUNIN	607,801	569,147.36	93.64%
2160388. MEJORAMIENTO DEL SERVICIO EDUCATIVO EN LA I.E. INICIAL N 30610 MARISCAL CASTILLA, DISTRITO DE ULCUMAYO, PROVINCIA DE JUNIN, REGION JUNIN	257,567	257,511.00	99.98%
2160389. MEJORAMIENTO DEL SERVICIO EDUCATIVO EN LA I.E.INICIAL N 31436 CP. ALTO INCARIADO, DISTRITO DE PERENE, PROVINCIA DE CHANCHAMAYO, REGION JUNIN	197,065	196,849.10	99.89%
2160390. MEJORAMIENTO DEL SERVICIO DE EDUCACION INICIAL EN LA I.E. 1033 DEL CENTRO POBLADO SAN PEDRO DE SHAURIATO DISTRITO DE PICHANAQUI, CHANCHAMAYO	641,482	308,717.50	48.13%
2160391. MEJORAMIENTO DEL SERVICIO EDUCATIVO EN LA I.E.INICIAL 1015 CENTRO POBLADO UNION CAPIRI, DISTRITO DE RIO NEGRO-SATIPO-JUNIN	4,793	0.00	0.00%
2160392. MEJORAMIENTO DEL SERVICIO EDUCATIVO EN LA I.E.INICIAL N 920 DE LA COMUNIDAD NATIVA QUEMARIJA, DISTRITO DE RIO TAMBO, SATIPO-JUNIN	357,686	357,514.47	99.95%
2160393. MEJORAMIENTO DEL SERVICIO EDUCATIVO EN LA I.E.INICIAL 1032 COMUNIDAD NATIVA HUANTASHIRI,DISTRITO DE SATIPO,PROVINCIA DE SATIPO, JUNIN	54,177	33,570.00	61.96%
2160394. MEJORAMIENTO DEL SERVICIO EDUCATIVO EN LA I.E.INICIAL 924 COMUNIDAD NATIVA YOYATO, DISTRITO DE RIO TAMBO - SATIPO – JUNIN	635,388	223,752.05	35.22%
2160396. MEJORAMIENTO DEL SERVICIO EDUCATIVO EN LA I.E.INICIAL 1029 NATALIO SANCHEZ,DISTRITO DE SATIPO, PROVINCIA DE SATIPO, REGION JUNIN	29	0.00	0.00%
2160397. MEJORAMIENTO DEL SERVICIO EDUCATIVO EN LA I.E.INICIAL 30001-22 CENTRO POBLADO DE IVOTSOTENI,DISTRITO DE RIO TAMBO,PROVINCIA DE SATIPO, JUNIN	418,899	403,529.00	96.33%

2160940. MEJORAMIENTO INTEGRAL DE LA INFRAESTRUCTURA DEPORTIVA DEL ESTADIO HUANCAYO, PROVINCIA Y DISTRITO DE HUANCAYO, JUNIN	385,000	294,642.60	76.53%
2161135. MEJORAMIENTO DEL SERVICIO EDUCATIVO EN LA I.E.INICIAL N 31590 LOCALIDAD DE RAYAMPAMPA, DISTRITO DE HUASAHUASI, PROVINCIA DE TARMA, DEPARTAMEN	114,154	112,044.00	98.15%
2161136. MEJORAMIENTO DEL SERVICIO EDUCATIVO EN LA I.E.INICIAL 1023 COMUNIDAD NATIVA IPOKI, DISTRITO DE RIO NEGRO-SATipo - JUNIN	646,097	631,436.38	97.73%
2161137. MEJORAMIENTO DE LOS SERVICIOS DE EDUCACION INICIAL N° 956 EN LA CC.NN. CAÑETE DEL DISTRITO DE MAZAMARI - SATIPO – JUNIN	764	763.01	99.87%
2161138. MEJORAMIENTO DEL SERVICIO DE EDUCACION INICIAL N 982 EN LA CC.NN. CORIRI DEL DISTRITO DE PANGOA - SATIPO – JUNIN	331,298	323,476.00	97.64%
2161140. MEJORAMIENTO DE LOS SERVICIOS DE EDUCACION INICIAL N° 943 EN LA CC.NN. PANGA DEL DISTRITO DE MAZAMARI - SATIPO – JUNIN	195,195	29,730.00	15.23%
2161142. MEJORAMIENTO DEL SERVICIO EDUCATIVO EN LA I.E.INICIAL N 951 DE LA CC.NN. POSHONARI DEL DISTRITO DE MAZAMARI - SATIPO – JUNIN	41,654	13,569.00	32.58%
2161143. MEJORAMIENTO DEL SERVICIO EDUCATIVO EN LA I.E.INICIAL HUANCAMAYO CENTRO POBLADO HUANCAMAYO, DISTRITO DE SANTO DOMINGO DE ACOBAMBA, HUANCAYO	327,668	252,602.58	77.09%
2161144. MEJORAMIENTO DEL SERVICIO EDUCATIVO EN LA I.E.INICIAL N 30050 DEL ANEXO 2 DE MAYO, DISTRITO DE PUCARA, PROVINCIA DE HUANCAYO, JUNIN	192,999	121,983.54	63.20%
2161145. MEJORAMIENTO DEL SERVICIO EDUCATIVO EN LA I.E.INICIAL N 705 BUENOS AIRES,DISTRITO DE PILCOMAYO,PROVINCIA HUANCAYO, REGION JUNIN	25,567	25,566.77	100.00%
2161146. MEJORAMIENTO DEL SERVICIO EDUCATIVO EN LA I.E. INICIAL N 31497 DEL CENTRO POBLADO ALTO SAN JUAN, DISTRITO DE PERENE, PROVINCIA DE CHANCHAMAYO	29,133	0.00	0.00%
2161147. MEJORAMIENTO DEL SERVICIO EDUCATIVO EN LA I.E.INICIAL SAN JUAN PERENE DISTRITO DE CHANCHAMAYO, PROVINCIA DE CHANCHAMAYO, REGION	233,240	203,975.00	87.45%

JUNIN			
2161148. MEJORAMIENTO DEL SERVICIO EDUCATIVO EN LA I.E.INICIAL N 31268 CENTRO POBLADO. ALTO CHINCARMAS, DISTRITO DE PERENE, PROVINCIA DE CHANCHAMAYO,	232,864	232,863.48	100.00%
2161149. MEJORAMIENTO DEL SERVICIO EDUCATIVO EN LA I.E.INICIAL CEDRUYO EN EL ANEXO DE CEDRUYO, DEL DISTRITO DE PARIHUANCA, PROVINCIA DE HUANCAYO, REG	1,280	0.00	0.00%
2161150. MEJORAMIENTO DEL SERVICIO EDUCATIVO EN LA I.E. INICIAL WARIVILCA, DISTRITO DE HUANCAN, PROVINCIA DE HUANCAYO, REGION JUNI	104,203	78,745.11	75.57%
2161214. INSTALACION DEL SERV. DE MEDICINA FAMILIAR PARA LA ATENCION PRIMARIA DE SALUD EN LOS POBLADORES DE LOS SECTORES PERIURBANOS DEL DTTO DE SATIP	1,518,100	1,480,811.85	97.54%
2161774. IMPLEMENTACION DEL INSTITUTO REGIONAL DE ENFERMEDADES NEOPLASICAS DE LA MACRO REGION DEL CENTRO DEL PERU	86,017,033	83,360,937.43	96.91%
2162594. MEJORAMIENTO DE LA SALUD BUCAL EN LOS ESTUDIANTES DE LOS NIVELES PRIMARIO Y SECUNDARIO DE LAS INSTITUCIONES EDUCATIVAS DE GESTION ESTATAL	6,756	0.00	0.00%
2162595. MEJORAMIENTO DE LA SALUD BUCAL EN LOS ESTUDIANTES DE LOS NIVELES PRIMARIO Y SECUNDARIO DE LAS INSTITUCIONES EDUCATIVAS DE GESTION ESTATAL	6,387	0.00	0.00%
2164049. MEJORAMIENTO DE LAS INFRAESTRUCTURAS DE APOYO PARA EL BUEN FUNCIONAMIENTO DE LOS SERVICIOS DE SALUD EN EL HOSPITAL DOMINGO OLAVEGOYA	1,302,464	446,010.83	34.24%
2164051. MEJORAMIENTO DE LA CAPACIDAD RESOLUTIVA DEL HOSPITAL EL CARMEN HUANCAYO, REGION JUNIN	23,790,180	9,237,982.04	38.83%
2164275. AMPLIACION DE REDES ELECTRICAS EN LAS PROVINCIAS DE CHANCHAMAYO, SATIPO, CHUPACA Y CONCEPCION DE LA REGION JUNIN	335,564	0.00	0.00%
2173284. INSTAL. DEL SERV. DE MEDICINA FAMILIAR PARA LA ATENCION PRIMARIA DE SALUD EN LOS POBLADORES DE LOS	33,744	0.00	0.00%

BARRIOS TUPAC AMARU Y OROYA ANTIGUA			
2173358. MEJORAMIENTO DE LA CAPACIDAD RESOLUTIVA DEL SERVICIO DE APOYO AL DIAGNOSTICO POR IMAGENES DEL HOSPITAL II-1 DOMINGO OLAVEGOYA DE JAUJA-REGION	3,472,066	3,395,193.00	97.79%
2173512. MEJORAMIENTO Y AMPLIACION DEL SERVICIO EDUCATIVO DE EDUCACION SECUNDARIA EN LA I.E. SAN FRANCISCO DE ASIS EN EL BARRIO DE OCOPILLA	4,232,735	92,204.67	2.18%
2176236. MEJORAMIENTO E IMPLEMENTACION DE LA CALIDAD EDUCATIVA NIVEL SECUNDARIO DE LA COMUNIDAD NATIVA CUBANTIA, DISTRITO DE PANGOA - SATIPO – JUNIN	1,116,071	202,841.41	18.17%
2187151. MEJORAMIENTO DE CAPACIDADES PRODUCTIVAS Y HUMANAS DE LA POBLACION ILETRADA EN LAS PROVINCIAS DE JUNIN, TARMA Y YAULI - REGION JUNIN	427,446	427,445.56	100.00%
2190725. MEJORAMIENTO DEL CAMINO VECINAL ENTRE EL PUENTE DEL RIO COLORADO Y EL SECTOR LA PERLA ,DISTRITO DE CHANCHAMAYO , PROVINCIA DE CHANCHAMAYO	36,300	36,270.00	99.92%
2193303. RECUPERACION DE LOS SERVICIOS DE EDUCACION PRIMARIA Y SECUNDARIA DE LA INSTITUCION EDUCATIVA EMBLEMATICA SANTA ISABEL, DISTRITO HUANCAYO	18,308,326	1,070,241.41	5.85%
2193644. MEJORAMIENTO Y RESTAURACION DEL MONUMENTO VENCEDORES DE JUNIN - SANTUARIO HISTORICO DE CHACAMARCA DISTRITO DE JUNIN, PROVINCIA DE JUNIN	100,000	0.00	0.00%
2196792. INSTALACION DEL SERVICIO DE EDUCACION INICIAL ESCOLARIZADA EN LA I.E.I. N 30001 - 243 EN LA ASOCIACION DE VIVIENDA CORAZON DE JESUS, DISTRITO	63,012	56,920.00	90.33%
2196793. INSTALACION DEL SERVICIO EDUCATIVO EN LA IE. INICIAL ESCOLARIZADA N 30905 DEL CENTRO POBLADO ZOTANI, DISTRITO DE PERENE, PROVINCIA DE CHANCHA	58,362	57,360.00	98.28%
2196796. INSTALACIÓN DEL SERVICIO DE EDUCACIÓN INICIAL ESCOLARIZADA EN LA I.E.I. N 2102 EN LA ASOCIACION DE VIVIENDA BUENOS AIRES, DISTRITO DE PICHA	52,358	0.00	0.00%
2196797. INSTALACION DEL SERVICIO DE EDUCACION INICIAL ESCOLARIZADA EN LA I.E. I. INICIAL N2110 DE LA CC. NN. SAN PABLO DE SHIMASHIRO, DISTRITO	46,279	0.00	0.00%

2196798. INSTALACION DEL SERVICIO EDUCATIVO INICIAL ESCOLARIZADO EN LA I.E. N 2114, EN LA AA.VV. LOS TRIUNFADORES DE LA LIBERTAD, DISTRITO DE PERENE	53,810	43,700.00	81.21%
2196800. INSTALACION DEL SERVICIO EDUCATIVO INICIAL ESCOLARIZADO EN LA I.E. N 2004 EN EL CENTRO POBLADO SECTOR CASANCHO- DISTRITO DE PANGOA, PROVINCIA	48,200	0.00	0.00%
2196801. INSTALACIÓN DEL SERVICIO EDUCATIVO INICIAL ESCOLARIZADO EN LA I.E. N 2026 EN EL CENTRO POBLADO BOCA SONARO - DISTRITO DE PANGOA – PROVINCIA	45,000	0.00	0.00%
2196802. INSTALACIÓN DEL SERVICIO EDUCATIVO INICIAL ESCOLARIZADO EN LA I.E. N 30390 EN EL CENTRO POBLADO NUEVA ESPERANZA DISTRITO DE MAZAMARI	45,000	0.00	0.00%
2196803. INSTALACIÓN DEL SERVICIO EDUCATIVO INICIAL ESCOLARIZADO EN LA I.E. N 2018 EN EL CENTRO POBLADO SANTA TERESITA DE ALTO ANAPATI	41,400	0.00	0.00%
2196804. INSTALACION DEL SERVICIO EDUCATIVO DEL NIVEL INICIAL ESCOLARIZADA EN LA I.E. INICIAL N 2012 DEL CENTRO POBLADO SAN JERONIMO, DISTRITO DE PANG	43,380	0.00	0.00%
2196805. INSTALACION DEL SERVICIO EDUCATIVO DEL NIVEL INICIAL ESCOLARIZADO EN LA I.E. INICIAL N 921 EN EL CENTRO POBLADO ALTO SAURENI, DISTRITO DE PAN	42,110	0.00	0.00%
2196806. INSTALACION DEL SERVICIO EDUCATIVO INICIAL ESCOLARIZADO EN LA I.E. N 1106 EN EL ANEXO DE SAN ANTONIO DE ALEGRIA, DISTRITO DE SANTO DOMINGO	45,382	0.00	0.00%
2196807. INSTALACION DEL SERVICIO EDUCATIVO INICIAL ESCOLARIZADO EN LA I.E. N 1107 EN EL ANEXO DE POTRERO, DISTRITO DE SANTO DOMINGO DE ACOBAMBA	46,455	0.00	0.00%
2196808. INSTALACION DEL SERVICIO EDUCATIVO INICIAL ESCOLARIZADO EN LA I.E.I. N 30001-109 EN EL CENTRO POBLADO VILLA SALVADOR- DISTRITO	45,000	0.00	0.00%
2196809. INSTALACION DEL SERVICIO EDUCATIVO INICIAL ESCOLARIZADO EN LA I.E. N 1503 EN EL CENTRO POBLADO DE CURIMARCA , DISTRITO DE MOLINOS, PROVINCIA	44,599	0.00	0.00%

2196810. INSTALACION DEL SERVICIO EDUCATIVO DEL NIVEL INICIAL ESCOLARIZADO EN LA I.E. N 31442 EN EL CENTRO POBLADO SAN MIGUEL DE MINIARO, DISTRITO DE	43,566	0.00	0.00%
2196811. INSTALACION DEL SERVICIO EDUCATIVO INICIAL ESCOLARIZADO EN LA I.E. N 2107 EN LA COMUNIDAD NATIVA CERRO PICAFLOR ORITO BAJO, DISTRITO DE PICHA	46,083	34,979.76	75.91%
2196812. INSTALACION DEL SERVICIO EDUCATIVO INICIAL ESCOLARIZADO EN LA I.E. N 30234-1 EN EL CENTRO POBLADO DE LLACTA, DISTRITO DE QUILCAS, PROVINCIA	51,464	48,014.00	93.30%
2196813. INSTALACION DEL SERVICIO EDUCATIVO INICIAL ESCOLARIZADO EN LA I.E. N 1501 EN EL CENTRO POBLADO DE QUERO, DISTRITO DE MOLINOS, PROVINCIA DE JA	47,885	0.00	0.00%
2196814. INSTALACION DEL SERVICIO EDUCATIVO INICIAL ESCOLARIZADO EN LA I.E. N 2041 EN EL CENTRO POBLADO MICAELA BASTIDAS - DISTRITO DE PANGOA, PROVIN	42,205	0.00	0.00%
2196815. INSTALACIÓN DEL SERVICIO EDUCATIVO INICIAL ESCOLARIZADA EN LA I.E. N 2001 EN EL CENTRO POBLADO SAN MARTIN DE PANGOA, BARRIO SAN BERNABÉ – DIS	54,000	0.00	0.00%
2196816. INSTALACIÓN DE LOS SERVICIOS DE EDUCACION INICIAL ESCOLARIZADA EN LA I.E.I. N 2204 EN LA COMUNIDAD NATIVA LOS ANGELES DE SHIMA, DISTRITO DE R	43,913	0.00	0.00%
2196817. INSTALACION DE LOS SERVICIOS DE EDUCACION INICIAL ESCOLARIZADA EN LA I.E.I. N 2218 - CC.NN. UNION CANUJA, DISTRITO DE RIO TAMBO, PROVINCIA DE	48,310	48,309.84	100.00%
2196818. INSTALACIÓN DEL SERVICIO EDUCATIVO INICIAL ESCOLARIZADO EN LA I.E. N 1702-A EN EL CENTRO POBLADO BAJO SOMONTONARI, DISTRITO DE RÍO NEGRO – P	38,869	0.00	0.00%
2196821. INSTALACION DEL SERVICIO EDUCATIVO DEL NIVEL INICIAL ESCOLARIZADO EN LA I.E. N 30936 EN EL CENTRO POBLADO VILLA LUZ, DISTRITO DE PANGOA, PRO	61,366	0.00	0.00%
2196823. INSTALACION DEL SERVICIO EDUCATIVO INICIAL ESCOLARIZADO EN LA I.E. N 1806 EN EL CENTRO POBLADO YANEC, DISTRITO DE SAN PEDRO DE CAJAS PROVIN	52,450	0.00	0.00%

2196825. INSTALACIÓN DE LOS SERVICIOS DE EDUCACIÓN INICIAL ESCOLARIZADA EN LA I.E.I. N 2230 DE LA COMUNIDAD NATIVA SAVOROSHIARI-SELVA VERDE, DISTRITO	59,695	0.00	0.00%
2196826. INSTALACION DEL SERVICIO EDUCATIVO INICIAL ESCOLARIZADO EN LA I.E. N 1801 EN EL CENTRO POBLADO DE QUETA, DISTRITO DE TAPO, PROVINCIA DE TARM	56,760	0.00	0.00%
2196827. INSTALACION DEL SERVICIO EDUCATIVO DEL NIVEL INICIAL ESCOLARIZADO EN LA I.E. N 31665 EN EL CENTRO POBLADO LA FLORIDA, DISTRITO DE PANGOA, PR	56,146	0.00	0.00%
2196828. INSTALACION DEL SERVICIO DE EDUCACION INICIAL ESCOLARIZADA EN LA I.E. N 2227 DEL CENTRO POBLADO SOL NACIENTE, DISTRITO DE RIO TAMBO, PROVINCI	50,000	39,400.00	78.80%
2196829. INSTALACION DE LOS SERVICIOS DE EDUCACION INICIAL ESCOLARIZADA EN LA I.E.I. N 2206 EN LA CCNN DE SHIMAVENZO, DISTRITO DE RIO TAMBO, PROVINCIA	55,463	44,311.88	79.89%
2196830. INSTALACION DE LOS SERVICIOS DE EDUCACION INICIAL ESCOLARIZADA EN LA I.E.I. N 31959 DE LA COMUNIDAD NATIVA SAVARENI, DISTRITO DE RIO TAMBO, P	56,912	42,776.64	75.16%
2196831. INSTALACION DE LOS SERVICIOS DE EDUCACION INICIAL ESCOLARIZADA N 30001-118 DEL CENTRO POBLADO PUERTO RICO, DISTRITO DE RIO TAMBO, PROVINCIA D	58,458	0.00	0.00%
2196835. INSTALACION DEL SERVICIO DE EDUCACION INICIAL ESCOLARIZADA EN LA I.E. N 31924 DEL CENTRO POBLADO PAUCARMARCA, DISTRITO DE TAPO, PROVINCIA DE T	62,426	48,394.00	77.52%
2196836. INSTALACION DEL SERVICIO EDUCATIVO DEL NIVEL INICIAL ESCOLARIZADO EN LA IE N 2035 DEL CENTRO POBLADO ALTO TIWINZA, DISTRITO DE PANGOA, PROVIN	58,086	0.00	0.00%
2196838. INSTALACION DEL SERVICIO EDUCATIVO DEL NIVEL INICIAL ESCOLARIZADO EN LA I.E. N1704 EN EL CENTRO POBLADO JERUSALÉN DE MIÑARO, DISTRITO DE PANG	62,901	0.00	0.00%
2196839. INSTALACION DEL SERVICIO DE EDUCACION INICIAL ESCOLARIZADA EN LA I.E. Nª 2214 EN EL CENTRO POBLADO SAN GERONIMO DE KEMPIRI, DISTRITO DE RIO T	50,000	45,000.00	90.00%

2199404. MEJORAMIENTO DE LA INFRAESTRUCTURA DE LA I.E. N 31915, DEL, DISTRITO DE CHONGOS BAJO - CHUPACA – JUNIN	25,000	25,000.00	100.00%
2199836. MEJORAMIENTO Y AMPLIACIÓN DEL SERVICIO EDUCATIVO DE LA I.E. P.N.P. SGTO. 1 RAMIRO VILLAVARDE LAZO - DISTRITO DE HUANCAYO, PROVINCIA DE HUANCA	186,004	0.00	0.00%
2201997. MEJORAMIENTO DE PISTAS Y VEREDAS DE LAS PRINCIPALES VIAS DEL, DISTRITO DE CHONGOS BAJO - CHUPACA – JUNIN	95,000	95,000.00	100.00%
2207843. INSTALACION DE LOS SERVICIOS DE PROTECCION EN LA MARGEN DERECHA DEL RIO TORO, ASOCIACION DE VIVIENDA SAN JUAN DE MIRAFLORES, NUEVO MILENIO Y	2,913,888	2,349,934.97	80.65%
2212349. MEJORAMIENTO DE LOS SERVICIOS DE EDUCACION DE LA I.E. INTEGRADA JAIME CERRON PALOMINO EN EL CC.PP. PUERTO ENE, DISTRITO DE RIO TAMBO, PROVINC	1,789,933	0.00	0.00%
2214212. MEJORAMIENTO DEL SERVICIO DE EDUCACION INICIAL Y PRIMARIA EN LA I.E. RICARDO MENENDEZ MENENDEZ, DISTRITO DE EL TAMBO - HUANCAYO - JUNIN	168,998	0.00	0.00%
2225928. MEJORAMIENTO Y AMPLIACION DEL SERVICIO DE EDUCACION PRIMARIA - SECUNDARIA EN LA I.E. INTEGRADO SAN JOSE DE BAJO MARANKIARI, DISTRITO DE PEREN	1,492,199	0.00	0.00%
2229982. MEJORAMIENTO DE CAPACIDADES PRODUCTIVAS Y HUMANAS DE LA POBLACION ILETRADA EN LAS PROVINCIAS DE CHANCHAMAYO Y SATIPO – JUNIN	1,082,828	1,064,183.16	98.28%
2230449. MEJORAMIENTO DE LA INFRAESTRUCTURA EDUCATIVA DE LA I.E N. 30111 DEL BARRIO AURORA MIRAFLORES, DISTRITO HUAMANCACA CHICO, PROVINCIA DE CHUPACA	40,937	33,400.00	81.59%
2230793. MEJORAMIENTO DE LOS SERVICIOS DE EDUCACION INICIAL N 989 EN EL CENTRO POBLADO DE ALTO TUNUNTUARI DEL DISTRITO DE PANGOA, SATIPO –JUNIN	34,205	6,600.00	19.30%
2231114. MEJORAMIENTO DE PISTAS Y VEREDAS DE LAS PRINCIPALES VIAS DEL DISTRITO DE AHUAC, PROVINCIA DE CHUPACA - REGION JUNIN	4,650,689	4,353,093.14	93.60%
2231600. MEJORAMIENTO DEL SERVICIO DE EDUCACION INICIAL EN LA I.E. 31697 DEL CENTRO POBLADO BUENOS AIRES DEL DISTRITO DE PERENE, CHANCHAMAYO –	1,278,851	919,980.58	71.94%

JUNIN			
2231601. MEJORAMIENTO DEL SERVICIO DE EDUCACION INICIAL EN LA I.E. 1046 DEL CENTRO POBLADO UNION SHIMASHIRO DISTRITO DE PICHANAQUI, CHANCHAMAYO, JUNIN	44,476	7,495.20	16.85%
2231602. MEJORAMIENTO DEL SERVICIO DE EDUCACION INICIAL EN LA I.E. 31993 DEL CENTRO POBLADO NUEVA ESPERANZA, DISTRITO DE PICHANAQUI, CHANCHAMAYO, JUNIN	43,852	37,033.44	84.45%
2231613. MEJORAMIENTO DEL SERVICIO DE EDUCACION INICIAL N 967 DEL CENTRO POBLADO MAVENI DEL DISTRITO DE MAZAMARI - SATIPO - JUNIN	1,121,945	755,243.95	67.32%
2231616. MEJORAMIENTO DEL SERVICIO DE EDUCACION INICIAL N 985 EN LA CC. NN. LA FLORIDA DEL DISTRITO DE PANGOYA - SATIPO - JUNIN	1,207,575	1,143,500.01	94.69%
2231673. MEJORAMIENTO DEL SERVICIO EDUCATIVO DE LA I.E. INICIAL 30403 - SAN FRANCISCO DE SALVIO, DISTRITO DE SAN JOSE DE QUERO, PROVINCIA DE CONCEPCION	42,193	0.00	0.00%
2231778. MEJORAMIENTO DEL SERVICIO EDUCATIVO EN LA I.E. 31992 CENTRO POBLADO PUEBLO LIBRE BAJO UBIRIKI, DISTRITO DE PERENE, CHANCHAMAYO, JUNIN	44,050	44,034.90	99.97%
2231787. MEJORAMIENTO DEL SERVICIO EDUCATIVO EN LA I.E. INICIAL JOSE OLAYA, C.P. JOSE OLAYA DEL DISTRITO DE PERENE, PROVINCIA DE CHANCHAMAYO, REGION J	44,307	44,307.00	100.00%
2231788. MEJORAMIENTO DEL SERVICIO EDUCATIVO EN LA I.E. INICIAL MERATSE CC.NN. YANESHA ALTO YURINAKI, DISTRITO DE CHANCHAMAYO, PROVINCIA DE CHANCHAMAYO	556,453	6,000.00	1.08%
2231789. MEJORAMIENTO DEL SERVICIO EDUCATIVO EN LA I.E. INICIAL N 31496 CENTRO POBLADO. CENTRO PUMPURIANI, DISTRITO DE PERENE, PROVINCIA DE CHANCHAMAYO	43,565	43,564.00	100.00%
2231790. MEJORAMIENTO DEL SERVICIO EDUCATIVO EN LA I.E. INICIAL N 677-1 SANTA ROSA DE ILA DEL ANEXO DE SANTA ROSA DE ILA, DISTRITO DE PARIAHUANCA, PROVINCIA DE TACNA	37,000	31,600.00	85.41%
2231817. MEJORAMIENTO DEL SERVICIO EDUCATIVO EN LA I.E. INICIAL 1009 DEL ANEXO DE SAN ANTONIO, DISTRITO DE	936,421	843,203.49	90.05%

PAMPA HERMOSA, SATIPO – JUNIN			
2231818. MEJORAMIENTO DEL SERVICIO EDUCATIVO EN LA I.E.INICIAL 1044 COMUNIDAD NATIVA SAN CRISTOBAL, DISTRITO DE PERENE-CHANCHAMAYO-JUNIN	45,013	7,602.60	16.89%
2231820. MEJORAMIENTO DEL SERVICIO EDUCATIVO EN LA I.E.INICIAL 30854 LOCALIDAD DE CASACOTO, DISTRITO DE TAPO, PROVINCIA DE TARMA, DEPARTAMENTO JUNIN-	944,183	0.00	0.00%
2231821. MEJORAMIENTO DEL SERVICIO EDUCATIVO EN LA I.E.INICIAL 968 TUPAC AMARU DISTRITO DE LLAYLLA PROVINCIA DE SATIPO REGION JUNN	36,000	29,920.00	83.11%
2231822. MEJORAMIENTO DEL SERVICIO EDUCATIVO EN LA I.E.INICIAL CHAQUICOCHA CENTRO POBLADO CHAQUICOCHA, DISTRITO DE SANTO DOMINGO DE ACOBAMBA, PROVINCI	37,000	0.00	0.00%
2231825. MEJORAMIENTO DEL SERVICIO EDUCATIVO EN LA I.E.INICIAL N 1057 DEL ANEXO DE AMARUCANCHA, DISTRITO DE AHUAC, PROVINCIA DE CHUPACA, DEPARTAMENTO	36,000	33,799.00	93.89%
2231826. MEJORAMIENTO DEL SERVICIO EDUCATIVO EN LA I.E.INICIAL N 30788 DEL CENTRO POBLADO ATAQUERO, DISTRITO DE ACOBAMBA, PROVINCIA DE TARMA, REGION JU	1,015,543	996,540.83	98.13%
2231827. MEJORAMIENTO DEL SERVICIO EDUCATIVO EN LA I.E.INICIAL N 945 DE MENTUSHARI, - DISTRITO DE LLAYLLA - PROVINCIA DE SATIPO – JUNIN	49,350	0.00	0.00%
2231828. MEJORAMIENTO DEL SERVICIO EDUCATIVO EN LA I.E.INICIAL NRO 1013 COMUNIDAD NATIVA SAN JACINTO DE SHAURIATO DISTRITO DE RIO NEGRO- PROVINCIA DE S	49,992	5,000.00	10.00%
2231829. MEJORAMIENTO DEL SERVICIO EDUCATIVO EN LA I.E.INICIAL NRO 1022 DE LA COMUNIDAD NATIVA IPOKIARI, DISTRITO DE RIO NEGRO-SATIPO-JUNIN	1,050,366	943,577.50	89.83%
2231830. MEJORAMIENTO DEL SERVICIO EDUCATIVO EN LA I.E.INICIAL Nº 31484 CENTRO POBLADO. PAMPA JULIAN, DISTRITO DE PICHANAKI, PROVINCIA DE CHANCHAMAYO,	57,063	0.00	0.00%
2231856. MEJORAMIENTO DEL SERVICIO EDUCATIVO INICIAL DE LA I.E DE CHANCHAMAYO - DISTRITO DE SANTO	74,025	0.00	0.00%

DOMINGO DE ACOBAMBA - HUANCAYO – JUNIN			
2233623. SUSTITUCION, MEJORAMIENTO E IMPLEMENTACION DE LA INFRAESTRUCTURA DE LA I.E. Nº 31425 LA LIBERTAD, CHUPACA-CHUPACA.	93,420	0.00	0.00%
TOTAL GENERAL	475,555,399	347,636,068.39	73.10%

Fuente: SIAF - Módulo Presupuestario

ESTADOS FINANCIEROS:

Estados de situación financiera

ESTADOS FINANCIEROS:

Estados de Gestión

ESTADOS FINANCIEROS:

Estados de Flujo Efectivo

RELACIÓN DE DOCUMENTO QUE SUSTENTA LA MEMORIA ANUAL 2014

GERENCIAS REGIONALES:

GERENCIA REGIONAL DE DESARROLLO ECONOMICO

REPORTE N° 004-2015-GRDE/HMVEC

GERENCIA REGIONAL DE RR.NN. Y GESTION DEL MEDIO AMBIENTE

MEMORANDO N° -26-2015-GRRNGNA

GERENCIA DE PLANEAMIENTO, PRESUPUESTO Y ACONDICIONAMIENTO TERRITORIAL

MEMORANDUM N° 037-2015-GRJ/GRPPAT

OFICINA REGIONAL DEL CONTROL INSTITUCIONAL

MEMORANDUM N°002-2015-GRJ/ORCI

OFICINA REGIONAL DE ASESORIA JURIDICA

MEMORANDO N° 026-2015-GRJ-ORAJ

OFICINA REGIONAL DE COMUNICACIONES

REPORTE N° 003-2015-GRJ/ORC

SECRETARIA GENERAL

REPORTE N° 072-2015-GRJ-SG

SUB- GERENCIAS REGIONALES:

SUB DIRECCIÓN DE RECURSOS HUMANOS

REPORTE N° 16-2015-GRJ-ORAF/ARH

SUB GERENCIA DESARROLLO CHANCHAMAYO

REPORTE 007-2015-GRJ/SGDCH

SUB GERENCIA DE DESARROLLO SATIPO

REPORTE N° 005-2015-GRJ/SGDS

SUB GERENCIA DE DESARROLLO JUNIN

REPORTE N° 007-2015-GRJ/SGDJ.

SUB GERENCIA DE DESARROLLO YAULI

REPORTE N° 10-2015-GRJ/SGDY

SUB GERENCIA DE INVERSION PÚBLICA

MEMORANDUM N° 002-2015-DRPPAP/SGIP

SUB GERENCIA DE DESARROLLO SOCIAL E IGUALDAD DE OPORTUNIDADES

MEMORANDO N° 020-2015-GRJ/GRDS

SUB GERENCIA DE ESTUDIO Y PROYECTOS

REPORTE N° 021-2015-GRJ-GRI/SGE

SUB GERENCIA DE DEFENSA CIVIL

MEMORANDO N° 012-2015-GRJ/GRRNGNA/SGDEC

SUB GERENCIA DE PROMOCION DE INVERSIONES

REPORTE N° 007-2015-GRJ-GRDE/SGPI

SUB GERENCIA DE ACONDICIONAMIENTO TERRITORIAL

REPORTE N° 005-2015-GRJ-GRPPAT/SGAT

SUB GERENCIA DE INFRAESTRUCTURA

MEMORANDO N° 73-2015-GRJ-GRI

DIRECCIONES REGIONALES:

DIRECCION REGIONAL DE TRANSPORTES Y COMUNICACIONES

REPORTE N° 009-2015-GRJ-DRTC-DR

DIRECCION REGIONAL DE ENERGIA Y MINAS

REPORTE N° 006-2015-GRJ/GRDE/DREM/DR
DIRECCION REGIONAL DE TRABAJO Y PROMOCION DEL EMLEO
REPORTE N° 008-2015-GRJ/GRDS/DRGRDS/DRTTE/OTA
DIRECCION REGIONAL DE ENERGIA Y MINAS
REPORTE N° 006-2015-GRJ/GRDE/DREM/DR
DIRECCION REGIONAL DE EDUCACION JUNIN
MEMORANDUM N° 007-2015-GRJ-DREJ/DEI/DGI
DIRECCION REGIONAL COMERCIO EXTERIOR
MEMORANDUM N° 015-2015-GRJ-DIRCETUR-DG
DIRECCION REGIONAL DE ARCHIVO
MEMORANDUM N° 005-2015-GRJ/AR
DIRECCION REGIONAL DE AGRICULTURA
MEMORANDO .N°020-2015-GRJ-DRA/OPP
DIRECCION DE VIVIENDA, CONSTRUCCION Y SANEAMIENTO
REPORTE N° 004-2015-GRJ/DRVCSJ
SUB DIRECCION REGIONAL DE PESQUERIA
REPORTE N° 003-2015-GRJ-DRP/DR
ALDEA INFANTIL “EL ROSARIO”
REPORTE N° 04-2015-GRJ-GRDS/DAIEAR

OTRAS UNIDADES ORGANICAS Y DEPENDENCIAS DEL GOBIERNO REGIONAL JUNIN

UGEL JUNIN
OFICIO N°060-2015-D/UGEL-AGI/J.
UGEL YAULI-OROYA
OFICIO N° -056-2015-D.UGEL-YL
UGEL CHANCHAMAYO
OFICIO N° 058-2015-UGELCH/JAGI
HOSPITAL REGIONAL DOCENTE CLINICO QUIRURGICO “DANIEL ALCIDES CARRION”
OFICIO N°066-2015-DG/OEPE-HRDCQ-“DAC”-HYO
HOSPITAL DOCENTE MATERNO INFANTIL “EL CARMEN”
OFICIO N° 0066-2015-DG-HRDMI“EC”/OP/URT
RED DE SALUD DE JAUJA
INFORME N°0004-2015-GRJ/DIRESA/RSJA/OPE
RED SALUD VALLE DEL MANTARO
REPORTE N°004-2015-GRJ-DRSJ-RSVM-DE-OPE
RED DE SALUD SATIPO
INFORME N° 0005-2015-GRJ-DRSJ-RSS-OPE/PP
RED DE SALUD JUNIN
REPORTE N°002-2015-GRJ/DRSJ/UESJ/UPE/AP
RED DE SALUD CHANCHAMAYO
REPORTE N°-008-2015-GRJ-DRSJ-RSCH/OPE
RED DE SALUD TARMA
REPORTE N° 003-2015-GRJ/DIRESA/RST/ODEI

CONSEJOS REGIONALES

CONSEJERO REGIONAL HUANCAYO	CLOTILDE CASTILLÓN LOZANO
CONSEJERO REGIONAL JUNIN	JAIME RAÚL SALAZAR LUNA
CONSEJERO REGIONAL YAULI	COQUI GEORGINA RÍOS DE NESTARES
CONSEJERO REGIONAL TARMA	VÍCTOR HUGO QUIJADA HUAMÁN
CONSEJERO REGIONAL SATIPO	SONIA TORRE ENERO
CONSEJERO REGIONAL SATIPO	SANTIAGO CAMILO CONDORICON ANTÚÑEZ
CONSEJERO REGIONAL CHANCHAMAYO	RICHARD DURAN CASTRO
CONSEJERO REGIONAL CHANCHAMAYO	REMIGIO NICOLÁS RIVERA GUICHARD
CONSEJERO REGIONAL CONCEPCIÓN	ELMER PABLO ORIHUELA SOSA
CONSEJERO REGIONAL JAUJA	PEDRO MISAEL MARTÍNEZ ALFARO
CONSEJERO REGIONAL CHUPACA	CIRO SAMANIEGO ROJAS

AUTORIDADES DE GOBIERNO REGIONAL JUNIN

Mg. Angel Dante Unchupaico Canchumani

Presidente del gobierno regional

Peter Giomar Candiotti Pariasca

Vicepresidente del gobierno regional junin

FUNCIONARIOS DEL GOBIERNO REGIONAL JUNIN

Abog. Javier Yauri Salome

Gerente general

Clever Orlando Castañeda Ramón

Gerencia regional de planeamiento, presupuesto y acondicionamiento territorial

Abog. Yan A. Díaz Alvarado

Gerente regional de desarrollo social

Mg. CPC. Jorge Luis Tapia Avendaño

Gerente regional de desarrollo económico

Mg. Walter López Rosales

Gerente regional de recursos naturales y gestión del medio ambiente

Ing. Carlos Mayta Valdez

Gerente regional de infraestructura

Ing. Cesar Lenner Ricaldi Rupay

Director de la oficina regional de desarrollo institucional y tecnología de la información

Ing. Luis Cesar Suarez Condor
Oficina de control institucional
Abog. Fredi Walter León Rivera
Oficina regional de asesoría jurídica

SUB GERENCIA DE COOPERACIÓN TÉCNICA Y PLANEAMIENTO

Lic. Julio Cesar Mungi Nuñez
Sub Gerencia De Cooperación Técnica Y Planeamiento

EQUIPO TÉCNICO

Econ. Julio Raul Meza Sulluchuco
Bach. / Economía Hector Augusto Pariona Arauco

ELABORACIÓN

Lic. Rocio Amparo Julcarima Rojas
Bach. / Mery Gabriela Taipe Montalvo
Bach. / Anthony Chambergo Hilario
Bach. / Economía Yan Joel Ore Surichaqui