

2013

MEMORIA ANUAL



DR. VLADIMIR ROY CERRÓN ROJAS

INDICE

PRESENTACIÓN	3
RESEÑA HISTORICA	4
VISIÓN INSTITUCIONAL	5
MISIÓN INSTITUCIONAL	5
ESTRUCTURA ORGÁNICA DEL GOBIERNO REGIONAL JUNÍN	6
PRINCIPALES ACTIVIDADES REALIZADAS	7
DIMENSIÓN SOCIAL	8
DIMENSIÓN ECONÓMICA	27
DIMENSIÓN AMBIENTAL	40
DIMENSIÓN INSTITUCIONAL	44
INFRAESTRUCTURA	51
LOGROS OBTENIDOS Y DIFICULTADES OBTENIDAS	56
DIMENSIÓN SOCIAL	57
DIMENSIÓN ECONÓMICA	76
DIMENSIÓN AMBIENTAL	87
DIMENSIÓN INSTITUCIONAL	91
INFRAESTRUCTURA	98
ANÁLISIS DE LA EJECUCIÓN DEL PRESUPUESTO DE INGRESOS, GASTOS E INVERSIÓN	101
ANÁLISIS DE EJECUCIÓN	102
MARCO PRESUPUESTAL VS EJECUCIÓN DE GASTO	104
EJECUCIÓN DE PROYECTOS DE INVERSIÓN 2013	105
ESTADOS FINANCIEROS: Estados de situación financiera	119
ESTADOS FINANCIEROS: Estados de Gestión	120
ESTADOS FINANCIEROS: Estados de Flujo Efectivo	121

PRESENTACIÓN

El Gobierno Regional Junín durante el año 2013, ha realizado importantes actividades y proyectos con la finalidad de mejorar las condiciones sociales, económicas, ambientales e institucionales de la región.

No sería posible llevar adelante tales tareas, sin el compromiso serio y valioso aporte de entidades del Gobierno Nacional, Gobiernos Locales y Sociedad Civil. Estos actores han reafirmado que la primera prioridad es la lucha contra la pobreza y la corrupción para lograr el ansiado crecimiento y desarrollo de nuestro departamento.

Cabe señalar que dichos esfuerzos van dirigidos a la población de todo ámbito de la región como principales beneficiarios, ya que ellos constituyen el pilar fundamental y la razón de ser de la administración pública.

VLADIMIR ROY CERRÓN ROJAS

Presidente Regional

RESEÑA HISTORICA



A lo largo de la historia de nuestro país, se han experimentado diversas formas de descentralización del Poder del Estado, con la peculiaridad de avanzar y no retroceder, que practican la consolidación de un país descentralizado.

Fueron instaladas formas de gobiernos diversos, pasando por Organismos de Desarrollo, Corporaciones de Desarrollo, Consejos Transitorios de Administración Regional. Estas entidades tenían una peculiaridad, que sus titulares siempre fueron designados y cambiados desde el poder central o gobierno de turno instalado

en la ciudad de Lima, sin mayor autonomía ni poder de decisión.

A finales de los años 80, se intentó una vez más descentralizar, creándose los Gobiernos Regionales, sobre la base de unir a diferentes departamentos, definición realizada desde una óptica política, que a pocos años de haberse iniciado, fue desarticulado.

En el año 2003, se conformaron los nuevos Gobiernos Regionales, creados sobre la base de los departamentos existentes, los mismos que tras un proceso eleccionario se eligió, un presidente regional, proceso de descentralización que aún continúa hasta la actualidad.

Frente a ello, nuestro departamento no fue ajeno a este tipo de experiencias, hechos que podemos detallar cronológicamente:

Gobierno Regional Andrés Avelino Cáceres: instalado el año de 1988. El presidente fue el Sr. Julio Tarazona Padilla.

Organismo de Desarrollo del Gobierno Regional: Instalado el año 1990, presidido por el Sr. Rolando Palacios.

Oficina Sub Regional de Desarrollo: Instalado el año 1991, cuyos presidentes fueron: Sr. Luis Goytozolo Ríos, Sr. Reineyro Mejía Usandivaras, Sr. Manuel Castillo Castillo, Sr. Manuel Avellaneda Indacochea, Sr. Gustavo Romero Gálvez.

Consejo Transitorio de Administración Regional; Instalado el año 1992, cuyos presidentes fueron: Sra. Lucila Shinshato de Shimabukuro, Sr. Juan Gil Ruiz, Sr. Winston Figueroa Retiz, Sr. Remigio Sardón Franco, Sr. Julio César Tapia Silguera. Sr. Luis Calmell del Solar, Sr. César Paredes Piana, Sr. Edgardo Mosqueira Medrano, Sr. Amaru López Benavidez, Sr. Humberto Jinez Arroyo. Sr. Manuel Duarte Velarde, Sr. Ricardo Orlando Aquino Castro. Sr. Pedro Parco Espinoza.

Gobierno Regional del Departamento de Junín; Instalado el año 2003. Los presidentes elegidos fueron: Sr. Manuel Duarte Velarde, años 2003– 2006. Sr. Vladimiro Huaroc Portocarrero, años 2007– 2010.

El Gobierno Regional de Junín basa su creación en la Ley No. 27867–Ley Orgánica de Gobiernos Regionales y Ley No. 27902– Ley que Modifica la Ley Orgánica de Gobiernos Regionales.

VISIÓN INSTITUCIONAL

Gobierno Regional Junín consolidado en una Gestión por Resultados, con liderazgo en el territorio e institucionalmente; que garantiza el ejercicio pleno de los derechos y la igualdad de oportunidades de los habitantes; que promueve la inversión pública y privada, con inversiones sustanciales en la industrialización y en nuestra producción primaria; que promueve, articula e implementa políticas ambientales; gestor de los sistemas administrativos con eficiencia y eficacia; población con muchas oportunidades para aplicar su máximo potencial; con empleos dignos y permanentes; conduciéndola a la Gestión Pública Regional con transparencia, rendición de cuentas y participación ciudadana.

MISIÓN INSTITUCIONAL

Institución Pública Descentralizada, con autonomía política, económica y administrativa; que fomenta el desarrollo regional integral sostenible; organiza y conduce la gestión pública regional de acuerdo a sus competencias exclusivas, compartidas y delegadas en el marco de las políticas nacionales y sectoriales; para contribuir al bienestar de la población principalmente en los sectores más vulnerables.

ESTRUCTURA ORGÁNICA DEL GOBIERNO REGIONAL JUNÍN

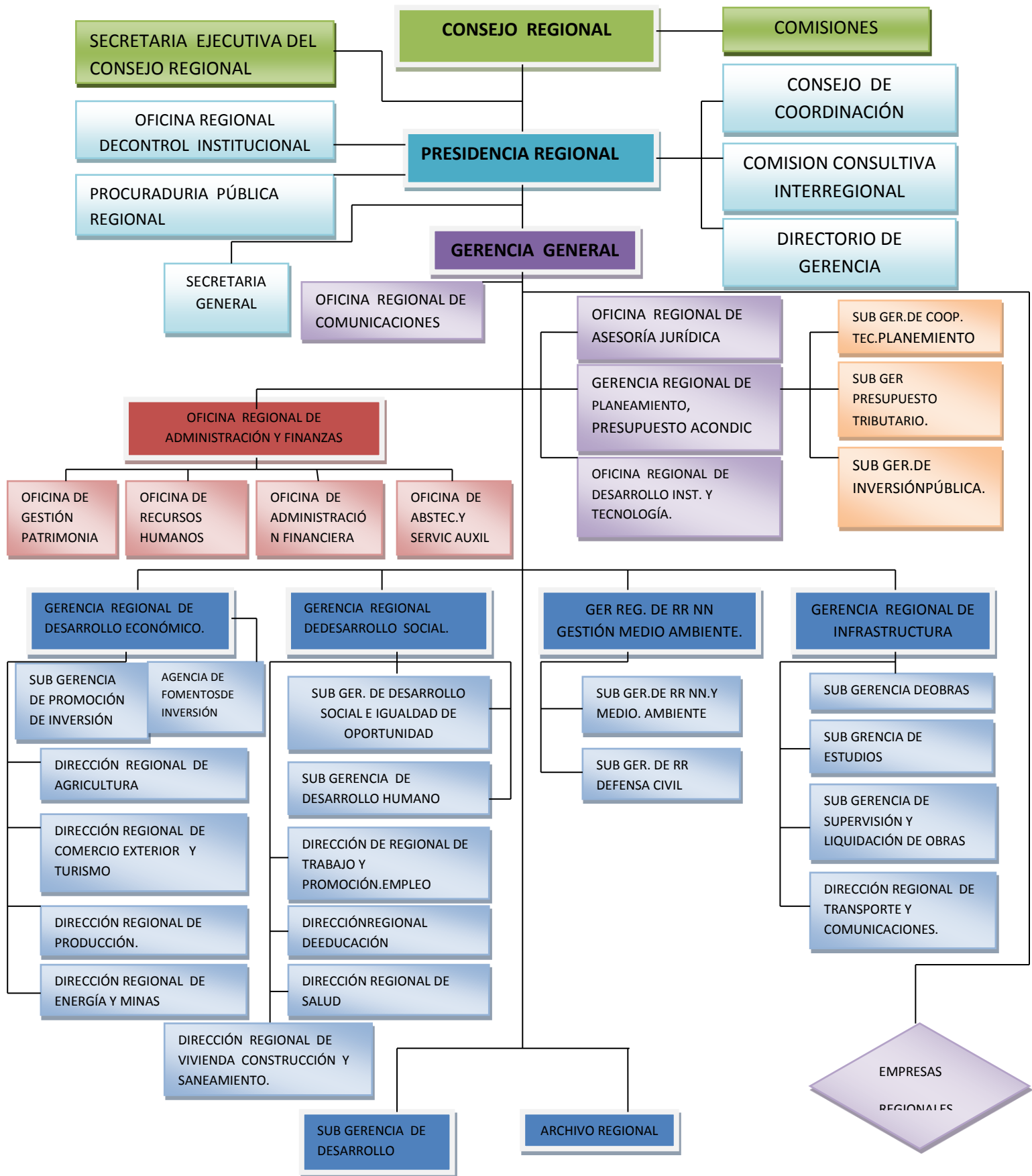

PRINCIPALES ACTIVIDADES REALIZADAS

2013

DIMENSIÓN SOCIAL



- SALUD
- EDUCACIÓN
- VIVIENDA
- TRABAJO
- ALDEA INFANTIL
- ARCHIVO REGIONAL

SOCIAL

GERENCIA REGIONAL DE
DESARROLLO SOCIALPRINCIPALES ACTIVIDADES Y
PROYECTOS

- **“Fortalecimiento de Capacidades Humanas y Productivas de jóvenes y adultos iletrados a través de la implementación de comunidades de aprendizaje para el desarrollo en el Valle del Mantaro - Región Junín”,** con un avance físico de 90%, logrando beneficiar a 17791 jóvenes y adultos iletrados con capacidades personales, sociales y productivas, entre 15 a 65 años, con un presupuesto ejecutado de S/ 3 777,730.00.

- **“Acompañamiento pedagógico a docentes acompañantes de las zonas focalizadas en los niveles inicial y primaria: visita en aula, talleres de capacitación, micro talleres, monitoreo”,** con un avance físico del 100%, realizándose 476 visitas en aula realizadas por los acompañantes, talleres y micro talleres, con un presupuesto ejecutado de S/ 2 280,853.73.

- **Distribución de materiales educativos para los logros de aprendizajes de los estudiantes en las II.EE: Dotación de materiales - del MINEDU y distribución de materiales – fungibles,** con un avance físico de 95.21%, beneficiando a 287,871 estudiantes de los tres niveles de Educación de EBR, con un presupuesto ejecutado de S/. 1 221,569.49



- **“Mejoramiento de Capacidades Productivas y Humanas de la población iletrada en las provincias de Junín, Tarma y Yauli – Región Junín”,** con un avance físico de 15% con respecto a la meta, beneficiando a 4980 iletrados entre mujeres y varones de 15 hasta los 65 años de edad de las provincias de Junín, Tarma y Yauli, y con un presupuesto ejecutado de S/739,121.00.

SALUD

DIRECCIÓN REGIONAL
DE SALUDPRINCIPALES ACTIVIDADES Y
PROYECTOS

- “Mejoramiento de la capacidad resolutive del servicio de apoyo al diagnóstico por imágenes del Hospital II-1 Domingo Olavegoya de Jauja Región Junín”. adquiriendo 01 equipo de mamografía digital beneficiando a 88,171 personas.



- “Mejoramiento de la salud bucal en los estudiantes de los niveles primario y secundario de las Instituciones Educativas de Gestión estatal de las Provincias de Chanchamayo, Tarma y Satipo -Región Junín con un avance físico de 96.14%, beneficiando a 92889 alumnos y con un presupuesto ejecutado de S/ .2364,070.00.

- “Mejoramiento de la salud bucal en los estudiantes de los niveles primario y secundario de las Instituciones Educativas de Gestión Estatal de las PROVINCIAS de Jauja, Concepción, Junín y Yauli Región Junín, con un avance físico de 141.37%, beneficiando a 50.16 % alumnos y con un presupuesto ejecutado de S/ .1 347,377.00.

- “Mejoramiento de la capacidad resolutive del servicio de apoyo al diagnóstico por imágenes del Hospital II-2 LA Merced de la Red de Salud de Chanchamayo-Junín”, compuesto por la adquisición e instalación de 1 Equipo Tomógrafo Espiral Computarizado, 1 Equipo de Rayos X, una Procesadora Automática de películas radiográficas, capacitación, sensibilización, difusión y acondicionamiento del ambiente para el tomógrafo, beneficiando a 11885 personas.



SALUD



RED DE SALUD JUNÍN

PRINCIPALES ACTIVIDADES Y PROYECTOS



➤ **Entrega a adultos y jóvenes varones consejería y tamizaje para ITS y VIH / SIDA**, beneficiando a adultos y jóvenes varones, se logró el tamizaje y consejería en ITS/VIH del 29.25% de la población varón de 18 a 59 años de la Jurisdicción de la Red de Salud Junín, que años anteriores se lograba en promedio de 17% reduciéndose así el riesgo con un diagnóstico oportuno.

➤ **Tamizaje ecográfico para descartar hidatidosis (equinocosis)**, programado orientado a disminuir la incidencia de enfermedades zoonóticas (malaria, fiebre, equinocosis, rabia, etc.), se logró el tamizaje y encuesta CAP encontrándose quiste de <5cm. Que con un diagnóstico temprano solo se administra tratamiento antiparasitario Albendazol y en su defecto operaciones con mínimo riesgos no complicadas con menor estadía hospitalaria.

➤ **Compra de cabinas de bioseguridad para mejorar la capacidad resolutive y diagnóstico de TBC**, disminuir progresivamente y sostenidamente la incidencia de la tuberculosis, mediante la captación, diagnóstico y tratamiento oportuno gratuito, se logró el despistaje de un 99.6 % de lo programado para el diagnóstico oportuno y tratamiento oportuno y evitar así la diseminación de la enfermedad y controlarlo.



SALUD



RED DE SALUD SATIPO

PRINCIPALES ACTIVIDADES Y PROYECTOS

- **Despistaje de tuberculosis en sintomáticos respiratorios.** “Campaña de la lucha mundial contra la tuberculosis”, beneficiando a un total de 19220 personas que tuvieron despistaje de TBC, en la zona de alto y muy alto riesgo de la provincia de Satipo, con un presupuesto ejecutado de S/1, 361,318.05.
- **Niños con vacuna completa,** beneficiando a 19507 niños menores de 5 años de toda la provincia Satipo, protegidos con vacunas de BCG, Pentavalente, Rotavirus, Neumococo, Influenza, DPT, con un presupuesto ejecutado de S/. 1 917,638.25.
- **Adultos y jóvenes reciben consejería y tamizaje para infecciones de transmisión sexual (ITS Y VIH (SIDA),** beneficiando a 14301 pobladores, en su mayoría la población masculina, población de riesgo como miembros de las FF.AA, PNP, trabajadores sexuales y HSH (hombres que tiene sexo con hombres) con un presupuesto ejecutado de S/339,125.90.
- **consumo humano, desinfección y/o tratamiento del agua para el consumo humano,** beneficiando a niños menores de 5 años y población rural en extrema pobreza en las que se ha puesto el mayor énfasis, para contribuir a la disminución de la desnutrición crónica y otras enfermedades de origen hídrico, con un presupuesto ejecutado de S/. 225,464.01.
- **Viviendas protegidas de los principales condicionantes del riesgo en las áreas de alto y muy alto riesgo de enfermedades metaxenicas y zoonoticas,** beneficiando a 93069 viviendas inspeccionadas y protegidas y con un presupuesto ejecutado de S/.363,511.97.
- **Atención pre hospitalaria móvil de la emergencia con soporte vital básico “SVB”,** beneficiando a 254488 personas distribuidos en los ocho distritos de la provincia de identificados como zonas de algo y muy alto riesgo, con un presupuesto ejecutado de S/. 292,061.54.



SALUD



RED DE SALUD DEL VALLE DEL MANTARO

PRINCIPALES ACTIVIDADES Y PROYECTOS

- **“NIÑOS CON CRED COMPLETO SEGÚN EDAD”**, con un avance físico de 80%, beneficiando a 8953 niños menores de 36 meses, recibieron atención con las actividades descritas, en función a las anemias por deficiencia de hierro y con un presupuesto ejecutado de S/ 2 820,059.14
- **“NIÑOS CON VACUNA COMPLETA”**, con un avance físico de 61%, beneficiando a todo niño menor de 60 meses, que acude a un EE.SS. con o sin seguro y a quien se le administra una o más de las 15 vacunas que cuenta la estrategia Sanitaria de Inmunizaciones, con un presupuesto ejecutado de S/.2 276,355.47.



- **“ATENCIÓN DE LA GESTANTE CON COMPLICACIONES”**, con un avance físico de 113%, beneficiando a gestantes complicadas con algunas patologías, con un presupuesto ejecutado de S/.1 077,718.89.

- **“MONITOREO, SUPERVISIÓN, EVALUACIÓN Y CONTROL EN VIH SIDA, TUBERCULOSIS”**, con un avance físico de 67%, inspeccionando a 15 EESS con carga de enfermedad y en relación a evaluación se realizó la evaluación trimestral y anual.
- **“VACUNACIÓN ANIMALES DOMÉSTICOS”**, beneficiando a 37097 animales domésticos vacunados y con un presupuesto ejecutado de S/.355,373.20
- **“ATENCIÓN ESTOMATOLOGICA PREVENTIVA BASICA”**, con un avance físico de 121%, beneficiando a 32845 personas en atención estomatológica preventiva básica a la población más vulnerable: niño, gestantes y adultos mayores, con un presupuesto ejecutado de S/.1,125,619.08.



SALUD



RED DE SALUD JAUJA

PRINCIPALES ACTIVIDADES Y PROYECTOS



➤ **ATENCIÓN EN CONSULTAS EXTERNAS (CS Y PS)**, proveer atención integral de salud para la recuperación y rehabilitación de pacientes brindadas en los Establecimiento de Salud periféricas, beneficiando a 331425 atendidos y con un presupuesto ejecutado de S/2,264,019.35.

- **ATENCIÓN INFECCIÓN RESPIRATORIA AGUDA (IRA)**, intervención orientada al diagnóstico y tratamiento de los casos de infección respiratoria aguda, beneficiando a 8534 niños y niñas menores de 5 años, y con un presupuesto ejecutado de S/.1,564,404.77.
- **BRINDAR UNA ADECUADA DISTRIBUCIÓN DE MEDICAMENTOS Y PRODUCTOS FARMACEUTICOS**, beneficiando a 139788 personas con recetas atendidas por Farmacia Hospitalaria y Periférica, con un presupuesto ejecutado de S/.958,968.49.
- **ATENCIÓN EN HOSPITALIZACIÓN –EESS –ESPECIALIZACIÓN HOSPITAL “DOMINGO OLAVEGOYA” DE JAUJA**, brindar atención en servicio personalizado, beneficiando a 1827 pacientes y con un presupuesto ejecutado de S/.1 538,905.32.
- **ATENCIÓN DE LA ENFERMEDAD DIARREICA AGUDA (EDA)**, beneficiando a 1937 niños y niñas menores de 5 años, con un presupuesto ejecutado de S/.1 498,062.00
- **NIÑOS CON CONTROL DE CRECIMIENTO Y DESARROLLO (CRED COMPLETO) SEGÚN EDAD**, vigilar de manera oportuna el crecimiento y desarrollo de la niña y el niño a fin de detectar de manera precoz y riesgo oportuno, beneficiando a 4056 niños controlados y con un presupuesto ejecutado de S/.1,310,429.11.

SALUD

RED DE SALUD
CHANCHAMAYOPRINCIPALES ACTIVIDADES Y
PROYECTOS

- **NIÑOS CON CONTROL DE CRECIMIENTO Y DESARROLLO (CRED COMPLETO)**, vigilar de manera oportuna el crecimiento y desarrollo de la niña y el niño a fin de detectar de manera precoz y riesgo oportuno, beneficiando a 6855 niñas y niños controlados menores de 3 años y con un presupuesto ejecutado de S/.1,883,095.39.



- **NIÑOS CON VACUNA COMPLETA**, beneficiando al niño comprendido desde el nacimiento hasta los 59 meses y 29 días que ha recibido las 14 vacunas del Esquema Nacional de Vacunación a través del proceso de inmunización, y con un presupuesto ejecutado de S/.692,902.83

- **NIÑOS CON SUPLEMENTO DE HIERRO Y VITAMINA**, beneficiando a 2105 niños menores de 3 años suplementados con tercera o quinta dosis de suplemento de hierro y con un presupuesto ejecutado de S/.692,902.83.

- **DESPISTAJE DE TUBERCULOSIS EN SINTOMATICO RESPIRATORIO**, beneficiando a pacientes captados como sintomáticos respiratorios, y con un presupuesto ejecutado de S/. 531,964.58.



- **DIAGNÓSTICO Y TRATAMIENTO DE CASOS DE ENFERMEDADES ZOONOTICAS**, beneficiando a 518 pobladores de la provincial de Chanchamayo, atención realizada a las personas en riesgo de rabia, peste, leptospirosis, etc., y con un presupuesto ejecutado de S/.290,037.56.

SALUD



RED DE SALUD TARMA

PRINCIPALES ACTIVIDADES Y PROYECTOS

- **COMERCIALIZACIÓN DE MEDICAMENTOS E INSUMOS**, se brinda el expendio de medicamentos de buena calidad y bajo costo a la población general de la provincia de Tarma, con un presupuesto ejecutado de S/. 1, 969,344.73.
- **MEJORAMIENTO DE LA OFERTA DE LOS SERVICIOS DE SALUD**, beneficiando a 55 establecimientos de salud, 01 hospital de nivel de complejidad II-2 y 01 Centro de Alimentación y Nutrición, con un presupuesto ejecutado de S/.1,885,343.70
- **ATENCIÓN A NIÑOS CON CRECIMIENTO Y DESARROLLO. CRED COMPLETO PARA SU EDAD**, beneficiando a 3668 niños menores de 36 meses, con un presupuesto ejecutado de S/.1,339.051.85.
- **MEJORAMIENTO DEL ACCESO AL SISTEMA DE REFERENCIA INSTITUCIONAL**, beneficiando a 571 gestantes, puérperas y recién nacidos, mediante procedimientos asistenciales y administrativos que aseguren la continuidad de la atención oportuna, eficiente y eficaz del gestante, con un presupuesto ejecutado de S/.1,251,409.83
- **APOYO ALIMENTARIO PARA GRUPO DE RIESGO**, beneficiando a 52941 raciones a personas que se encuentran hospitalizados y 72750 raciones a personas en la pobreza y extrema pobreza, con un presupuesto ejecutado de S/. 1,127,928.86.



SALUD

HOSPITAL REGIONAL MA
TERNO INFANTIL-
EL CARMENPRINCIPALES ACTIVIDADES Y
PROYECTOS

- **Aplicación de Vacunas Completas**, mediante este proceso de inmunización se garantiza la protección efectiva contra las enfermedades inmunoprevenibles del 100% de la población infantil, se logró coberturar las metas propuestas, según la demanda de los usuarios, con el propósito de contribuir a la disminución de las enfermedades prevalentes de la infancia y de la desnutrición crónica de 5 años.
- **Atender a niños con crecimiento y desarrollo-CRED completo para su edad**, mediante ese proceso se garantiza un desarrollo normal del menor de 36 meses, detectando oportunamente cualquier riesgo de salud, se logró coberturar el 79% de la meta respecto de lo programado, según la demanda de los usuarios al ser un establecimiento especializado y de referencia, con el propósito de contribuir a la disminución de las enfermedades de la infancia y de la desnutrición crónica en el menor de 36 meses.
- **Atender a niños con infecciones respiratorias agudas**, beneficiando a la población infantil ante enfermedades como neumonía, resfriado común, rinofaringitis aguda, faringitis aguda, etc., se logró alcanzar una cobertura del 102% pasando ligeramente la meta programada, según la demanda de los usuarios al ser un establecimiento especializado y diferenciado de referencia, con el propósito de contribuir al diagnóstico y tratamiento oportuno de IRAS en menores de 5 años.
- **Atender a niños con enfermedades diarreicas agudas**, los beneficiados son 1050 niños menores de 5 años tratados de EDAS, se logró alcanzar una cobertura del 105% pasando la meta programada.
- **Atender a niños con diagnóstico de enfermedades diarreicas aguda complicada**, los beneficiados son 174 niños menores de 5 años tratados de EDA, se logró alcanzar solo una cobertura del 70% de la meta física, respecto a lo programado.



SALUD

DIRECCIÓN REGIONAL
DE EDUCACIÓNPRINCIPALES ACTIVIDADES Y
PROYECTOS

- **ACOMPANIAMIENTO PEDAGÓGICO A DOCENTES ACOMPAÑANTES DE LAS ZONAS FOCALIZADAS EN LOS NIVELES INICIAL Y PRIMARIA**, beneficiándose 188 Instituciones Educativas, 5074 alumnos de primaria, 1176 alumnos del nivel inicial y 360 docentes acompañados; para ello se ejecutó un presupuesto de S/. 2280,853.73 y un avance de 93.84%, con ello se logró el fortalecimiento de capacidades pedagógicas de los docentes acompañados a través de fichas de observación de su práctica pedagógica y la mejora de los logros de los estudiantes del II ciclo al V ciclo de la EBR.
- **DISTRIBUCIÓN DE MATERIALES EDUCATIVOS PARA EL LOGRO DE APRENDIZAJE DE LOS ESTUDIANTES EN LAS II.EE**; llevado a cabo en las 12 UGEL y 9 provincias de la Región Junín, beneficiando a 287871 estudiantes de los tres niveles de Educación de EBR; cuyo presupuesto ejecutado es S/. 1221,569.49 y el avance del 95.21%.
- **IMPLEMENTACIÓN DEL PROGRAMA DE PREVENCIÓN DEL CONSUMO DE DROGAS EN EL ÁMBITO EDUCATIVO**, esta actividad se realizó en las provincias de Huancayo, Chupaca, Satipo y Chanchamayo; el avance fue del 90% con un presupuesto ejecutado de S/. 388,976.00 beneficiando a 30000 estudiantes a nivel de las 27 II.EE priorizadas, 774 docentes capacitados en temas de prevención, y a 60 docentes de las II.EE Santa Isabel y Túpac Amaru.
- **FORMULACIÓN DE ESTUDIOS DE PRE INVERSIÓN PARA LOS NUEVOS SERVICIOS EDUCATIVOS DEL NIVEL INICIAL**, beneficiando a un total de 63 Instituciones Educativas priorizadas con perfiles viables con mayor incidencia en el VRAEM, el presupuesto ejecutado para esta actividad es S/.683,800.00 y su avance fueron del 100%.



UGEL

**UGEL CHANCHAMAYO****PRINCIPALES ACTIVIDADES Y PROYECTOS**

- **CAPACITACIÓN A DOCENTES Y DIRECTORES DE LAS INSTITUCIONES EDUCATIVAS “DEL NIVEL INICIAL EN ESTRATEGIAS PARA EL MEJORAMIENTO DE LA CALIDAD EDUCATIVA EN LAS AULAS**, beneficiando a 160 docentes y directores del nivel inicial, el presupuesto ejecutado en esta actividad es S/.3,600.00 con un avance de 75%.
- **APLICACIÓN DEL KIT DE EVALUACIÓN A LOS ESTUDIANTES DEL SEGUNDO GRADO DE PRIMARIA**, el presupuesto ejecutado es S/.10,000.00 y beneficiando a 1785 estudiantes de segundo grado de EBR con el avance del 100%.
- **JORNADA DE REFLEXIÓN Y PLAN DE MEJORA DE LOS APRENDIZAJES**, beneficiando con esta actividad a 257 Instituciones Educativas de la Provincia de Chanchamayo; siendo el presupuesto ejecutado S/. 2,000.00 con el avance del 100%.



- **I CONCURSO ESCOLAR DE MATEMÁTICA DE ESTUDIANTES DEL ÁMBITO DE LA UGELCH**, siendo el presupuesto ejecutado S/. 1,800.00 y el avance del 100%; con esta actividad se beneficia a 400 estudiantes de educación secundaria de las Instituciones Educativas de la Provincia de Chanchamayo.

UGEL



UGEL JAUJA

PRINCIPALES ACTIVIDADES Y PROYECTOS



- **MOVILIZACIÓN Y MONITOREO PARA EL BUEN INICIO DEL AÑO ESCOLAR 2013**, cuyo presupuesto ejecutado es S/. 2000.00 y 98% de avance; beneficiando con ello al 100% de II.EE. que desarrollan actividades para el buen inicio del año escolar 2013.

- **V OLIMPIADA DE LECTURAS LITERARIAS 2013**, beneficiando con ello a estudiantes con capacidades de Comprensión de textos en lecturas del 1ero y 5to grado; el presupuesto ejecutado es S/. 400.00 y un avance de 100%.



EDUCACIÓN



UGEL SATIPO

PRINCIPALES ACTIVIDADES Y PROYECTOS

- **PLAN DEL I TALLER DE ACTUALIZACIÓN PARA DOCENTES ACOMPAÑADOS EN EL MARCO PRESUPUESTAL LOGROS DE APRENDIZAJES DE LOS ESTUDIANTES DE EBR PELA 2013**, el presupuesto ejecutado es S/. 89,014.00 y el avance es del 100%; esta actividad benefició a 51 docentes acompañados del nivel inicial y 25 docentes acompañados de educación primaria.



- **JUEGOS FLORALES MAGISTERIALES**, beneficiando a 650 docentes activos y cesantes, el presupuesto ejecutado es S/. 15,000.00 y el avance es del 100%.



- **II TALLER DE ACTUALIZACIÓN PARA DOCENTES ACOMPAÑADOS DEL NIVEL INICIAL EN EL MARCO DEL PROGRAMA PRESUPUESTAL LOGROS DE APRENDIZAJE DE LOS ESTUDIANTES DE EBR PELA 2013- EJECUTORA 302- SATIPO**, benefició a 60 docentes acompañados, docente coordinador y especialistas; el presupuesto ejecutado es S/. 56819,104.00 y una avance de 95%.

VIVIENDA CONSTRUCCIÓN Y SANEAMIENTO**DIRECCIÓN REGIONAL DE
VIVIENDA, TRANSPORTE Y
SANEAMIENTO****PRINCIPALES ACTIVIDADES Y
PROYECTOS**

- **INSPECCIÓN OCULAR IN SITU SOBRE CUMPLIMIENTO DE LA NORMA A.120 “ACCESIBILIDAD PARA PERSONAS CON DISCAPACIDAD Y DE LAS PERSONAS ADULTAS MAYORES”**, llevado a cabo en la provincia de Huancayo; con un avance del 100% y el presupuesto ejecutado en esta actividad es S/. 35,794.00; beneficiando a la población de la ciudadanía de Huancayo que acceden a las edificaciones de propiedad pública y privada que prestan servicios de atención al público.
- **FÓRUM “PROMOCIÓN DE PROGRAMAS HABITACIONALES”**, realizado en las provincias de Huancayo y Chanchamayo; beneficiando a 110 asistentes como público objetivo en el Fórum, que fue dirigido a Arquitectos, Ingenieros, inversionistas privados, Junta de propietarios y población interesada en el ámbito regional, y a 4000 asistentes en ferias Inmobiliarias; el presupuesto ejecutado en el Fórum es S/.36,265.00.
- **“APROBACIÓN DEL PLAN REGIONAL DE VIVIENDA” POR LOS CONSEJEROS DEL GOBIERNO REGIONAL**, ello benefició a 1225474 Habitantes del ámbito regional Junín; el presupuesto ejecutado es S/. 21,012.80 y el avance del 80%.
- **FORMULACIÓN DE PROGRAMAS DE SANEAMIENTO RURAL, SEGÚN QUINTIL DE POBREZA DE LA REGIÓN**, llevado a cabo en las provincias de Chanchamayo y Satipo; cuyo presupuesto ejecutado es S/. 26,701.00 y un avance al 100%.



RECURSOS HUMANOS

SUB DIRECCIÓN DE
RECURSOS HUMANOSPRINCIPALES ACTIVIDADES Y
PROYECTOS

- **PLAN DE DESARROLLO DE LAS PERSONAS ANUALIZADO 2013 DEL GOBIERNO REGIONAL**, beneficiando a 3282 participantes entre Funcionarios y Servidores, el presupuesto ejecutado en esta actividad es S/. 38,000.00 con el avance del 100%.



TRABAJO Y PROMOCIÓN DE EMPLEO**TRABAJO Y PROMOCIÓN
DEL EMPLEO****PRINCIPALES ACTIVIDADES Y
PROYECTOS**

- **GENERACIÓN DE POLÍTICAS DE EMPLEO, FORMACIÓN PROFESIONAL Y CAPACITACIÓN LABORAL**, llevado a cabo en las 9 provincias de la Región y beneficiando a aproximadamente 33822 personas. El presupuesto programado es S/. 2 145,746. y el presupuesto ejecutado es S/. 2 002,725.75 con un avance de 93.33%.





ALDEA INFANTIL EL ROSARIO**ALDEA INFANTIL EL ROSARIO****PRINCIPALES ACTIVIDADES Y PROYECTOS**

- El presupuesto ejecutado en las diferentes actividades de la aldea infantil fue de S/.943,494.58; beneficiándose 64 personas como: niños, niñas y adolescentes de 01-18 años que se encuentran en estado de riesgo.
- Se realizó requerimiento de pantalones, chompas, camisas, zapatos, zapatillas y mochilas; asimismo adquisición de útiles escolares para todos los albergados al inicio de la etapa escolar.
- Se implementó los módulos con televisores y refrigerados, esta adquisición se realizó con presupuesto de los Recursos Directamente Recaudados de la venta de la cosecha de papa.
- Implementación del Taller de Cosmetología del total de la población de adolescentes, quienes están capacitados en esta área con profesoras de nivel.
- Se adquirió ropas y juguetes con presupuesto de Recursos Ordinarios y Recursos Directamente Recaudados, asimismo obsequiaron licuadoras para los módulos para las fiestas navideñas.



ARCHIVO REGIONAL**ARCHIVO REGIONAL****PRINCIPALES ACTIVIDADES Y PROYECTOS**

- **SERVICIOS ARCHIVÍSTICOS**, en la provincia de Huancayo, benefició a 1883 usuarios atendidos (ciudadanía, estudiantes e investigadores nacionales y extranjeros), el presupuesto ejecutado es S/. 58, 755.00 y un avance del 134.95%.

- **ASESORAMIENTO Y DIFUSIÓN DE ACCIONES ARCHIVÍSTICAS**, beneficiando a 1883 usuarios atendidos (ciudadanía, estudiantes e investigadores nacionales y extranjeros), cuyo presupuesto ejecutado es S/. 32,785.00 y un avance del 145.49%; llevado a cabo en las provincias de Huancayo, Yauli, Jauja, Concepción y Chupaca.

- **IMPLEMENTACIÓN Y DESARROLLO DEL PROYECTO ARCHIVÍSTICO CON CONVENIO CON UTHA**, el presupuesto ejecutado es S/. 21,666.00 y un avance del 100%; beneficiando a 1883 usuarios atendidos (ciudadanía, estudiantes e investigadores nacionales y extranjeros).

DIMENSIÓN ECONOMICA



- AGRICULTURA
- PRODUCCIÓN
- ENERGÍA Y MINAS
- COMERCIO
EXTERIOR
- TRANSPORTE Y
COMUNICACIONES
- INVERSIÓN PÚBLICA

DIRECCIÓN REGIONAL DE AGRICULTURA**DIRECCIÓN REGIONAL DE AGRICULTURA****PRINCIPALES ACTIVIDADES Y PROYECTOS**

- **DOTACIÓN DE MAQUINARIA AGRÍCOLA Y PESADA**, en las provincias de Concepción, Huancayo, Chupaca y Jauja, beneficiando a 800 agricultores de sierra y selva, 783 Productores de Agencias Agrarias, 7 Instituciones privadas, Municipios, Comunidades y Centros poblados de Selva y Sierra con maquinaria pesado, cuyo presupuesto ejecutado es S/. 564,359.00 y un avance del 80%.
- **GESTIÓN ADMINISTRATIVA**, en las provincias de Huancayo, Concepción, Jauja, Tarma, La Oroya, Junín, Satipo y Chanchamayo; beneficiando al personal nombrado, contratado y ex servidores de la DRA y dependencias de la DRA sede y Agencias Agrarias, el presupuesto ejecutado fue S/. 1479,937.00 y avance del 99%.
- **OBLIGACIONES PREVISIONALES**, en la provincia de Huancayo (Sede DRA JUNÍN), beneficiando a 460 pensionistas del Régimen Laboral 20530, cuyo presupuesto ejecutado es S/. 8572,775.00 y un avance del 100%.
- **PROMOCIÓN DE LA COMPETITIVIDAD AGRARIA**, en las nueve provincias de la Región; beneficiando a 123 distritos de las provincias, 87 organizaciones con 5612 productores de cadenas productivas de cultivos, 13 asociaciones criadores de cuy con 1085 productores, 40 organizaciones con 1065 productores de vacunos leche, cuyo presupuesto ejecutado es S/. 1660,969.00 y un avance del 100%.

DIRECCIÓN REGIONAL DE PRODUCCIÓN**DIRECCIÓN REGIONAL DE PRODUCCIÓN****PRINCIPALES ACTIVIDADES Y PROYECTOS**

- **INSPECCIÓN TÉCNICA Y EVALUACIÓN DE PRODUCCIÓN A PISCIGRANJAS POR MICRO CUENCAS**, llevado a cabo con un presupuesto ejecutado de S/. 10500.00 y un avance del 175%; esta actividad benefició a 8 productores (piscicultores) de trucha.
- **POBLAMIENTO/REPOBLAMIENTO DE RECURSOS HÍDRICOS DE TRUCHA Y PECES TROPICALES**, beneficiando a 5 comunidades campesinas de extrema pobreza, el avance fue del 79% y el presupuesto ejecutado de S/. 10000.00.
- **CHARLAS DE CAPACITACIÓN A CENTROS DE PRODUCCIÓN POR MICRO CUENCAS**, benefició a 110 piscicultores, un avance del 150% y el presupuesto ejecutado de S/. 6000.00.
- **CAPACITACIÓN A ESTUDIANTES DE UNIVERSIDADES, INSTITUTOS Y PISCICULTORES A NIVEL NACIONAL**, llevado a cabo en la provincia de Huancayo; el avance fue del 96.67% con un presupuesto ejecutado de S/. 15 000.00 y benefició a 30 estudiantes y piscicultores.
- **INGRESO DE VISITANTES Y TURISTAS AL CENTRO PISCÍCOLA – EL INGENIO**, beneficiando a un total de 151354 visitantes- turistas; cuyo presupuesto ejecutado es S/ 37920.00 y un avance de 126.4%.



DIRECCIÓN REGIONAL DE ENERGÍA Y MINAS**DIRECCIÓN REGIONAL DE
ENERGÍA Y MINAS****PRINCIPALES ACTIVIDADES Y
PROYECTOS**

- **PROYECTO CON ENFOQUE TERRITORIAL**, cuyo fin es brindar un eficiente abastecimiento de energía eléctrica en los distritos de Yanacancha, Chanchamayo, Pichanaki, Mariscal Castilla, Yanacancha, Pampa Hermosa, Coviriali y Llaylla; beneficiando a 6555 personas y 57 localidades, con un presupuesto de S/. 8 300,000.00; este proyecto se realizará en el año 2014.



- **PROYECTO CON ENFOQUE TERRITORIAL**, cuyo fin es brindar un eficiente abastecimiento de energía eléctrica en las provincias de Chanchamayo, Satipo, Mazamari, Paccha, Ricran, Carhuamayo, Ulcumayo y Ondores; beneficiando a 12,350 personas y 129 localidades, con un presupuesto programado de S/.9,000,000.00; proyecto que se realizará en el año 2014.
- **FISCALIZACIONES MINERAS**, que consiste en la verificación en campo objetivo y documentalmente del cumplimiento de seguridad y salud ocupacional y planes de minado; todo ello beneficiando a 15 empresas de titulares mineros, trabajadores y población cercanas a las áreas operativas. El presupuesto ejecutado es de S/. 7800.00, con un avance del 26%.

DIRECCIÓN DE COMERCIO EXTERIOR Y TURISMO**DIRECCIÓN DE COMERCIO
EXTERIOR Y TURISMO****PRINCIPALES ACTIVIDADES Y
PROYECTOS**

- **CONSOLIDACIÓN DEL INVENTARIO TURÍSTICO REGIONAL**, beneficiando a 5 fichas de recursos turísticos actualizados, 235 recursos turísticos registrados, 30 recursos turísticos jerarquizados, y el calendario de festividades de la región, con un presupuesto ejecutado de S/. 31,300.00 y un avance del 90%.
- 
- **ORGANIZACIÓN DE FERIA Y/O ORGANIZACIÓN ARTESANAL EN EL MARCO DEL DÍA DEL ARTESANO PERUANO**, beneficiando a 100 artesanos de las diferentes líneas artesanales de la Región Junín, con un presupuesto ejecutado de S/. 15,000.00.
 - **CAPACITACIÓN A LOS AGENTES DEL SECTOR EN TEMAS DE FORMALIZACIÓN, CONSTITUCIÓN, ORGANIZACIÓN, ACCESO AL MERCADO E INSCRIPCIÓN O RENOVACIÓN EN EL REGISTRO NACIONAL DEL ARTESANO**, beneficiando a los artesanos de las líneas artesanales de textil punto, cerámica, mates burilados, cueros, textil plano y manualidades, ello con un presupuesto ejecutado de S/. 15,800.00.
 - **ORGANIZACIÓN DE FÓRUM DE COMERCIO INTERNACIONAL PARA UNIVERSIDADES, INSTITUTOS Y EMPRESARIOS**, beneficiando a los artesanos de las diferentes líneas artesanales, con **un presupuesto**

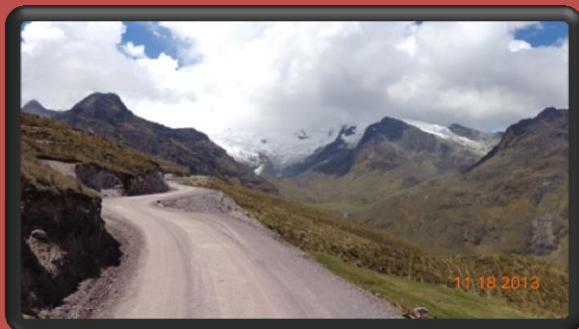
DIRECCIÓN REGIONAL DE COMUNICACIÓN Y TRANSPORTES**DIRECCIÓN REGIONAL DE
COMUNICACIÓN Y
TRANSPORTES****PRINCIPALES ACTIVIDADES Y
PROYECTOS**

- **CREACIÓN CIRCUITO DE MANEJO Y OBRAS COMPLEMENTARIAS PARA EL PROCESO DE EVALUACIÓN DE LICENCIAS DE CONDUCIR EN LAS CATEGORÍAS A-I, A-II Y, A-III DE LA DRT, EN EL DISTRITO DE RIO NEGRO, PROVINCIA DE SATIPO**, beneficiando a 168176 personas, el presupuesto ejecutado es S/. 680196.09 con un avance del 100%.



- **MEJORAMIENTO DE LA CARRETERA VECINAL HUANCAYO EL TAMBO- SAN AGUSTÍN DE CAJAS- HUALHUAS- SAÑOS- QUILCAS- SAN JERÓNIMO DE TUNAN- INGENIO**, siendo los beneficiarios pobladores y transportistas colindantes a la obra; el presupuesto ejecutado en esta actividad es S/. 3, 999, 998.93 con un avance del 100%.
- **REHABILITACIÓN DE LA CARRETERA HUANCAYO (PALIAN)- ACOPALCA- ABRA AHUAYTAPALLANA- PARIAHUANCA**, el presupuesto ejecutado es S/.3,279,548.85 con un avance del 99.99%; beneficiándose 56435 personas directas entre pobladores y transportistas.
- **EMISIÓN DE LICENCIAS DE CONDUCIR NUEVOS, DUPLICADOS, REVALIDACIONES Y RE-CATEGORIZACIONES**, realizado en la provincia de Huancayo, el número de beneficiarios directos es de 23000 personas; cuyo presupuesto ejecutado es S/. 567,243.28 y un avance del 99.98%.
- **PLANILLAS BENEFICIOS (ESCOLARIDAD, AGUINALDO) AUMENTO A LOS PENSIONISTAS QUE CUMPLEN MÁS DE 65 AÑOS**, cuyo presupuesto ejecutado es S/.1,534,728.23 y un avance del 100%.

GERENCIA REGIONAL DE DESARROLLO ECONÓMICO**GERENCIA REGIONAL DE
DESARROLLO ECONÓMICO****PRINCIPALES ACTIVIDADES Y
PROYECTOS**

- **MANTENIMIENTO DEL CAMPO FERIA DE YAURIS**, siendo los beneficiarios agroindustriales, artesanos, ganadores y productores de la Región; el presupuesto ejecutado es S/. 233,195.85 y un avance del 100%.



- **FORTALECIMIENTO DE CAPACIDADES PRODUCTIVAS Y ASOCIATIVAS DE LA CADENA PRODUCTIVA DEL MÁRMOL**, cuyo presupuesto ejecutado es S/. 27,400.00 y un avance del 100%, siendo los beneficiarios directos 72 socios.

SUB GERENCIA DE DESARROLLO CHANCHAMAYO

SUB GERENCIA DE
DESARROLLO
CHANCHAMAYOPRINCIPALES ACTIVIDADES Y
PROYECTOS

- **APOYO A SUPERVISIÓN DE OBRAS DE MEJORAMIENTO Y REHABILITACIÓN DE CARRETERAS VECINALES**, siendo 4850 beneficiarios, que tienen como actividad principal la agricultura; el presupuesto ejecutado es S/. 12,000.00 y un avance del 100%.
- **SIMULACROS EN PREVENCIÓN DE DESASTRES NATURALES**, el presupuesto ejecutado es S/. 2,000.00 y un avance del 100%; beneficiando a 5000 personas capacitadas para evacuación y asistencia en situaciones de emergencia, entre brigadistas, autoridades y sociedad civil.
- **OFRECER UN SERVICIO DE CALIDAD Y MEJORAMIENTO CONTINUO HACIA EL USUARIO**, beneficiando a 26310 habitantes que son atendidos mediante un servicio prestado con eficiencia y con proyección a la sociedad de menos recursos, el presupuesto ejecutado es S/. 63,258.00 y el avance del 100%.
- **RECUPERACIÓN DE RELLENOS SANITARIOS CON MUNICIPIOS**, benefició a 300 pobladores de la provincia de Chanchamayo; el presupuesto ejecutado es S/. 11,000.00 y el avance del 100%.



SUB GERENCIA DE DESARROLLO SATIPO**SUB GERENCIA DE
DESARROLLO SATIPO****PRINCIPALES ACTIVIDADES Y
PROYECTOS**

- **ACCIONES DE COORDINACIÓN MULTISECTORIAL DEL MONITOREO Y SEGUIMIENTO DE LAS OBRAS EN EL ÁMBITO DE LA PROVINCIA DE SATIPO;** se benefició a toda la población de Satipo y sus distritos, el presupuesto ejecutado es S/. 251,699.00 y el avance del 99.8%.



SUB GERENCIA DE DESARROLLO JUNÍN**SUB GERENCIA DE
DESARROLLO JUNÍN****PRINCIPALES ACTIVIDADES Y
PROYECTOS**

- **CONCERTAR CON LOS ALCALDES Y PRODUCTORES LAS NECESIDADES PARA EL SERVICIO DE ATENCIÓN AL CIUDADANO**, el presupuesto ejecutado es S/. 9,200.00 con el avance del 92%; siendo beneficiarios 4 municipalidades.



- **CONTROLAR Y ORGANIZAR LAS ACCIONES ADMINISTRATIVAS DE LA - SGDJ**, siendo el presupuesto ejecutado S/. 36,042.00 con un avance del 92%.

SUB GERENCIA DE DESARROLLO YAULI**SUB GERENCIA DE
DESARROLLO YAULI**
**PRINCIPALES ACTIVIDADES Y
PROYECTOS**

- **CONSTRUCCIÓN DEL PICED DEL DISTRITO DE HUAYHUAY, EJECUTADO POR EL GOBIERNO REGIONAL JUNIN;** ello beneficio a todas las madres con niños entre 0 y 3 años; cuyo avance es 95 % con un presupuesto ejecutado de S/.342,000.00.



- **CONSTRUCCIÓN DEL INSTITUTO SUPERIOR TÉCNICO PUBLICO, EJECUTADO POR EL GOBIERNO REGIONAL JUNÍN;** beneficiando a todos los alumnos egresados del nivel secundario de la provincia de Yauli que quieran estudiar una carrera técnica, el presupuesto ejecutado para esta actividad es S/. 3337,432.00 y un avance del 100%.

SUB GERENCIA DE INVERSIÓN PÚBLICA**SUB GERENCIA DE
INVERSIÓN PÚBLICA****PRINCIPALES ACTIVIDADES Y
PROYECTOS**

- **“ESTUDIOS DE PRE INVERSIÓN” – “ELABORACIÓN DE PERFILES DE PROYECTOS”,** beneficiando a toda la Región Junín, el presupuesto ejecutado es S/. 499,646.00 con un avance del 86%; con esta actividad se obtuvo 87 proyectos para la elaboración del expediente técnico



SUB GERENCIA DE PROMOCIÓN E INVERSIONES**SUB GERENCIA DE PROMOCIÓN
E INVERSIONES****PRINCIPALES ACTIVIDADES Y
PROYECTOS**

- **MEJORAMIENTO DE CAPACIDADES PARA LA PROMOCIÓN SOSTENIBLE DE CAFÉ ORGÁNICO, EN EL VALLE DEL DISTRITO DE PERENE**, beneficiando con ello a 350 agricultores del café (máximo 2 líneas), el presupuesto ejecutado es S/.447,508.45 y un avance del 100%.



- **MEJORAMIENTO DE CAPACIDADES PARA LA PROMOCIÓN SOSTENIBLE DE CAFÉ ORGÁNICO, EN EL VALLE DEL DISTRITO DE SAN LUIS DE SHUARO**, cuyo presupuesto ejecutado es S/. 346,353.61 y el avance al 100%, beneficiando con ello a 300 agricultores productores del café (máximo 2 líneas).

DIMENSIÓN AMBIENTAL

- RECURSOS NATURALES
Y MEDIO AMBIENTE
- ACONDICIONAMIENTO
TERRITORIAL
- DEFENSA CIVIL



GERENCIA DE RECURSOS NATURALES Y MEDIO AMBIENTE



RECURSOS NATURALES Y MEDIO AMBIENTE

PRINCIPALES ACTIVIDADES Y PROYECTOS

- **ADMINISTRACIÓN DE INSPECCIONES TÉCNICAS DE SEGURIDAD DE DEFENSA CIVIL**, realizado en las provincias de Huancayo, Chanchamayo, Satipo, Tarma y Yauli; los beneficiarios son 5200 personas en 3 sub cuencas y toda la población de la región con el simulacro de sismo; el presupuesto ejecutado para esta actividad es S/. 319,157.00, con un avance del 219.16%.
- **FORTALECIMIENTO DE CAPACIDADES PARA LA ADAPTACIÓN AL CAMBIO CLIMÁTICO EN LA REGIÓN**, beneficiando a 230900 pobladores; con el presupuesto ejecutado de S/. 122,085.00 y avance del 100%.
- **DESARROLLO DE CAPACIDADES HUMANAS PARA LA ZONIFICACIÓN ECOLÓGICA Y ECONÓMICA DE LA REGIÓN**, beneficiando 1246663 pobladores con el presupuesto ejecutado de S/. 64,300.00 y un avance de 99.23%.
- **FORTALECIMIENTO DE LAS CAPACIDADES EN LA CONSERVACIÓN, MANEJO Y APROVECHAMIENTO SOSTENIBLE DE LA VICUÑA (vicugna vicugna) EN LAS COMUNIDADES DE LA REGIÓN**, cuyo presupuesto ejecutado es S/. 807,205.14 y un avance de 94.43%; y beneficiando a 190 comuneros de las 31 comunidades campesinas vicuñeras de la región, capacitados en 4 cursos talleres (Taller en formación de guarda parques, captura y esquila, censo y monitoreo y taller de integración) y pasantía a Puno.



SUB GERENCIA ACONDICIONAMIENTO TERRITORIAL TERRITORIAÑL I TERRITORIAL

ACONDICIONAMIENTO
TERRITORIALPRINCIPALES ACTIVIDADES Y
PROYECTOS

- **DEMARCACIÓN Y ORDENAMIENTO TERRITORIAL**, cuyo presupuesto programado es S/.253,271.00 y el presupuesto ejecutado es S/.253,168.00 con el avance del 99%; beneficiando con ello a 1 225474 habitantes del departamento de Junín.



DEFENSA CIVIL



DEFENSA CIVIL

PRINCIPALES ACTIVIDADES Y PROYECTOS



- **ADMINISTRACIÓN DE INSPECCIONES TÉCNICAS DE SEGURIDAD DE DEFENSA CIVIL**, realizado en las provincias de Huancayo, Chanchamayo, Satipo, Tarma y Yauli; los beneficiarios son 5200 personas en 3 sub cuencas y toda la población de la región con el simulacro de sismo; el presupuesto ejecutado para esta actividad es S/. 319,157.00 con un avance del 219.16%.



DIMENSIÓN INSTITUCIONAL

- ABASTECIMIENTOS Y SERVICIOS AUXILIARES
- ASESORÍA JURÍDICA
- OFICINA REGIONAL DE COMUNICACIONES
- SUB GERENCIA DE COOPERACIÓN TÉCNICA Y PLANEAMIENTO
- GESTIÓN PATRIMONIAL
- OFICINA REGIONAL DE DESARROLLO INSTITUCIONAL Y TICS



ABASTECIMIENTO Y SERVICIOS AUXILIARES**ABASTECIMIENTO Y
SERVICIOS AUXILIARES****PRINCIPALES ACTIVIDADES Y
PROYECTOS**

- **CONVOCATORIA DE PROCESOS DE SELECCIÓN**, beneficiando a la población de la Región Junín, el presupuesto ejecutado en esta actividad es S/. 480,000.00.
- **ATENCION Y CONTROL DE ABASTECIMIENTO**, el presupuesto ejecutado es S/. 28,750.00 y un avance del 115%; beneficiando a las distintas áreas usuarias del Gobierno Regional.



- **RECEPCIÓN, VERIFICACIÓN Y DISTRIBUCIÓN DE LOS BIENES ADQUIRIDOS**, beneficiando a las distintas áreas usuarias del Gobierno Regional, para ello se ejecutó el presupuesto de S/.29,096.67 con el avance de 83.13%.
- **ELABORACIÓN DE LOS PEDIDOS COMPROBANTES DE SALIDA (PECOSA)**, siendo el presupuesto ejecutado S/. 31,364.52 y el avance de 89.61%, beneficiando con ello a las distintas áreas usuarias del Gobierno Regional.

ASESORÍA JURÍDICA

OFICINA REGIONAL DE
ASESORÍA JURÍDICAPRINCIPALES ACTIVIDADES Y
PROYECTOS

- CONFERENCIA “PROYECTO DE LA LEY DEL SERVICIO CIVIL” - SEMINARIO “CONCILIACIÓN Y ARBITRAJE EN LAS CONTRATACIONES DEL ESTADO”, el presupuesto ejecutado S/. 500.00 y el avance del 100%, siendo beneficiados alrededor de 250 trabajadores de la Sede del Gobierno Regional en ambos eventos.



OFICINA REGIONAL DE COMUNICACIONES



OFICINA REGIONAL DE COMUNICACIONES

PRINCIPALES ACTIVIDADES Y PROYECTOS



- **PRIMERA AUDIENCIA PÚBLICA REGIONAL**, beneficiando a un máximo de 600 personas, que tienen ingreso libre a la audiencia; el presupuesto ejecutado para la actividad es S/. 9,450.00 siendo el avance del 100%.

- **ANIVERSARIO DEL DEPARTAMENTO JUNIN**, cuyo presupuesto ejecutado es S/.26,000.00 y los beneficiarios fueron más de 2000 participantes de la población de la Región.



SUB GERENCIA DE COOPERACIÓN TÉCNICA Y PLANIFICACIÓN**SUB GERENCIA DE COOPERACIÓN TÉCNICA Y PLANIFICACIÓN****PRINCIPALES ACTIVIDADES Y PROYECTOS**

➤ **PLAN ESTRATÉGICO INSTITUCIONAL 2011 – 2014,**

Se realizó la evaluación anual correspondiente al año 2012, se ha iniciado el ajuste del PEI respecto a la estructura funcional programática en el marco de la articulación PLAN – PRESUPUESTO a nivel de unidades ejecutores y unidades orgánicas.



➤ **PRESUPUESTO PARTICIPATIVO**

En el año 2013, se realizaron 6 talleres descentralizados en el marco de proceso de Presupuesto Participación 2014, en cuyo espacio se ha logrado la participación de 730 asistentes; con 161 (22%) agentes participantes acreditados, representando a la sociedad civil; 127(17.4%) municipalidades y 116 (15.9%) instituciones públicas, el mismo que ha concluido con la identificación y priorización de 22 proyectos de impacto regional de los cuales se encuentran financiados el (29.45%)

➤ **PLAN DESARROLLO REGIONAL CONCERTADO 2008-2015,**

En el marco de la articulación del Plan Bicentenario, las nuevas mega tendencias y la aplicación de un nuevo enfoque de gestión basado en resultados se ha iniciado el proceso de formulación del PDRC al 2050, para la consultoría en la fase de formulación y la conformación del comité impulsor y comité técnico, quienes tienen la tarea de liderar y conducir el referido proceso. FASE DIAGNOSTICO.



OFICINA DE GESTIÓN PATRIMONIAL**OFICINA DE GESTIÓN
PATRIMONIAL****PRINCIPALES ACTIVIDADES Y
PROYECTOS**

- **ADMINISTRAR BIENES PATRIMONIALES DE PROPIEDAD DEL ESTADO**, siendo ejecutado para ello el presupuesto de S/. 45,000.00 y el 100% de avance.

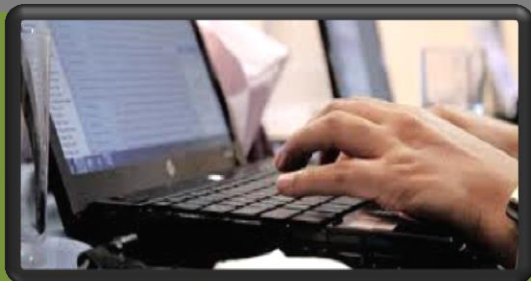

- **ALTA Y BAJA DE BIENES PATRIMONIALES Y DISPOSICIÓN FINAL**, beneficiando a 500 estudiantes y pobladores; el presupuesto ejecutado es S/. 76,200.00 con el 100% de avance.

**OFICINA REGIONAL DE DESARROLLO INSTITUCIONAL Y
TICS****OFICINA REGIONAL DE
DESARROLLO
INSTITUCIONAL Y TICS****PRINCIPALES ACTIVIDADES Y
PROYECTOS**

- **ACTUALIZACIÓN DE LAS APLICACIONES INFORMÁTICAS Y VERSIONES DE LOS SERVIDORES,** beneficiando a la Sede Central, Direcciones Regionales Sectoriales y Subgerencias Regionales; siendo el presupuesto ejecutado S/. 40,000.00 y el 100% de avance.
- **MANTENIMIENTO PREVENTIVO Y CORRECTIVO DE EQUIPOS INFORMÁTICOS DE USUARIOS FINALES,** con el presupuesto ejecutado de S/.15,000.00 y el 100% de avance; beneficiando a la Sede Central, Direcciones Regionales Sectoriales y Subgerencias Regionales.
- **ELABORACIÓN- FASE DIAGNÓSTICO DEL PDCR AL 2050 DE LA DIMENSIÓN INSTITUCIONAL,** beneficiando a la Sede Central, Direcciones Regionales Sectoriales y Sub Gerencias Regionales; el presupuesto programado y ejecutado es S/. 20,000.00.
- **ADQUISICIÓN DE UN ESCÁNER EQUIPADO DE ÚLTIMA GENERACIÓN,** siendo el presupuesto programado y ejecutado; cuanto beneficiando a la Sede Central, Direcciones Regionales Sectoriales y Subgerencias Regionales.



INFRAESTRUCTURA

- ESTUDIOS
- OBRAS
- SUPERVISIÓN Y LIQUIDACIÓN DE OBRAS



SUB GERENCIA DE ESTUDIOS



SUB GERENCIA DE ESTUDIOS

PRINCIPALES ACTIVIDADES Y PROYECTOS

- **IMPLEMENTACIÓN DEL INSTITUTO REGIONAL DE ENFERMEDADES NEOPLASIAS DE LA MACRO REGIÓN DEL CENTRO DEL PERÚ**, con un presupuesto ejecutado de S/. 2473,800.10 y un avance de 97.80%; el número de beneficiarios de 13894 habitantes que comprende la macro Región del Centro del Perú, de los distintos niveles de estatus económico.



- **MEJORAMIENTO DE LA CAPACIDAD RESOLUTIVA DEL HOSPITAL EL CARMEN HUANCAYO**, beneficiando a 1311584 habitantes que comprende de la Región Junín, de los distintos niveles de estatus económico; el presupuesto ejecutado es S/2,342,216.00 y un avance de 99.44%.
- **ESTUDIOS DE PRE INVERSIÓN ELABORADOS**, benefició a 1225474 habitantes que comprende la Región Junín, de los distintos niveles de estatus económico; el presupuesto ejecutado es S/929,011.00 y el avance del 113%.

SUB GERENCIA DE OBRAS**SUB GERENCIA DE OBRAS****PRINCIPALES ACTIVIDADES Y PROYECTOS**

- **MEJORAMIENTO DE LA CARRETERA VECINAL HUANCAYO- EL TAMBO- SAN AGUSTÍN DE CAJAS- HUALHUAS- SAÑO- QUILCAS- SAN JERÓNIMO DE TUNAN- INGENIO**, el avance de esta actividad es un 30.35% con el presupuesto ejecutado es S/. 8737,059.37, beneficiando a 73437 personas.
- **INSTALACIÓN DEL SERVICIO DE MEDICINA FAMILIAR PARA LA ATENCIÓN PRIMARIA DE SALUD EN LOS POBLADORES DEL SECTOR SANGANI- DISTRITO DE PERENE, CHANCHAMAYO**, con esta actividad se benefició a 19866 habitantes, personas que viven en las zonas urbanas, que no tienen recursos suficientes para el acceso a la salud; el presupuesto ejecutado es S/.7,160,839.17.
- **CONSTRUCCIÓN Y AMPLIACIÓN DE LA CARRETERA RINCONADA- CHIMAY, CUENCA DE TULUMAYO- DISTRITOS DE MARISCAL CASTILLA Y MONOBAMBA**; el presupuesto ejecutado es S/. 4914,571.00 y benefició a 1153 personas.
- **INSTALACIÓN DEL SERV. DE MEDICINA FAMILIAR PARA LA ATENCIÓN PRIMARIA DE SALUD EN LOS POBLADORES DE LOS SECTORES PERIURBANOS DEL DISTRITO DE SATIPO Y LOS CENTROS POBLADOS DE VILLA PACIFICO Y NUEVA ESPERANZA DEL DISTRITO DE RIO NEGRO**, beneficiando a 15427 habitantes localizados en las zonas periféricas y urbano de la ciudad de Satipo y Rio Negro, el presupuesto ejecutado en esta actividad es S/. 2, 604,699.62 con un avance al 80%.
- **AMPLIACIÓN Y MEJORAMIENTO DE LOS SISTEMAS DE AGUA POTABLE Y ALCANTARILLADO DE LA CIUDAD DE SATIPO I ETAPA**, cuyo presupuesto ejecutado es S/. 3, 811,886.05 con un avance al 33.75%; beneficiando ello a 22544 habitantes localizados en la zona de Satipo y las zonas periféricas, y los pobladores de la zona que se dedican a la agricultura y comercio.



GERENCIA DE SUPERVISIÓN Y LIQUIDACIÓN DE OBRAS**GERENCIA DE SUPERVISIÓN Y LIQUIDACIÓN DE OBRAS****PRINCIPALES ACTIVIDADES Y PROYECTOS**

- **MEJORAMIENTO DEL SERVICIO EDUCATIVO EN LA I.E. INICIAL 30001-22, CENTRO POBLADO DE IVOTSOTENI, DISTRITO DE RIO TAMBO, PROVINCIA DE JUNÍN;** el presupuesto ejecutado es S/. 971,879.49 con un avance de 70.32%, siendo beneficiados indirectos 490 habitantes y beneficiarios directos las personas relacionadas con la institución educativa, 45 estudiantes de 3 a 5 años.
- **MEJORAMIENTO INTEGRAL DE LA INFRAESTRUCTURA EDUCATIVA DEL CENTRO DE EDUCACIÓN TÉCNICO PRODUCTIVO: CETPRO SANTA ROSA DE LIMA, CHILCA, HUANCAYO,** siendo los beneficiarios indirectos 670 personas y beneficiarios directos 180 personas relacionadas a la institución educativa; el presupuesto ejecutado en esta actividad es S/.1,655,641.99 con un avance de 43.18%.
- **MEJORAMIENTO DE LA CARRETERA POMACHACA- LA UNIÓN- CONDORCOCHA- CARIPA- DISTRITO DE LA UNIÓN LETICIA, PROVINCIA DE TARMA;** siendo beneficiados indirectos 12000 habitantes y beneficiarios directos un total de 5600 personas de las comunidades de Caripa, Condorcocha, La Unión y Pomachaca, el presupuesto ejecutado es S/. 7804,537.19 con el avance del 68.08%.



SUB GERENCIA DE SUPERVISIÓN Y LIQUIDACIÓN DE OBRAS**SUB GERENCIA DE SUPERVISIÓN Y LIQUIDACIÓN DE OBRAS****PRINCIPALES ACTIVIDADES Y PROYECTOS**

- **MEJORAMIENTO DE LAS CONDICIONES DE SALUBRIDAD DEL CANAL DE IRRIGACIÓN DE LA MARGEN IZQUIERDA DEL RÍO MANTARO TRAMO: PJE. UMUTO- AV. UNIVERSITARIA, DISTRITO DE EL TAMBO;** siendo beneficiarios directos 96630 personas; el presupuesto ejecutado en esta actividad es S/. 231,794.00 con el avance de 32.10%.
- **CONSTRUCCIÓN DE PUENTE SOBRE EL RÍO MANTARO, DISTRITO DE CHILCA Y TRES DE DICIEMBRE, PROVINCIA DE HUANCAYO Y CHUPACA,** siendo el presupuesto ejecutado S/1,313,191.00 con el avance al 93.20%; beneficiarios directos 224211 personas.
- **CONSTRUCCIÓN DEL PUENTE UBIRIKIRI, LONGITUD= 100 METROS DE LUZ DISTRITO DE PERENE, PROVINCIA DE CHANCHAMAYO,** beneficiarios directos 7327 personas, el presupuesto ejecutado es S/. 2837,813.00 y un avance del 99.60%.
- **MEJORAMIENTO DE LA AV. ETERNIDAD Y CONSTRUCCIÓN DEL PUENTE LA ETERNIDAD PROVINCIA DE CHUPACA,** siendo 18091 personas beneficiadas directas; el presupuesto ejecutado en esta actividad es S/. 1687,895.00 y un avance de 88.20%.



LOGROS OBTENIDOS Y DIFICULTADES OBTENIDAS

**201
3**

DIMENSIÓN SOCIAL

LOGROS
Y
DIFICULTADES

GERENCIA REGIONAL DE DESARROLLO SOCIAL

LOGROS

- Se ha logrado inscribir a 4860 iletrados en las tres provincias de intervención del proyecto haciendo un 98% de avance con respecto a la meta.
- Se ha logrado hacer la presentación y lanzamiento del proyecto , asimismo; sensibilizar a 130 autoridades locales, distritales, provinciales, actores sociales e instituciones a nivel regional, las cuales equivalen a un 78% avance con respecto a la meta.
- Se ha logrado promocionar y articular espacios de concertación entre actores sociales, instituciones públicas y la formación de 18 comités distritales y 01 comité provincial haciendo el 83% avance con respecto a la meta.

DIFICULTADES

- Difícil acceso y escasa frecuencia de movilidad a los lugares de intervención para hacer el trabajo de inscripción, sensibilización a la población objetiva del proyecto.
- Las situaciones climatológicas dificultaron el normal desarrollo de las actividades propias del proyecto.
- Poco interés y compromiso de algunas autoridades tanto a nivel distrital y provincial para la conformación del comité multisectorial.

DIRECCIÓN REGIONAL DE SALUD

LOGROS

- Adquisición e instalación de 50 equipos médicos odontológicos en las instituciones educativas de gestión estatal.
- Capacitaciones en temas de salud bucal y nutrición.
- Supervisión y monitoreo constantes de las actividades realizadas por el profesional, con visitas inopinadas.
- Fortalecimiento de los módulos de adicciones con equipos de sonido y cómputo así como los test toxicológicos.
- Fortalecimiento de conocimientos y competencias de los profesionales de los módulos de atención.
- Disminuir el riesgo sanitario por manejo inadecuado de los residuos sólidos municipales en la región Junín.

DIFICULTADES

- Retraso en la instalación de módulos odontológicos, porque la II.EE. no cuenta con local adecuada, como I.E. Santa Isabel y Emna Luzmila.
- La renuncia de 2 odontólogos en Parihuanca y Santo Domingo de Acobamba por la lejanía de la zona y el no apoyo de algunas APAFAS, con un retraso pero se logró cubrir dichas plazas.
- Dificultad por el acceso a la II.EE. de Parihuanca y Santo Domingo de Acobamba, pero se llegó a supervisar una vez por mes.
- No se ejecutó los pedidos de acuerdo a los requerimientos solicitados.
- Cambio del personal constantemente.
- La poca disponibilidad de vehículos para inspecciones limita las acciones de vigilancia de la gestión de los residuos sólidos municipales.

DIRECCIÓN REGIONAL DE SALUD- SATIPO

LOGROS

- Mediante las campañas de vacunación de la Américas y barridos se logra disminuir la morbilidad y mortalidad en enfermedades prevenibles por vacunas.
- A través de la campaña de la Lactancia materna se disminuye los casos de IRAS y EDAS, desarrollando actividades de educación y compromiso para cumplir el período de lactancia.
- Se logra un mejor control y desinfección del agua para consumo humano. Con lo cual se disminuye los casos de EDAS en los niños menores de 5 años.
- A través de la rehabilitación oral con prótesis removibles, mediante el SIS, a la población adulto mayor, mejora las condiciones de vida, autoestima y alimentación.

DIFICULTADES

- Población rehacía a al calendario de vacunación, por lo que se incrementa la deserción, dando lugar a una constante actividad de búsqueda y seguimiento.
- Idiosincrasia de la población, demostrado en el desconocimiento de la importancia de la lactancia.
- No se contó con el stock de insumos, presencia de continuos cambios de las normas de suplementación.
- Falta de apoyo de las autoridades locales para el cumplimiento de control y desinfección de los sistemas de abastecimiento de agua para consumo humano.
- Insuficiente presupuesto y trabajo en inicios del Programa Odontólogos por Colegio.

DIRECCIÓN REGIONAL DE SALUD- VALLE DEL MANTARO

LOGROS

- Familias informadas a través de la consejería en prácticas saludables para el cuidado del menor de 36 meses y la gestante.
- Se realizó campañas de sensibilización para la prevención de las ITS-VIH/SIDA, y se brindó información a través de la consejería y la importancia del tamizaje de pruebas rápidas de VIH/SIFILIS, a la población en general y población vulnerable (Policía Nacional, Serenas y Ejército del Perú), para la prevención de las ITS-VIH/SIFILIS.
- Familias que asumen prácticas saludables como: Almacenamiento adecuado de agua, Recojo de inservibles, Limpieza y refacción de viviendas, entre otras que contribuyan así con la prevención y control de enfermedades Metaxénicas y Zoonóticas.
- Se logra superar las metas de tamizaje.

DIFICULTADES

- Presupuesto: S/. 890.00 no cubren las demandas generadas para las actividades programadas.
- No se cuenta con el presupuesto suficiente, para el cumplimiento de toda la población en general de nuestra jurisdicción.
- Presupuesto con S/. 200.00 es imposible desarrollar estas prácticas en las familias y cumplir las metas establecidas.
- Mínimo de recursos humanos (psicólogos)
- 80% Personal nuevo (Serums)
- Escaso presupuesto Sistema estadística e informático CIE 10 no sistematiza algunas actividades de la estrategia.

DIRECCIÓN REGIONAL DE SALUD ~ JAUJA

LOGROS

- 44276 Monitoreo, supervisión, evaluación y control del programa articulado nutricional.
- 77% riesgo alto.
- 33256. Niños con suplemento de hierro y vitamina A.
- 25% Riesgo alto.
- 136 % Riesgo observado.
- 78% Riesgo alto.

DIFICULTADES

- Migración familiar constante por mejora económica, laboral y educativa de los miembros de la familia.
- Niño suplementado con vitamina "A".
- Inadecuada provisión de los insumos por donación. reacción adversa por sabor y olor.
- El aumento de esta patología es debido a la época de friaje, considerando que son solo el 1,2% del total de las iras, los casos presentados son en su mayoría de la red Yauli oroya. automedicación por familiares.
- SISMED-no está entregando oportunamente los insumos; la falta de píldoras e inyectables hace que refleje un bajo porcentaje en el presente trimestre.

DIRECCIÓN REGIONAL DE SALUD- CHANCHAMAYO

LOGROS

- Se logra un 76% de Niños Controlados menores de 3 años, gracias al Trabajo coordinado con Organizaciones de Base: Como PVL, CUNA MÁS, SET, Responsables de Municipios Saludables de los Gobiernos Locales.
- Realización del XI Encuentro de Alcaldes de la Provincia de Chanchamayo, evaluación de Indicadores Comunales, en los escenarios de Comunidad, Instituciones Educativas y familias saludables, en los sectores priorizados por su Equipo Técnico Local.
- Captación oportuna de casos de ITS en la Provincia de Chanchamayo.
- Se programo 3500 consejerías en prevención de cáncer de cuello uterino, ejecutando 6888 consejerías sobrepasando la meta programada en un 197% por la concurrencia de las mujeres en los centros de Salud.

DIFICULTADES

- No adjudicación de Plazas de Enfermeras en EE.SS. de Nivel 1-IV y 1-I hasta el mes de Agosto, renuncias constantes de Enfermeras en Hospitales y Centros de Salud.
- Migración externa e interna de la población.
- Articulación Intersectorial por orden Político “Problemas legales de los Alcaldes”.
- Idiosincrasia de la Población acerca del comportamiento sexual ITS.
- En vista que no existe estadísticas de años anteriores por ser un programa nuevo y según la programación se ha sobrepasado casi al doble de lo programado, se ha tenido que trabajar el indicador con el presupuesto asignado siendo insuficiente.

DIRECCIÓN REGIONAL DE SALUD- TARMA

LOGROS

- Se logró la adquisición de equipos modernos para mejorar la calidad de servicio en el programa estratégico de prevención y control de cáncer que se está implementando en nuestra unidad ejecutora: red de salud Tarma.
- Con el presupuesto asignado a nuestra ejecutora se logró adquirir equipo de última generación, para el desarrollo de las actividades programas y un mejor servicio
 - ✓ VIDEOCOLPOSCOPIO
 - ✓ EQUIPO ECOGRAFO ULTRASONIDO COLONOVIDEOENDOSCOPIO
 - ✓ TERMO CRIOGENICO P/NITROGENO
 - ✓ UNIDAD DE ELECTROCIRUGIA
 - ✓ EQUIPO DE CRIOTERAPIA
 - ✓ EQUIPO DE RAYOS X RODABLE

DIFICULTADES

- Algunos problemas en el lanzamiento del proceso para la compra del equipamiento, falta de orientación en las especificaciones técnicas.
- Algunos problemas en el lanzamiento del proceso para la compra del equipamiento, falta de orientación en las especificaciones técnicas.

HOSPITAL REGIONAL MATERNO INFANTIL EL CARMEN

LOGROS

- Mejoramiento y acondicionamiento de ambientes hospitalarios: Sala de Operaciones, Estadística e Informática – Archivo de Historias Clínicas, Unidad de Seguros, Oficinas Administrativas y de procesamiento de residuos sólidos.
- Adquisición de Equipos Médicos Hospitalarios: Ecógrafo 4D, equipos de laboratorio clínico, Incubadoras, Servocunas, Fototerapia, Monitores Fetales, Detectores Fetales, Monitores Multiparametros, oxímetro de pulso, lavadora de microplacas entre otros que permiten mejorar la capacidad resolutoria del establecimiento.
- Adquisición de Triturador de desechos sólidos hospitalarios y adquisición por reemplazo de una Ambulancia Urbana tipos III para la atención y traslado de pacientes en estado crítico.

DIFICULTADES

- Limitaciones en la asignación presupuestaria solo nos permiten solucionar en parte las necesidades del hospital al ser múltiple estas necesidades debido al giro de la especialidad y diferenciación.
- Persistencia de una inadecuada y deficiente infraestructura física, con insuficiente espacio para seguir creciendo y fortaleciendo los servicios propios del establecimiento con de equipos de tecnología hospitalaria moderna
- Deficiente asignación de recursos económicos y humanos que no permiten desarrollarnos con amplitud como institución especializada, los cuales al haber adquirido una mayor complejidad y ser un establecimiento referencial demandan de mayores recursos de esta naturaleza.

HOSPITAL REGIONAL DOCENTE CLINICO QUIRURGICO "DANIEL A. CARRION"

LOGROS

- Las finalidades que no tuvieron presupuesto pero consideradas en el POI-2013, se cumplieron en un porcentaje aceptable ya que se utilizan equipos y materiales no fungibles para brindar las atenciones respectivas.
- Se realizaron la pasantía de los profesionales de Salud en el Hospital Nacional de Enfermedades Neoplasias (INEN Lima) en los servicios de: Medicina Oncológica en las Sub especialidades de Linfomas, Mamas, Gastroenterología y Cuello Uterino; Urología, Ginecología y Citología; de esta manera se vienen perfeccionando y adquiriendo destrezas para brindar una calidad de atención óptima.

DIFICULTADES

- Reducción de presupuesto.
- Designación de Presupuesto hacia otras estrategias.
- Huelga médica.
- Traslados y cambios continuos de ubicación de consultorios.
- Ausencia de Medico Especialistas (Ginecobstetra, Anatomopologo).
- Ausencia de ambientes asignados al programa estratégico.
- Un solo personal en Logística que no se abastece para la adquisición de insumos, equipos necesarios para la atención del usuario.
- Personal temporal a cargo con falta de capacitación y experiencia en programas como SIGA Logístico, SIAF, PPR.

DIRECCIÓN REGIONAL DE EDUCACIÓN JUNÍN (DREJ)

LOGROS

- Desarrollo de la creatividad y destrezas para el desenvolvimiento en público de los niños y niñas.
- Directores plenamente capacitados en el uso de Laptop y robótica educativa, asimismo en documentos de gestión pedagógica, diversificando y contextualizando de acuerdo a la realidad.
- Desarrollo de capacidades y sensibilización a los docentes y directores para el uso adecuado de las estrategias pedagógicas.
- Participación activa de los alumnos en todas las actividades programadas por la UGEL y MED, asimismo logrando la clasificación en diferentes modalidades y etapas de los concursos programados.

DIFICULTADES

- Falta de premios para los niños y niñas que sobresalen y logran su desarrollo en diferentes actividades.
- Existencia de docentes que no se involucran con el desarrollo de su Institución Educativa y evaden responsabilidades.
- La excesiva programación y desarrollo de actividades extracurriculares interfieren en el avance y logro de los aprendizajes en los estudiantes.
- La ausencia de estímulos y/o premios genera un desaliento en los estudiantes.

UGEL CHANCHAMAYO

LOGROS

- Los directores participantes conocen y manejan sus recursos propios, aplican el reglamento de la Ley de Código de la Ética de la Función Pública y formulan de manera adecuada su misión y visión.
- Niños, Docentes, Directores y padres de familia de todas las instituciones a nivel provincial involucrados plenamente de las actividades como: Izamiento del pabellón, desfile, mini olimpiada de los niños del nivel inicial, carros alegóricos, juegos florales, actividades extra curriculares internos.
- 400 estudiantes del nivel secundario acompañados con sus asesores participan en el I CONCURSO ESCOLAR DE MATEMÁTICA DE ESTUDIANTES DEL ÁMBITO DE LA UGELCH.

DIFICULTADES

- En los lugares distantes, los docentes salen cada cierto periodo, lo que dificulta la recabación de los oficios de convocatoria.
- Desaire de las Autoridades locales a las actividades programadas por el nivel inicial, lo cual genera desmotivación y en seguir participando.
- Falta de aplicadores de la prueba para los estudiantes del 4º y 3º de educación secundaria.

UGEL JAUJA

LOGROS

- Estudiantes- participaron activa de estudiantes en la olimpiada
- Docentes- identificado con La labor pedagógica en el área de comunicación (comprensión de texto)
- Especialistas- preocupación e interés por desarrollar adecuadamente las olimpiadas

DIFICULTADES

- Falta de apoyo de especializaras en la área de comunicación, faltas de apoyo con jurados. Logística y presupuesto. Carencia de aplicadores voluntarios para el control de la prueba.

UGEL SATIPO

LOGROS

- Se logró desarrollar las capacidades de expresión oral y corporal de los niños y niñas dentro del régimen lingüístico de nuestro idioma castellano y otros idiomas de nuestra región.
- Se logró desarrollar las capacidades de expresión oral y corporal de los niños y niñas dentro del régimen lingüístico de nuestro idioma castellano y otros idiomas de nuestra región.
- El mayor logro fue para la mayoría de niños de las diferentes instituciones en cuanto se desarrollaron capacidades de expresión oral, creatividad, el trabajo en equipo como también se pudo aprovechar recursos reciclados en la elaboración de los disfraces.
- Utilización de estrategias de resolución de problemas.

DIFICULTADES

- Algunas redes no participaron en la etapa Provincial por estar muy alejados de la ciudad.
- La UGEL no apoyó con ningún presupuesto para realizar esta actividad.
- La UGEL no apoyó con ningún presupuesto para realizar esta actividad. No se contó con el apoyo económico necesario para el desarrollo de esta actividad.
- Solicitar apoyo de los organizadores en las diferentes etapas.

DIRECCIÓN REGIONAL DE VIVIENDA, TRANSPORTE Y SANEAMIENTO

LOGROS

- Hacer llegar los perfiles elaborados a dichos municipios afín que continúen su trámite para la obtención de su SNIP correspondiente.
- Se hicieron entrega los perfiles elaborados a dichos municipios a fin que continúen su trámite para la obtención de su SNIP correspondiente.
- Se logró la creación de las Área Técnicas Municipales de Saneamiento – ATEMSA de las Municipalidades Distritales de Tapo y Palcamayo.
- Se logró firmar el convenio con todos los Municipios comprometidos además de la Autoridad Nacional del Agua - ANA.

DIFICULTADES

- En la Subdirección de Construcción y Saneamiento no cuenta con un Economista, Ing., Civil o Sanitario especializados en Perfiles de Saneamiento.
- En la Subdirección de Construcción y Saneamiento no cuenta con un Economista, Ing., Civil o Sanitario especializados en Perfiles de Saneamiento.
- No cuenta con Sociólogos especialistas en la Formalización de las Jass y monitoreo de creación de Áreas Técnicas municipales de Saneamiento – ATEMSA.
- No cuenta con Sociólogos especialistas en la Formalización de las Jass y monitoreo de creación de Áreas Técnicas municipales de Saneamiento – ATEMSA.

SUB DIRECCIÓN DE RECURSOS HUMANOS

LOGROS

- Se implementó con mayores conocimientos para el desarrollo de sus habilidades en el sistema de Gestión Pública y Administrativas.
- Se desarrolló habilidades para la gestión de Procesos Administrativos.
- Se les facilitó la adquisición nuevos conocimientos, particularmente a través de las actualizaciones en materia de normas y recursos tecnológicos.
- Se desarrolló competencias de liderazgo, trabajo en equipo, proactividad, mejora continua y orientación al servicio.
- Se propició actitudes, valores éticos y morales que coadyuven al mejoramiento continuo, la mejora del Clima Organizacional y el sentido de pertenencia.

DIFICULTADES

- La poca participación de los ministerios como órganos rectores para difundir sus capacidades técnicas y normativas que permitan aplicar en cada dependencia del Gobierno Regional Junín.
- La poca asignación presupuestal para poder llevar cursos de impacto y actualización con la participación de centros universitarios.
- Falta de puntualidad por parte de los participantes.
- La falta de interés de algunos funcionarios en difundir dentro de su organización los cursos dictados por el Gobierno Regional Junín.
- A inicios de la capacitación se presentó limitaciones en la implementación de equipos.

TRABAJO Y PROMOCIÓN DE EMPLEO

LOGROS

- **En materia laboral**, se han realizado 2468 actuaciones inspectivas, 12883 consultas en materia laboral, 1188 Demandas Laborales (Patrocinio Jurídico Gratuito), 1108 liquidación de beneficio sociales, 47167 registro de contratos de trabajo, 51 reuniones extraprocesales; el impacto de estas actividades son: respeto y cumplimiento de la normatividad socio laboral y de seguridad y salud en el trabajo; mejor conocimiento de la normatividad laboral.
- **En materia de promoción del empleo**, 916 personas asesoradas en temas de constitución formalización de empresas, 88 empresas constituidas; 1673 personas registradas (oferta) que se encontraban en condición de desempleados.

DIFICULTADES

- Déficit de personal del sistema de inspecciones que permita las actualizaciones inspectivas en el marco de la Ley N° 28806.
- Término de convenio con el Ministerio de Trabajo que permite el funcionamiento de la Ventanilla Única de Promoción del Empleo, consecuentemente se reducirán o dejarán de realizar las actividades de promoción de empleo.

ALDEA INFANTIL EL ROSARIO

LOGROS

- Se realizó requerimiento de pantalones, chompas, camisas, zapatos, zapatillas y mochilas; asimismo adquisición de útiles escolares para todos los albergados al inicio de la etapa escolar.
- Implementación del taller de cosmetología: Del total de la población 18 adolescentes están capacitados en el área de cosmetología; prácticas con profesoras de nivel.
- Se implementó los módulos con televisores y refrigeradoras, se hizo la adquisición con presupuesto de los Recursos Directamente Recaudados, de la venta de la cosecha de papa.
- Se recaudó 5% más de presupuesto en comparación al año pasado en Recursos Directamente Recaudados.

DIFICULTADES

- Escaso presupuesto para la adquisición de mejor vestimenta y alimentos; asimismo para la contratación de profesionales especializados en temas de niñez (Psicólogo, Odontólogo y Médico).
- La infraestructura se deteriora con el transcurso de los días por las frecuentes lluvias ya que dichos módulos son de cartón prensado techo de eternit, el cual no permite ampliar la inclusión de nuevos niños en estado de abandono moral y material.

ARCHIVO REGIONAL

LOGROS

- La meta anual 2013 de actividades programadas tuvo un incremento en la ejecución del 2.29%, aparte del cumplimiento de tareas no programadas.
- Difusión de la normatividad archivística a través de charlas a los responsables de los Archivos Centrales, así como entrega física de la legislación archivística.
- Las visitas de supervisión lo realiza el personal responsable, previamente se tiene la entrevista con el funcionario responsable del Archivo Central, con el objetivo de sensibilizarlo en materia archivística.
- La Recaudación de ingresos propios se vio incrementada en un 4.75% con respecto al año 2012.

DIFICULTADES

- Falta de infraestructura propia y adecuada lo cual limita el acopio de nuevos fondos documentales.
- Falta de apoyo por parte de los titulares de las instituciones públicas en la implementación de los archivos públicos.
- Desconocimiento de la normatividad archivística por parte de los responsables del manejo de los archivos públicos.
- Falta implementar el Cuadro de Asignación de Personal de la Dirección del Archivo Regional Junín.

DIMENSIÓN ECONOMICA

LOGROS
Y
DIFICULTADES

GERENCIA REGIONAL DE DESARROLLO económico

LOGROS

- **Feria de Productores:** Gracias al esfuerzo de la GRDE y con el apoyo de las diferentes Direcciones Regionales, se logró ejecutar la feria, donde participaron agricultores de las diferentes provincias de nuestra Región Junín, actualmente se encuentra en proceso de implementación de su reglamentación para su respectiva Ordenanza Regional, en favor de los mismos.
- **Confección de Alfombras:** Con el apoyo de las diferentes Instituciones se logró confeccionar alfombras que fueron expuestas a lo largo de la Calle Real, esto con el motivo de la Semana Santa, difundiendo nuestras costumbres a los miles de visitantes, a nuestro Valle del Mantaro.
- Se logró formalizar 6 asociaciones que desarrollarán actividades productivas, beneficiara directamente a 72 socios.

DIFICULTADES

- Limitaciones presupuestales, a pesar de ello se cumplió con el 100 % de actividades de la GRDE.
- Limitaciones y demora en la adquisición de bienes y servicios, para pagos de eventos referentes a periodistas, publicidad, materiales, servicio de profesionales.

SUB GERENCIA DE DESARROLLO SATIPO

LOGROS

- Se logró la consolidación y coordinación directa con los municipios distritales, plasmado en convenios interinstitucionales de cooperación mutua de apoyo, en busca del desarrollo sostenible de la provincia de Satipo.
- Se logró el apoyo a los agricultores con la limpieza y apertura de trochas carrozables con el apoyo de las maquinarias del GRJ vía convenio local.
- Se logro un financiamiento sobre alianzas estratégicas, con los diversos sectores estatales y privados en busca del desarrollo sostenible de la provincia de Satipo.

DIFICULTADES

- Los gastos operativos para el monitoreo, seguimiento y evaluación de los proyectos que se vienen ejecutando en el ámbito jurisdiccional de la provincia de Satipo. Corroborado todo esto con la asignación de una camioneta vieja y en mal estado, incrementándose el costo de reparación en cada momento.
- Se requiere de una asignación presupuestal acorde y racional considerando que es la provincia más grande con 8 distritos lejanos que tenemos que asistir, de lo contrario nos estarías convirtiendo en una mesa de partes, como muchos medios de comunicación nos indican, es más no se toma ni un ápice del proceso de descentralización.

SUB GERENCIA DE DESARROLLO DE JUNÍN

LOGROS

- Se logró convocar al 80 % de las organizaciones para su asistencia en el Presupuesto Participativo.
- Se ordenó el almacén central, con la implementación de un personal y su control respectivo.

DIFICULTADES

- Dificultad en convocar a las organizaciones de los centros poblados que están situados en ceja de Selva (Llaupi, Yungul, Pampa Seca y Raymondy) por la distancia.
- La infraestructura de la oficina de la SGDJ, se encuentra en sesión de uso por ser del MTC, y mediante un convenio se realiza el mejoramiento y pago de fluido y agua.

SUB GERENCIA DE DESARROLLO YAULI

LOGROS

- Se logró capacitar a 350 jóvenes en cuatro especialidades a través de SENATI y Fondo Empleo.
- En la limpieza de las riveras de los ríos se contó con una buena cantidad de jóvenes y adultos participantes.
- Se logró reasentar a todas las entidades públicas en la nueva capital del distrito de Morococha.
- Se convocó a las principales autoridades y a los representantes de la población beneficiarios del proyecto y se hizo el seguimiento de los documentos.
- Se logró atender a la población necesitada de la provincia de Yauli en lo que es atención médica de calidad.
- Se atendió a los adultos mayores de 65 años en extrema pobreza afectados por las heladas.

DIFICULTADES

- Las empresas privadas de la provincia no aceptan la reinserción laboral de los egresados.
- Falta de presupuesto y logística necesaria para una mejor labor.
- Poco apoyo del alcalde, de la policía nacional, la fiscalía, falta de presupuesto y apoyo logístico para cumplir trabajos.
- Poca asistencia de los beneficiarios a estas atenciones pese a los comunicados obtenidos.
- No se contó con un padrón oficial de adultos mayores afectados, pero se cuenta con un registro de entrega.

DIRECCIÓN REGIONAL DE AGRICULTURA

LOGROS

➤ PLANEAMIENTO Y PRESUPUESTO:

- ✓ Se aprobó el PAP, cuadro tarifario de servicios exclusivos y actualizados al TUPA con procedimientos administrativos.
- ✓ Apertura e Implementación de la Dirección de Gestión Forestal, fauna silvestre y recursos naturales en la DRA en el marco del ROF.

➤ SOSTENIBILIDAD DE LA REFORESTACIÓN: Se amplió la frontera forestal con plantaciones en 72 Hectáreas, mejorando el ecosistema del poblador rural y urbano.

➤ MAQUINARIA AGRÍCOLA Y PESADA: Superficie agrícola mecanizada en apoyo de la campaña agrícola -836 Has y participación en la ejecución de obras para defensa y protección de tierras de cultivo.

DIFICULTADES

- Poca difusión de los documentos para conocimiento del personal de la DRA, sus dependencias y usuarios del sector.
- Insuficiente e inoportuno apoyo con insumos y materiales solicitados para el funcionamiento productivo del vivero en producción.
- Oficina sin titular o jefe designado por contraloría hasta diciembre 2013.
- Poca demanda de servicios de alquiler de maquinaria pesada anticuada con años de trabajo.
- Falta de movilidad para evaluación en el campo de los eventos coyunturales que limitan la producción.
- Insuficiente asignación de vehículos dificultan trabajos de campo para verificación de los logros informados por las agencias agrarias.

DIRECCIÓN REGIONAL DE PRODUCCIÓN

LOGROS

- Se ha evaluado 27 recursos hídricos a nivel regional y con posibilidades para desarrollar la actividad acuícola.
- Formalización de 26 Centros de producción otorgándose sus respectivas Resoluciones Sub Directorales de Autorizaciones, Concesiones y Permisos para desarrollar la actividad de acuicultura.
- Inspección técnica y evaluación de producción a piscigranjas por micro cuencas.
- Siembra de 11,500 alevinos de trucha en 05 recursos hídricos (ríos y lagunas) a beneficio de la población de extrema pobreza circundante.
- Emisión de 30 certificados para la importación de ovas embrionadas de trucha a favor de los productores piscícolas y empresarios importadores.

DIFICULTADES

- Vehículo en mal estado y vetusto, con 23 años de antigüedad, es inapropiado para llegar a zonas inhóspitas donde se ubican los recursos hídricos y la falta de presupuesto
- No se cuenta con vehículos, equipos y materiales adecuados para las exposiciones, además que es difícil convocar a los piscicultores por que viven en zonas alejadas.

DIRECCIÓN REGIONAL DE ENERGÍA Y MINAS

LOGROS

- Fomentar una cultura de prevención.
- Promoción de la pequeña minería y minería artesanal respecto a inversiones efectuados en las poblaciones de áreas de influencia directa e indirecta.
- Suscripción de convenios por usos de terrenos superficiales mediante mediación.
- Se ha llegado a concesiones mineras alejadas que nunca han tenido la presencia de la autoridad minera.
- Participación en talleres proyectos de energía eléctrica organizados por el Ministerio de Energía y Minas.

DIFICULTADES

- Falta de personal, difícil acceso a las concesiones mineras, carencia de procedimiento sancionador y cuadro de sanciones.
- Las comunidades campesinas no se encuentran agrupados en empresas con fines de generar facturación.
- Intransigencia de algunas autoridades respecto a la minería moderna.
- Inexistencia de poblaciones para el aprovisionamiento de alimentos de primera necesidad.
- Desconocimiento total del Decreto Supremo N° 002-2009-MINAN: Que aprueba el reglamento sobre transparencia, acceso a la información Pública ambiental, participación y consulta y consulta ciudadana en asuntos ambientales.

DIRECCIÓN REGIONAL DE COMERCIO EXTERIOR Y TURISMO

LOGROS

- Organización de diversas actividades de promoción por Semana Santa.
- Identificación y formulación de circuitos turísticos.
- Organización de feria y/o exposición en el marco del Día del Artesano Peruano.
- Organización e Implementación del Consejo Regional de Fomento Artesanal.
- Asistencia técnica especializada para el desarrollo de la oferta exportable en la región Junín.
- Capacitación a docentes de educación secundaria en la temática de comercio exterior.
- Organización de Fórum de Comercio Internacional para universidades, institutos y empresarios.

DIFICULTADES

- Alianzas Estratégicas con El MINCETUR, Plan COPESCO Nacional, Gobiernos Locales, Gremios, Empresas Privadas.
- Articulación de acciones con la Gerencia Regional de Desarrollo Económico del GRJ.
- Alianzas estratégicas con empresas privadas e instituciones públicas.
- Alianza estratégica con el Arzobispado de Huancayo para realizar acciones de facilitación en la comercialización de productos artesanales.
- Articulación de esfuerzos, con entidades e instituciones, miembros de Comité Regional de Exportaciones (SNI, Cámara de comercio, PROMPERÚ, SENATI, etc.)

DIRECCIÓN REGIONAL DE TRANSPORTE Y COMUNICACIONES

LOGROS

- Se ha logrado sobrepasar la meta trazada y/o programada hasta el cuarto trimestre del año 2013, satisfactoriamente, en cuanto a la atención de los expedientes presentados por los administrados.
- Se viene ejecutando el mantenimiento rutinario manual de carreteras, con un avance físico/financiero de 98.83%.
- Se viene ejecutando el mantenimiento rutinario manual de carreteras, con un avance físico/financiero de 47.33%
- Se alcanzaron las metas programadas que beneficiaron a los usuarios y ayudaron al Poder Judicial y PNP cumplir con sus funciones.

DIFICULTADES

- Carencia de un espacio más amplio y mobiliario adecuado para una Oficina de Dirección.
- Factor clima, viene perjudicando el mantenimiento que se está realizando por la Asociación.
- Del presente tramo su inicio estuvo sujeto a la culminación de la Rehabilitación, iniciándose a mediados del mes de noviembre del 2013, corriendo el riesgo de perder el presupuesto destinado.
 - ✓ No se cuenta con el 50% de financiamiento por parte de Provias Descentralizado, por haberse llevado el procedimiento inadecuado.
 - ✓ Factor clima, viene perjudicando el mantenimiento que se está realizando por la Asociación.
- implementación del consejo de seguridad vial.

DIRECCIÓN REGIONAL DE INVERSIÓN PÚBLICA

LOGROS

- Aprobación y viabilidad de 87 perfiles de Pre- Inversión.
- Realización de 8 cursos de capacitación sobre el SNIP.
- Aprobación de 100 planes de trabajo y términos de referencia.
- 9 cierres de proyectos de inversión.
- Realización de 57 registros de variaciones de fase de inversión.
- Realización de 11 cambios de unidades ejecutoras.

DIFICULTADES

- El mantenimiento de la pagina del G.R.J. se debería realizar los días no laborales; ya que se interrumpe el trabajo de los evaluadores de proyectos.
- Para la evaluación de los proyectos de Inversión Pública debe de tener la característica de ser superior a los S/.3,000,000.00, abarcar tres distritos y 2 Provincias; conlleva a que sea una limitación para la presentación de proyectos de parte de gobiernos locales, provinciales y distritales.
- Limitación en el acceso de internet, lo que dificulta la búsqueda de información de datos para la evaluación de los proyectos, así como el acceso a los aplicativos del Ministerio de Economía y Finanzas.

DIMENSIÓN AMBIENTAL

LOGROS
Y
DIFICULTADES

GERENCIA DE RECURSOS NATURALES Y MEDIO AMBIENTE

LOGROS

- 227 Hectáreas de las ANPs con mayor cobertura vegetal en zonas altoandinas y amazónicas.
- Desarrollo de acciones y eventos en el ACR Huaytapallana para lograr su señalización e incrementar la conservación de los recursos existentes.
- Propuesta final terminada de la Zonificación Ecológica y Económica.
- Se logró sensibilizar a la población de la región en el tema de Cambio Climático, para lo cual se desarrollaron eventos de difusión como son: murales sensibilizadores, campañas ambientales en la ciudad, ACR Huaytapallana y Comunidades Campesinas (reforestación), así como el evento nacional y difusión de spots radiales y televisivos.

DIFICULTADES

- No se pudo realizar la producción de plantones programados, debido a que otra institución se encontraba realizando estas actividades en las mismas comunidades beneficiarias. Por ello no se cumplió con las hectáreas programadas.
- Algunos operadores turísticos no muestran interés por formalizar su actividad en un ANP como es el ACR Huaytapallana.
- El tiempo de presentación de la ZEE final, se prolongó debido a las observaciones del MINAM.
- Cruce de eventos ambientales con otras instituciones de la Región.

SUB GERENCIA ACONDICIONAMIENTO TERRITORIAL

LOGROS

- Se ha logrado generar las bases de datos cartográfica y estadística, para el estudio de diagnóstico y zonificación territorial de la provincia Huancayo.
- En el proceso de saneamiento y organización de la provincia Yauli, se han logrado instalar 14 mesas de trabajo de Tratativa de Límites Interdistritales, llegando a 05 acuerdos de Límites
- Ratificación de nivel presidencial de las actas de acuerdo de límites, en el tramo de colindancia Junín – Huancavelica.
- En el Caso de Tratativa de Límites Junín – Lima: se logró la verificación insitu del tramo 2 “Cumbre Portachuela-Cantagallo-Afiladero y Cumbre de Salcanti, y se sustentó el Punto de límite tripartito entre Junín-Huancavelica-Lima, ante el ente rector de demarcación territorial.

DIFICULTADES

- La demora de contratación de un especialista en demarcación territorial, ha retrasado el avance de las metas programadas del año.
- Recorte presupuestal sin previa coordinación con la Sub Gerencia de Acondicionamiento Territorial (mes de Noviembre) ha alterado el avance y cumplimiento de metas programadas, que implicaba el mantenimiento de los equipos de posicionamiento (GPS), esenciales en los trabajos de campo.
- La falta de coordinación de la Dirección Nacional Técnica de Demarcación territorial, en las reuniones programadas, ha dificultado en muchos casos la asistencia del Equipo Técnico.

DEFENSA CIVIL

LOGROS

- Se ha logrado el avance de 100% más de avance respecto a la meta programada, generando mayores ingresos a la Sub Gerencia de Defensa Civil.

DIFICULTADES

- Falta aun conocer las normas establecidas en el Reglamento Nacional de Edificaciones y Código Nacional de Electricidad por parte de los interesados.

DIMENSIÓN INSTITUCIONAL

LOGROS
Y
DIFICULTADES

ABASTECIMIENTO Y SERVICIOS AUXILIARES

LOGROS

- A través de la convocatoria de los procesos de selección de bienes, servicios y obras se pudo satisfacer las necesidades de la Población a través de los diversos proyectos y obras dentro de la Región Junín.
- Se adjudicó la buena para la ejecución de la obra: “Mejoramiento de la capacidad resolutive del Hospital Daniel Alcides Carrión, Huancayo por el importe de S/.147,986,209.49 (ciento cuarenta y siete millones novecientos ochenta y seis mil doscientos nueve con 49/100 nuevos soles).
- Durante el período 2013 la Coordinación de adquisiciones ha girado un total de: 1501 órdenes de compra y 10774 órdenes de servicio.

DIFICULTADES

- Carencia de equipos informáticos como computadoras, impresoras.
- Demora en los trámites administrativos.
- Carencia de equipos informáticos como computadoras, impresoras.

OFICINA REGIONAL DE ASESORÍA JURÍDICA

LOGROS

- Se ha capacitado al personal del Gobierno Regional Junín en temas de actualidad un promedio de 250 personas.

DIFICULTADES

- El horario, por cuánto, se tiene que programar en horario de trabajo, toda vez que pasado el horario el personal no asiste.

OFICINA REGIONAL DE COMUNICACIONES

LOGROS

- Revalorado las estrategias por la que las organizaciones le dan importancia al tema de la comunicación.
- Difundir e informar sobre las actividades realizadas por la gestión.
- Se analizó la relación que existe entre comunicación y estructura de la institución.
- Se mejoró las relaciones con los medios de comunicación, principalmente con los medios de prensa escrita.

DIFICULTADES

- Fala de apoyo logístico.
- Escasos recursos económicos para la difusión en los diferentes medios de comunicación.
- Falta de implementación de equipos técnicos de comunicación.

SUB GERENCIA DE COOPERACIÓN TÉCNICA Y PLANAMIENTO

LOGROS

- Se priorizaron 22 proyectos del PPR2014 en se encuentran financiados el 29.4%.
- Se logró la actualización del PEI, PDRC con resolución N° 655-2013-GR-JUNIN/PR
- Se realizaron tres talleres descentralizados :
1^{er} taller: 28 y 29 de noviembre en alto andina (Tarma)
2^{do} taller: 04 y 05 de Diciembre en Selva Central (La Merced).
3^{er} taller: 10 y 11 de Diciembre en Valle del Mantero (Jauja).

DIFICULTADES

- Limitación en el acceso de internet, lo que dificulta la búsqueda de información de datos para la evaluación de los proyectos, así como el acceso a los aplicativos del Ministerio de Economía y Finanzas.
- Falta de asistencia técnica de CEPLAN de forma oportuna.
- La falta de entrega de documentos a su debido tiempo para el PEI

OFICINA DE GESTIÓN PATRIMONIAL

LOGROS

- Presentación del inventario físico de bienes patrimoniales (sede central) al 31/12/2013 a la superintendencia de bienes estatales (SBN)
- Sus anexos, informe final y el acta de conciliación de cuentas patrimoniales
- 14 resoluciones directorales administrativas de baja de bienes y 4 resoluciones directorales administrativa de alta de bienes y 11 resoluciones directorales administrativas de disposición final de bienes patrimoniales
- Registro y/o migración de detalles técnicos de bienes mueble del SIMI al siga MEF- modulo patrimonial- sistema integrado de gestión administrativa – inicio de implementación registro 702 bienes muebles

DIFICULTADES

- Ambiente de trabajo en el cual laboramos, nos ubicamos dentro de los auditorios de la institución. Documento (órdenes de compra y pecosas remitidos extemporáneamente por la coordinación de adquisiciones y almacén
- no se cuenta con el apoyo de movilidad en forma oportuna para el traslado de bienes patrimoniales dados de baja o alta a los almacenes y disposición final . la coordinación de servicios auxiliares no informa sobre las máquinas y vehículos pesados que se encuentran inoperativos en desuso cuyo periodo de vida ya se venció
- En el SIMI se encuentran registrados bienes al 31/12/2012, los mismos que fueron asignados al personal que culminó sus contratos o dejaron de laborar en el SIGA- MEF no figura el referido personal

OFICINA REGIONAL DE DESARROLLO INSTITUCIONAL Y TICS

LOGROS

- Se ha actualizado los documentos de gestión de la sede y de las direcciones regionales sectoriales.
- Apoyó tecnológico oportuno, a los usuarios finales con los aplicativos alojados en el data.
- Optimización de la gestión documentaria con el SISGEDO.

DIFICULTADES

- Limitado recursos financieros.
- Escasa coordinación entre gerencias, sub gerencias, direcciones, sub direcciones y direcciones regionales sectoriales.
- Débil capacitación.

INFRAESTRUCTURA

LOGROS Y DIFICULTADES

SUB GERENCIA DE ESTUDIOS

LOGROS

- De los 26 estudios de pre inversión formulados el 2013, se logró la aprobación y/o viabilidad de 14 estudios al 31 de Diciembre.
- Se logró registrar y/o actualizar en el Banco de Proyectos la mayor cantidad de proyectos de Impacto Regional.
- Se logró cumplir la meta en esta actividad, superando en un 340% lo programado.

DIFICULTADES

- Incumplimiento de plazos por parte de los consultores.
 - ✓ Demasiados trámites administrativos para convocar a proceso de selección.
 - ✓ Limitada disponibilidad de personal capacitado y/o especializado para el desarrollo de las actividades.
- Algunos de los proyectos presentados por los Gobiernos Locales para su registro por la Unidad Formuladora del Gobierno Regional Junín, no se encontraban formulados de acuerdo a los parámetros del SNIP.
 - ✓ Inconsistencias del llenado de los formatos de la Ficha SNIP.
- Limitado Presupuesto la elaboración de Expedientes Técnicos.
 - ✓ Ambientes insuficientes para desarrollar este tipo de trabajos.

SUB GERENCIA DE SUPERVISIÓN Y LIQUIDACIÓN DE OBRAS

LOGROS

- Tendido de tubería perfilada DN=2000 mm en 2990.00 ml.: 100%
- Construcción de un desarenador de concreto armado FC=210 kg/cm² de una longitud de 35.00 ml.: 100%
- Construcción de estructuras de transición en los encuentros de la tubería perfilada, en un número total de 06 unidades: 100%
- Defensa ribereña 60m. de la margen izquierda.
- Construcción al 100% del puente la eternidad L=75ml. tipo arco con una losa de concreto armado y vigas de alma de acero longitudinal de doble vía de 3.6m y con veredas de 1.00m a cada lado y se pavimento con carpeta asfáltica de 2" en caliente, con 02 alcantarillas y muros de contención.

DIFICULTADES

- No se conto con la autorización del ALA MANTARO para la ejecución de obras de infraestructura hidráulica.
- Falta de titularidad de la propiedad o posesión para la disponibilidad de los terrenos para la culminación de las obras complementarias: aliviadero, desarenador y la construcción de la cámara de rejillas, obras de desagüe pluvial en los tramos BP –P 12 al BP –P 20.
- Afectación de predios colindantes y no se puede ejecutar la defensa ribereña de la margen derecha por problemas de afectación a predios colindantes.
- Instalación de redes de agua y desagüe por parte de la EPS – Chupaca y la reubicación de postes de telefónica y electrocentro.

ANÁLISIS DE LA EJECUCIÓN DEL PRESUPUESTO DE INGRESOS, GASTOS E INVERSIÓN

**201
3**

ANÁLISIS DE EJECUCIÓN

- INGRESOS
- GASTOS
- INVERSION



Se ha logrado mayores recursos presupuestales que refuerzan la ejecución del Programa de Inversiones 2013, habiéndose iniciado con un PIA de S/. 761'122,389.00 Nuevos soles y al 31 de Diciembre el Presupuesto Institucional Modificado (PIM) asciende a la suma de S/. 987'431,817.00. Importe obtenido por continuidad de las inversiones, inyección de créditos suplementarios para ejecución de proyectos de envergadura regional, saldos de balance, Fideicomiso Regional, transferencia financiera para el programa de caminos departamentales.



Se ha incorporado recursos presupuestales por transferencias de partidas y créditos suplementarios hasta por S/. 226'309,428.00, en la Sede Institucional y Unidades Ejecutoras del Gobierno Regional del Departamento de Junín, para gastos de Inversión, contratación de personal docente, contratación de personal de salud, auxiliares, personal administrativo, encargaturas de la carrera pública magisterial, bonificación excepcional a docentes, reajuste de pensiones, pago de ocasionales, nombramiento progresivo de médicos, para financiamiento de los programas presupuestales estratégicos, bono extraordinario para el personal de salud médicos, entre otros conceptos.



Se ha incorporado transferencias financieras del Seguro Integral de Salud, por el importe de S/. 25'390,564.53 Nuevos Soles, en el Presupuesto de las Unidades Ejecutoras de Salud, S/. 21'840,853.48 para gastos corrientes y S/. 3'549,711.05 para gastos de Inversión.

RESUMEN DE EJECUCIÓN DE INGRESOS DEL PLIEGO AL 31 DE DICIEMBRE DEL 2013

RESUMEN DE EJECUCIÓN DE INGRESOS - PLIEGO		
AL 31 DE DICIEMBRE DEL 2013		
450 GOBIERNO REGIONAL DEL DEPARTAMENTO DE JUNIN		
Fte. Fto.	Generica de Ingresos	Total
2 RECURSOS DIRECTAMENTE RECAUDADOS		41,047,776.00
	13 Venta de bienes y derechos administrativos	30,966,514.00
	15 Otros ingresos	2,797,771.00
	19 Saldos de balance	7,283,491.00
3 RECURSOS POR OPERACIONES OFICIALES DE CREDITO		4,020,054.00
	18 Endeudamiento	4,020,054.00
4 DONACIONES Y TRANSFERENCIAS		63,072,778.00
	14 Donaciones y transferencias	32,964,390.00
	15 Otros ingresos	30,000.00
	19 Saldos de balance	30,078,388.00
5 RECURSOS DETERMINADOS		40,818,603.00
	14 Donaciones y transferencias	29,070,307.00
	18 Endeudamiento	2,481,314.00
	19 Saldos de balance	9,266,982.00
Total general		148,959,211.00

MARCO PRESUPUESTAL VS EJECUCIÓN DE GASTO - 2013

MARCO PRESUPUESTAL VS EJECUCION DE GASTO 2013 - PLIEGO			
450 GOBIERNO REGIONAL DE JUNIN	PIM	DEVENGADO	% AVANCE
1. RECURSOS ORDINARIOS	845,924,229.00	832,528,561.73	98.42%
5. GASTOS CORRIENTES	676,322,321.00	670,296,604.01	99.11%
21. PERSONAL Y OBLIGACIONES SOCIALES	483,806,660.00	480,516,595.31	99.32%
22. PENSIONES Y OTRAS PRESTACIONES SOCIALES	117,086,810.00	115,882,190.61	98.97%
23. BIENES Y SERVICIOS	67,312,806.00	65,786,807.41	97.73%
24. DONACIONES Y TRANSFERENCIAS	100,000.00	100,000.00	100.00%
25. OTROS GASTOS	8,016,045.00	8,011,010.68	99.94%
6. GASTOS DE CAPITAL	169,601,908.00	162,231,957.72	95.65%
24. DONACIONES Y TRANSFERENCIAS	1,005,764.00	1,005,764.00	100.00%
26. ADQUISICION DE ACTIVOS NO FINANCIEROS	168,596,144.00	161,226,193.72	95.63%
2. RECURSOS DIRECTAMENTE RECAUDADOS	39,920,123.00	29,533,167.33	73.98%
5. GASTOS CORRIENTES	34,771,922.00	26,254,344.75	75.50%
21. PERSONAL Y OBLIGACIONES SOCIALES	1,030,091.00	637,296.32	61.87%
22. PENSIONES Y OTRAS PRESTACIONES SOCIALES	57,600.00	57,600.00	100.00%
23. BIENES Y SERVICIOS	33,373,283.00	25,380,945.07	76.05%
25. OTROS GASTOS	310,948.00	178,503.36	57.41%
6. GASTOS DE CAPITAL	5,148,201.00	3,278,822.58	63.69%
24. DONACIONES Y TRANSFERENCIAS	23,456.00	23,455.30	100.00%
26. ADQUISICION DE ACTIVOS NO FINANCIEROS	5,124,745.00	3,255,367.28	63.52%
3. RECURSOS POR OPERACIONES OFICIALES DE CREDITO	4,020,054.00	3,992,153.87	99.31%
6. GASTOS DE CAPITAL	4,020,054.00	3,992,153.87	99.31%
26. ADQUISICION DE ACTIVOS NO FINANCIEROS	4,020,054.00	3,992,153.87	99.31%
4. DONACIONES Y TRANSFERENCIAS	56,748,808.00	49,634,589.53	87.46%
5. GASTOS CORRIENTES	24,908,729.00	21,856,853.48	87.75%
23. BIENES Y SERVICIOS	24,908,729.00	21,856,853.48	87.75%
6. GASTOS DE CAPITAL	31,840,079.00	27,777,736.05	87.24%
26. ADQUISICION DE ACTIVOS NO FINANCIEROS	31,840,079.00	27,777,736.05	87.24%
5. RECURSOS DETERMINADOS	40,818,603.00	32,868,385.46	80.52%
5. GASTOS CORRIENTES	2,913,578.00	2,589,889.85	88.89%
23. BIENES Y SERVICIOS	2,913,578.00	2,589,889.85	88.89%
6. GASTOS DE CAPITAL	37,905,025.00	30,278,495.61	79.88%
24. DONACIONES Y TRANSFERENCIAS	50,000.00	0.00	0.00%
26. ADQUISICION DE ACTIVOS NO FINANCIEROS	37,855,025.00	30,278,495.61	79.99%
Total general	987,431,817.00	948,556,857.92	96.06%

EJECUCIÓN DE PROYECTOS DE INVERSIÓN 2013

PROYECTOS	PIM	DEVENGADO	AVANCE
2001621. ESTUDIOS DE PRE-INVERSION	2.064.912,00	1.955.362,34	0,95
2017371. AMPLIACION Y MEJORAMIENTO DE LOS SISTEMAS DE AGUA POTABLE Y ALCANTARILLADO DE LA CIUDAD DE SAN RAMON	12.373,00	12.372,90	1,00
2017383. MEJORAMIENTO Y AMPLIACION DE LOS SISTEMAS DE AGUA POTABLE Y ALCANTARILLADO DE SATIPO	3.418.892,00	1.479.110,61	0,43
2022788. GESTION DEL PROGRAMA Y OTROS - PROGRAMA DE CAMINOS DEPARTAMENTALES	935.759,00	779.019,38	0,83
2022896. REHABILITACION DE LA CARRETERA HUANCAYO - ACOPALCA - PARIAHUANCA	4.374.560,00	4.087.881,01	0,93
2031761. PUESTA EN VALOR Y PROMOCION DEL CORREDOR TURISTICO TARMA - SELVA CENTRAL EN LA REGION JUNIN	222,00	222,00	1,00
2035426. CONSTRUCCION Y MEJORAMIENTO CAMINOS VECINALES DE LA CUENCA DEL RIO COLORADO - MARGEN IZQUIERDA -DISTRITO DE CHANCHAMAYO - PROVINCIA DE CHANCH	6.284,00	6.283,52	1,00
2039014. MEJORAMIENTO Y AMPLIACION DEL SISTEMA DE AGUA POTABLE Y ALCANTARILLADO DEL DISTRITO DE ULCUMAYO - JUNIN	7.956,00	7.955,53	1,00
2042443. AMPLIACION DEL SUB SISTEMA ELECTRICO LINEA PRIMARIA, RED SECUNDARIA EN 13.2 KV, RED SECUNDARIA EN 0.440 - 0.22 KV, ACOMETIDAS DOMICILIARIAS Y	19.850,00	19.849,25	1,00
2042454. AMPLIACION DE LINEA, RED PRIMARIA EN 22.9/13.2 KV., RED SECUNDARIA EN 440-220 VOLTIOS PARA EL CENTRO POBLADO DE PANTI, DISTRITO DE PARIAHUANC	1.924,00	1.924,00	1,00
2042834. MEJORAMIENTO DE (21 KM) DE TROCHA CARROZABLE, APERTURA DE TROCHA CARROZABLE (3 KM) DEL VALLE ANCAYO, DISTRITO DE PAMPA HERMOSA, PROVINCIA DE	158.746,00	26.995,00	0,17
2043356. MEJORAMIENTO Y AMPLIACION DE LOS SISTEMAS DE AGUA POTABLE Y ALCANTARILLADO DE LA LOCALIDAD DE SAN MARTIN DE PANGOA	15.000,00	10.000,00	0,67

2045807. CONSTRUCCION PUENTE UBIRIKI, LONGITUD = 100 METROS LUZ - DISTRITO DE PERENE, PROVINCIA DE CHANCHAMAYO - REGION JUNIN	2.848.448,00	2.837.812,69	1,00
2045824. CONSTRUCCION Y EQUIPAMIENTO DE HOSPITAL II-1 LA MERCED - CHANCHAMAYO	30.815.571,00	30.774.715,74	1,00
2046218. MEJORAMIENTO DE LAS UNIDADES DE ATENCION DE EMERGENCIA, UCC, AMPLIACION DE UN MODULO DE ESPERA MATERNA, CONSULTORIOS EXTERNOS Y REHABILITACION	127.500,00	127.499,99	1,00
2046317. MEJORAMIENTO Y AMPLIACION DEL SISTEMA DE AGUA POTABLE Y ALCANTARILLADO DE LA CIUDAD DE LA OROYA	1.206.206,00	1.203.877,72	1,00
2052436. MEJORAMIENTO CARRETERA DESVIO KM. 14 DE RUTA 5S - CC.PP. 2 DE MAYO, CC.PP. SAN ISIDRO DE SOL DE ORO, DISTRITO DE MAZAMARI - SATIPO - JUNIN	8.324,00	3.824,00	0,46
2052810. MEJORAMIENTO DE LA CARRETERA VECINAL HUANCAYO-EL TAMBO-SAN AGUSTIN DE CAJAS-HUALHUAS-SAÑO-QUILCAS-SAN JERONIMO DE TUNAN-INGENIO, PROVINCIA DE	7.840.781,00	7.682.680,57	0,98
2053144. MEJORAMIENTO DE LAS CONDICIONES DE SALUBRIDAD Y ORNATO URBANO EN EL CANAL DE IRRIGACION DE LA MARGEN IZQUIERDA DEL RIO MANTARO, TRAMO PJE. UM	722.223,00	213.794,10	0,30
2053932. MEJORAMIENTO E IMPLEMENTACION DE LA INFRAESTRUCTURA DE LA I.E. LUIS AGUILAR ROMANI, DISTRITO DE EL TAMBO - HUANCAYO - JUNIN	786.982,00	770.892,00	0,98
2061696. MEJORAMIENTO DE LA CARRETERA AV. REAL ENTRE EL TRAMO AV. 28 DE JULIO Y LA AV. HUASCAR (SECTOR BARRIO COLPA - MIRAFLORES) EN EL DISTRITO DE HU	32.201,00	32.200,54	1,00
2066578. CONSTRUCCION DE CARRETERA A NIVEL DE TROCHA CARROZABLE L=34.45KM DE BOCA SONARO - PUERTO PORVENIR, DISTRITO DE PANGOA - SATIPO - JUNIN	3.380,00	3.379,50	1,00
2069743. MEJORAMIENTO DE INFRAESTRUCTURA Y EQUIPAMIENTO DE LA I.E. Nº 30326, DISTRITO DE ORCOTUNA, PROVINCIA DE CONCEPCION - JUNIN	201.622,00	165.201,53	0,82
2071172. MEJORAMIENTO DE CAMINO VECINAL UNION AUTIKI - LA UNION BAJA DISTRITO DE PICHANAQUI, PROVINCIA DE CHANCHAMAYO - JUNIN	77.200,00	31.500,00	0,41

2072982. CONSTRUCCION DE INFRAESTRUCTURA Y EQUIPAMIENTO DE LA I.E. Nº 30331 CHALA NUEVA, PROVINCIA DE CONCEPCION - JUNIN	1.747.355,00	1.681.743,25	0,96
2078153. DESARROLLO DE CAPACIDADES HUMANAS PARA LA ZONIFICACION ECOLOGICA Y ECONOMICA DE LA REGION JUNIN	64.798,00	64.300,00	0,99
2078526. PROGRAMA DE GENERACION DE INGRESOS PARA PEQUEÑOS Y ARTESANALES PRODUCTORES DE MARMOL (TRAVERTINOS), ORGANIZADOS EN UNA RED Y ARTICULADOS EN U	172.417,00	172.346,90	1,00
2088113. CONSTRUCCION Y EQUIPAMIENTO DEL CENTRO DE HEMOTERAPIA TIPO II DE LA REGION JUNIN	1.396.455,00	1.378.502,70	0,99
2089459. MEJORAMIENTO INTEGRAL DEL SERVICIO EDUCATIVO DE LA I.E.P. -POLITECNICO REGIONAL DEL CENTRO - EL TAMBO - HUANCAYO	15.738,00	15.400,00	0,98
2089962. MEJORAMIENTO DE LA CAPACIDAD RESOLUTIVA DEL SERVICIO DE UNIDAD DE CUIDADOS CRITICOS DEL HOSPITAL DANIEL ALCIDES CARRION DE HUANCAYO	82.590,00	74.588,27	0,90
2089963. MEJORAMIENTO DE LA CAPACIDAD RESOLUTIVA DEL SERVICIO DE EMERGENCIA DEL HOSPITAL DANIEL ALCIDES CARRION DE HUANCAYO	150.491,00	146.886,22	0,98
2089964. MEJORAMIENTO DE LA CAPACIDAD RESOLUTIVA DEL SERVICIO DE CENTRO QUIRURGICO DEL HOSPITAL DANIEL ALCIDES CARRION DE HUANCAYO	484.187,00	479.389,66	0,99
2092549. FORTALECIMIENTO DE LAS EXPORTACIONES DEL SECTOR ARTESANIA EN LOS DISTRITOS DE EL TAMBO ANEXO DE COCHAS CHICO Y COCHAS GRANDE, HUALHUAS, SAN J	4.575,00	4.575,00	1,00
2093843. MEJORAMIENTO CAMINO VECINAL SAN JERONIMO - SAN ISIDRO DE MATZURINIARI, PANGO, SATIPO, JUNIN	160.854,00	10.000,00	0,06
2094202. CONSTRUCCION E IMPLEMENTACION DE LA INFRAESTRUCTURA DE LA I.E.I. DIVINO NIÑO JESUS SATIPO - SATIPO - JUNIN	548.432,00	538.453,45	0,98
2094610. CONSTRUCCION DEL PEQUEÑO SISTEMA ELECTRICO DE BETANIA - ELECTRIFICACION DE 08 LOCALIDADES DE LA CUENCA DEL RIO TAMBO	3.824.996,00	2.833.055,10	0,74
2094710. FORTALECIMIENTO DE LA CAPACIDAD RESOLUTIVA DE LOS SERVICIOS DE SALUD MATERNO INFANTIL DE LOS ESTABLECIMIENTOS PERIFERICOS DE LAS MICROREDES P	1.793.650,00	169.990,00	0,09
2094853. MEJORAMIENTO DEL CIRCUITO VIAL CHUPACA - SICAYA - VICSO - ACO - MITO, L = 22+044 KM - PROVINCIAS DE CHUPACA, HUANCAYO, CONCEPCION - JUNIN	1.303.992,00	1.061.765,88	0,81

2102213. MEJORAMIENTO, SUSTITUCION E IMPLEMENTACION DE LA INFRAESTRUCTURA DE LA I.E. 15 DE AGOSTO ACAC BELLAVISTA, DISTRITO DE SAN JUAN DE JARPA - CHU	1.161.765,00	1.103.734,92	0,95
2104383. MEJORAMIENTO E IMPLEMENTACION DE LA INFRAESTRUCTURA EDUCATIVA JOSE CARLOS MARIATEGUI, DISTRITO DE SAN PEDRO DE SACO, PROVINCIA DE HUANCAYO -	469.696,00	452.232,14	0,96
2106827. MEJORAMIENTO DE LOS SERVICIOS EDUCATIVOS DE LA I.E. Nº 31554 JOSE CARLOS MARIATEGUI, HUANCAYO, PROVINCIA DE HUANCAYO - JUNIN	2.039.600,00	1.854.781,11	0,91
2107044. CONSTRUCCION E IMPLEMENTACION DE CENTROS DE ESTIMULACION TEMPRANA, PARA NIÑOS DE 0 A 3 AÑOS DE EDAD Y ESTIMULACION PRENATAL PARA MADRES GESTA	3.298,00	0,00	0,00
2108066. MEJORAMIENTO VIA DE EVITAMIENTO MERCADO MAYORISTA - CEMENTERIO GENERAL	5.028,00	5.027,90	1,00
2108267. CONSTRUCCION E IMPLEMENTACION DEL CENTRO DE ESTIMULACION TEMPRANA PARA NIÑOS Y NIÑAS DE 0 A 3 AÑOS DE EDAD Y ESTIMULACION PRENATAL PARA MADRE	65.600,00	65.600,00	1,00
2108270. CONSTRUCCION CARRETERA RINCONADA - CHIMAY, CUENCA DE TULUMAYO - DISTRITOS DE MARISCAL CASTILLA Y MONOBAMBA	1.371.834,00	1.184.498,14	0,86
2108841. MEJORAMIENTO INTEGRAL DE LA INFRAESTRUCTURA EDUCATIVA DEL I.S.T.P. LA OROYA - SANTA ROSA DE SACCO - YAULI - JUNIN	340.911,00	301.703,44	0,88
2109268. MEJORAMIENTO DE LA CARRETERA VALLE YACUS: TRAMO I (JAUJA - HUERTAS - MOLINOS - JULCAN - MASMA - ATAURA), TRAMO II (MOLINOS - BARRIO CENTRO PR	300.020,00	221.899,32	0,74
2111279. MEJORAMIENTO DE LA CARRETERA A NIVEL DE ASFALTADO TRAMO: ACOBAMBA - PALCAMAYO - SAN PEDRO DE CAJAS - CONDORIN - PROVINCIA DE TARMA - JUNIN	21.588.784,00	21.394.407,75	0,99
2111459. MEJORAMIENTO DE CAPACIDADES PARA LA PROMOCION SOSTENIBLE DEL CAFE ORGANICO EN EL VALLE DEL DISTRITO DE SAN LUIS DE SHUARO- CHANCHAMAYO, JUNIN	389.391,00	384.142,61	0,99
2111461. MEJORAMIENTO DE CAPACIDADES PARA LA PROMOCION SOSTENIBLE DE CAFE ORGANICO EN LAS MICROCUENCAS DEL DISTRITO DE PERENE- CHANCHAMAYO-JUNIN	495.398,00	471.082,45	0,95

2111787. CONSTRUCCION E IMPLEMENTACION DEL CENTRO DE ESTIMULACION TEMPRANA PARA NIÑOS Y NIÑAS DE 0 A 3 AÑOS DE EDAD Y ESTIMULACION PRENATAL PARA MADRE	67.993,00	67.882,40	1,00
2111798. IMPLEMENTACION DEL CENTRO DE ESTIMULACION TEMPRANA PARA NIÑOS Y NIÑAS DE 0 A 3 AÑOS DE EDAD Y ESTIMULACION PRENATAL PARA MADRES GESTANTES DEL	5.800,00	5.800,00	1,00
2112476. MEJORAMIENTO INTEGRAL DE LA INFRAESTRUCTURA EDUCATIVA DEL CENTRO DE EDUCACION TECNICO PRODUCTIVO: CETPRO SANTA ROSA DE LIMA, CHILCA, HUANCAYO	2.717.182,00	2.693.040,86	0,99
2113070. FORTALECIMIENTO DEL SISTEMA DE AREAS NATURALES PROTEGIDAS Y ESTABLECIMIENTO DE LA CONSERVACION REGIONAL EN JUNIN	318.275,00	307.199,26	0,97
2113136. FORTALECIMIENTO DE CAPACIDADES PARA LA ADAPTACION AL CAMBIO CLIMATICO EN LA REGION JUNIN	122.135,00	121.385,00	0,99
2113551. CONSTRUCCION Y MEJORAMIENTO DE LA INFRAESTRUCTURA DE LA I.E.I. Nº 30743 DE PALCAMAYO, PROVINCIA DE TARMA	234.859,00	192.835,65	0,82
2113589. ADECUACION DE INFRAESTRUCTURA TURISTICA PARA EL DESARROLLO DEL TURISMO RURAL Y COMUNITARIO EN EL PARQUE NACIONAL DE OTISHI, PROVINCIA DE SATI	336.229,00	315.651,71	0,94
2113837. PROGRAMA DE MEJORAMIENTO GENETICO Y ASISTENCIA TECNICA, PARA LA GANADERIA LECHERA EN LA MARGEN IZQUIERDA DEL VALLE DEL MANTARO	79.620,00	79.620,00	1,00
2114367. CONSTRUCCION Y EQUIPAMIENTO DE LA SEDE INSTITUCIONAL DE LA UGEL - TARMA, EN EL DISTRITO DE TARMA, PROVINCIA DE TARMA - JUNIN	395.855,00	389.968,23	0,99
2119452. CONSTRUCCION DE INFRAESTRUCTURA Y EQUIPAMIENTO DE LA INSTITUCION EDUCATIVA SHEVOJA DE LA CC.NN. SHEVOJA, DISTRITO RIO TAMBO, PROVINCIA DE SAT	1.296.865,00	1.286.753,03	0,99
2124158. CONSTRUCCION, MEJORAMIENTO DE INFRAESTRUCTURA DE LA I.E.I. HUERTO EDEN DEL CC.PP. CANA EDEN, DISTRITO DE RIO TAMBO, PROVINCIA DE SATIPO - JUN	2.650.937,00	2.023.935,76	0,76

2127639. MEJORAMIENTO DEL SERVICIO EDUCATIVO DE LA I.E. Nº 30657 JUAN SANTOS ATAHUALPA, DISTRITO DE LLAYLLA, PROVINCIA DE SATIPO - JUNIN	154.470,00	111.199,34	0,72
2129876. MEJORAMIENTO Y CONSTRUCCION DE LA CARRETERA TROCHA CARROZABLE PUTUHUAY - TINGO - MARIPATA - CAYASH 15 KM, DISTRITO DE HUASAHUASI - TARMA - JU	1.795,00	0,00	0,00
2133310. IMPLEMENTACION DE TALLERES Y LABORATORIOS DE LA I.E. TUPAC AMARU AZAPAMPA - CHILCA - HUANCAYO - JUNIN	196.575,00	187.695,20	0,95
2134679. MEJORAMIENTO DE LA INFRAESTRUCTURA E IMPLEMENTACION DE LA INSTITUCION EDUCATIVA ENMA LUZMILA CALLE VERGARA, HUANCAYO- HUANCAYO - JUNIN	659.367,00	636.668,75	0,97
2134693. MEJORAMIENTO E IMPLEMENTACION DE LA INFRAESTRUCTURA EDUCATIVA DE LA I.E. Nº 30065 HUARISCA GRANDE, AHUAC, CHUPACA	4.900,00	4.900,00	1,00
2134764. AMPLIACION, REHABILITACION DE AULAS Y AMBIENTES COMPLEMENTARIOS DE LA I.E. SAN RAMON - AA.HH. VILLA DEL TRIUNFO - SAN RAMON - CHANCHAMAYO - J	1.190.995,00	924.058,55	0,78
2134785. MEJORAMIENTO Y PROMOCION DEL CENTRO RECREACIONAL DE MAYO PAMPA - DISTRITO DE VIQUES.	697.653,00	696.111,04	1,00
2134788. MEJORAMIENTO DE LA INFRAESTRUCTURA DE LA I.E. Nº 30303 - RACRACALLA DEL DISTRITO DE COMAS, CONCEPCION, JUNIN	892.446,00	882.200,15	0,99
2134817. MEJORAMIENTO E IMPLEMENTACION DE LA INFRAESTRUCTURA DEL NIVEL SECUNDARIO DE LA I.E.I. SANTA ANA, SANTA ANA - SECTOR JUAN VELASCO ALVARADO, PE	995.968,00	961.619,07	0,97
2135224. REHABILITACION Y AMPLIACION DE INFRAESTRUCTURA DE LA I.E. VIRGEN MARIA ADMIRABLE, HUANCAYO, PROVINCIA DE HUANCAYO - JUNIN	1.178.152,00	594.842,33	0,50
2135363. CULMINACION DEL REVESTIMIENTO DE LA RED DE CANALES PRINCIPALES DEL DISTRITO CAPITAL DE CHUPACA, REGION JUNIN	1.240.000,00	1.211.866,81	0,98
2135395. MEJORAMIENTO DE LA SALUD BUCAL EN LOS ESTUDIANTES DE LOS NIVELES PRIMARIO Y SECUNDARIO DE LAS INSTITUCIONES EDUCATIVAS DE GESTION ESTATAL DE	806.106,00	702.305,29	0,87

2140972. MEJORAMIENTO DE LA CAPACIDAD RESOLUTIVA DEL CENTRO DE SALUD DE MAZAMARI-MICRORED MAZAMARI-RED SATIPO-DIRESA- JUNIN, DISTRITO DE MAZAMARI - SA	3.852.629,00	3.701.420,79	0,96
2143908. MEJORAMIENTO DE LA AV. ETERNIDAD Y CONSTRUCCION DEL PUENTE LA ETERNIDAD PROVINCIA DE CHUPACA DEPARTAMENTO DE JUNIN	1.913.431,00	1.687.145,05	0,88
2144060. SUSTITUCION, CONSTRUCCION, CULMINACION Y MEJORAMIENTO DE LA I.E.I. SANTA ROSA DEL DISTRITO DE SAN RAMON - CHANCHAMAYO - JUNIN	3.736.395,00	3.573.582,92	0,96
2144075. FORTALECIMIENTO EN LAS UNIDADES DE ATENCION PRIMARIA DE SALUD CON MEDICOS FAMILIARES PARA LA PROMOCION, PREVENCIÓN, RECUPERACION Y REHABILITACION	15.073,00	14.948,90	0,99
2144078. FORTALECIMIENTO DE LAS CAPACIDADES EN LA CONSERVACION, MANEJO Y APROVECHAMIENTO SOSTENIBLE DE LA VICUÑA (VICUGNA VICUGNA) EN LAS COMUNIDADES	1.184.530,00	806.830,86	0,68
2146819. FORTALECIMIENTO DE CAPACIDADES HUMANAS Y PRODUCTIVAS DE JOVENES Y ADULTOS ILETRADOS A TRAVES DE LA IMPLEMENTACION DE COMUNIDADES DE APRENDIZAJE	3.815.648,00	3.777.730,38	0,99
2148055. MEJORAMIENTO DE LA CAPACIDAD RESOLUTIVA DEL SERVICIO DE APOYO AL DIAGNOSTICO POR IMAGENES DEL HOSPITAL II-2 LA MERCED DE LA RED DE SALUD DE C	1.401.500,00	1.386.350,00	0,99
2149609. INSTALACION DEL SERVICIO DE MEDICINA FAMILIAR PARA LA ATENCION PRIMARIA DE SALUD EN LOS POBLADORES DEL SECTOR SANGANI - DISTRITO DE PERENE, P	1.261.796,00	1.249.227,47	0,99
2149612. CONSTRUCCION DEL PUENTE SOBRE EL RIO MANTARO, DISTRITOS DE CHILCA Y TRES DE DICIEMBRE, PROVINCIAS DE HUANCAYO Y CHUPACA - DEPARTAMENTO DE JUN	1.409.518,00	1.303.362,33	0,92
2155794. CONSTRUCCION E IMPLEMENTACION DEL LUGAR DE LA MEMORIA DE LA REGION JUNIN; CHILCA, HUANCAYO - JUNIN	5.873.435,00	5.763.926,93	0,98
2156597. MEJORAMIENTO DE LA CARRETERA POMACHACA- LA UNION- CONDORCOCHA- CARIPA DISTRITO DE LA UNION LETICIA, PROVINCIA DE TARMA - JUNIN	10.638.268,00	10.439.692,11	0,98

2156598. INSTALACION DEL SERVICIO DE MEDICINA FAMILIAR PARA LA ATENCION PRIMARIA DE SALUD EN LOS POBLADORES DE LOS BARRIOS DE PROGRESO, MIRAFLORES, MA	2.593.972,00	2.550.942,18	0,98
2159226. MEJORAMIENTO DE INFRAESTRUCTURA E IMPLEMENTACION DE LA I.E. ALFONSO UGARTE DEL ANEXO DE HUARI, DISTRITO DE HUANCAN - HUANCAYO - JUNIN	540.332,00	507.093,60	0,94
2159229. MEJORAMIENTO DE LA CAPACIDAD RESOLUTIVA DEL HOSPITAL DANIEL ALCIDES CARRION HUANCAYO	16.882.234,00	16.801.697,12	1,00
2160322. CREACION DE CIRCUITO DE MANEJO Y OBRAS COMPLEMENTARIAS PARA EL PROCESO DE EVALUACION Y EMISION DE LICENCIAS DE CONDUCIR EN LAS CATEGORIAS A-I	680.215,00	680.196,09	1,00
2160387. MEJORAMIENTO DEL SERVICIO EDUCATIVO EN LA I.E.INICIAL N 30531 CENTRO POBLADO CHALHUAS, DISTRITO DE SINCOS, PROVINCIA DE JAUJA, REGION JUNIN	1.063.827,00	324.476,63	0,31
2160388. MEJORAMIENTO DEL SERVICIO EDUCATIVO EN LA I.E. INICIAL N 30610 MARISCAL CASTILLA, DISTRITO DE ULCUMAYO, PROVINCIA DE JUNIN, REGION JUNIN	1.003.926,00	978.233,92	0,97
2160389. MEJORAMIENTO DEL SERVICIO EDUCATIVO EN LA I.E.INICIAL N 31436 CP. ALTO INCARIADO, DISTRITO DE PERENE, PROVINCIA DE CHANCHAMAYO, REGION JUNIN,	1.009.234,00	978.020,92	0,97
2160390. MEJORAMIENTO DEL SERVICIO DE EDUCACION INICIAL EN LA I.E. 1033 DEL CENTRO POBLADO SAN PEDRO DE SHAURIATO DISTRITO DE PICHANAQUI, CHANCHAMAYO,	1.055.526,00	933.875,69	0,88
2160391. MEJORAMIENTO DEL SERVICIO EDUCATIVO EN LA I.E.INICIAL 1015 CENTRO POBLADO UNION CAPIRI, DISTRITO DE RIO NEGRO-SATIPO-JUNIN	1.395.705,00	1.268.795,73	0,91
2160392. MEJORAMIENTO DEL SERVICIO EDUCATIVO EN LA I.E.INICIAL N 920 DE LA COMUNIDAD NATIVA QUEMARIJA, DISTRITO DE RIO TAMBO, SATIPO-JUNIN	964.941,00	934.912,00	0,97
2160393. MEJORAMIENTO DEL SERVICIO EDUCATIVO EN LA I.E.INICIAL 1032 COMUNIDAD NATIVA HUANTASHIRI,DISTRITO DE SATIPO,PROVINCIA DE SATIPO, JUNIN	1.276.850,00	1.243.280,30	0,97

2160394. MEJORAMIENTO DEL SERVICIO EDUCATIVO EN LA I.E.INICIAL 924 COMUNIDAD NATIVA YOYATO, DISTRITO DE RIO TAMBO - SATIPO - JUNIN	1.243.474,00	1.203.085,98	0,97
2160396. MEJORAMIENTO DEL SERVICIO EDUCATIVO EN LA I.E.INICIAL 1029 NATALIO SANCHEZ, DISTRITO DE SATIPO, PROVINCIA DE SATIPO, REGION JUNIN	1.234.105,00	1.192.388,48	0,97
2160397. MEJORAMIENTO DEL SERVICIO EDUCATIVO EN LA I.E.INICIAL 30001-22 CENTRO POBLADO DE IVOTSOTENI, DISTRITO DE RIO TAMBO, PROVINCIA DE SATIPO, JUNIN	1.058.224,00	1.037.855,00	0,98
2160940. MEJORAMIENTO INTEGRAL DE LA INFRAESTRUCTURA DEPORTIVA DEL ESTADIO HUANCAYO, PROVINCIA Y DISTRITO DE HUANCAYO, JUNIN	385.000,00	385.000,00	1,00
2161135. MEJORAMIENTO DEL SERVICIO EDUCATIVO EN LA I.E.INICIAL N 31590 LOCALIDAD DE RAYAMPAMPA, DISTRITO DE HUASAHUASI, PROVINCIA DE TARMA, DEPARTAMEN	1.034.736,00	1.007.159,92	0,97
2161136. MEJORAMIENTO DEL SERVICIO EDUCATIVO EN LA I.E.INICIAL 1023 COMUNIDAD NATIVA IPOKI, DISTRITO DE RIO NEGRO-SATIPO - JUNIN	919.919,00	542.006,82	0,59
2161137. MEJORAMIENTO DE LOS SERVICIOS DE EDUCACION INICIAL N° 956 EN LA CC.NN. CAÑETE DEL DISTRITO DE MAZAMARI - SATIPO - JUNIN	1.188.249,00	1.173.472,66	0,99
2161138. MEJORAMIENTO DEL SERVICIO DE EDUCACION INICIAL N 982 EN LA CC.NN. CORIRI DEL DISTRITO DE PANGOA - SATIPO - JUNIN	851.001,00	850.786,10	1,00
2161140. MEJORAMIENTO DE LOS SERVICIOS DE EDUCACION INICIAL N° 943 EN LA CC.NN. PANGA DEL DISTRITO DE MAZAMARI - SATIPO - JUNIN	804.445,00	664.560,73	0,83
2161141. MEJORAMIENTO DEL SERVICIO EDUCATIVO EN LA I.E.INICIAL N 944 CHALHUAMAYO, - DISTRITO DE LLAYLLA - PROVINCIA DE SATIPO - JUNIN	143.127,00	0,00	0,00
2161142. MEJORAMIENTO DEL SERVICIO EDUCATIVO EN LA I.E.INICIAL N 951 DE LA CC.NN. POSHONARI DEL DISTRITO DE MAZAMARI - SATIPO - JUNIN	1.125.438,00	1.082.049,30	0,96

2161143. MEJORAMIENTO DEL SERVICIO EDUCATIVO EN LA I.E.INICIAL HUANCAMAYO CENTRO POBLADO HUANCAMAYO, DISTRITO DE SANTO DOMINGO DE ACOBAMBA, HUANCAYO,	674.270,00	559.587,53	0,83
2161144. MEJORAMIENTO DEL SERVICIO EDUCATIVO EN LA I.E.INICIAL N 30050 DEL ANEXO 2 DE MAYO, DISTRITO DE PUCARA, PROVINCIA DE HUANCAYO, JUNIN	567.585,00	567.501,00	1,00
2161145. MEJORAMIENTO DEL SERVICIO EDUCATIVO EN LA I.E.INICIAL N 705 BUENOS AIRES,DISTRITO DE PILCOMAYO,PROVINCIA HUANCAYO, REGION JUNIN	830.220,00	726.491,22	0,88
2161146. MEJORAMIENTO DEL SERVICIO EDUCATIVO EN LA I.E. INICIAL N 31497 DEL CENTRO POBLADO ALTO SAN JUAN, DISTRITO DE PERENE, PROVINCIA DE CHANCHAMAYO	1.128.414,00	1.110.566,66	0,98
2161147. MEJORAMIENTO DEL SERVICIO EDUCATIVO EN LA I.E.INICIAL SAN JUAN PERENE DISTRITO DE CHANCHAMAYO, PROVINCIA DE CHANCHAMAYO, REGION JUNIN	909.068,00	801.212,21	0,88
2161148. MEJORAMIENTO DEL SERVICIO EDUCATIVO EN LA I.E.INICIAL N 31268 CENTRO POBLADO. ALTO CHINCARMAS, DISTRITO DE PERENE, PROVINCIA DE CHANCHAMAYO,	942.902,00	919.390,92	0,98
2161149. MEJORAMIENTO DEL SERVICIO EDUCATIVO EN LA I.E.INICIAL CEDRUYO EN EL ANEXO DE CEDRUYO, DEL DISTRITO DE PARIAHUANCA, PROVINCIA DE HUANCAYO, REG	786.613,00	761.612,22	0,97
2161150. MEJORAMIENTO DEL SERVICIO EDUCATIVO EN LA I.E. INICIAL WARIVILCA, DISTRITO DE HUANCAN, PROVINCIA DE HUANCAYO, REGION JUNI	741.887,00	737.684,50	0,99
2161214. INSTALACION DEL SERV. DE MEDICINA FAMILIAR PARA LA ATENCION PRIMARIA DE SALUD EN LOS POBLADORES DE LOS SECTORES PERIURBANOS DEL DTTO DE SATIP	3.060.273,00	3.000.337,06	0,98
2161774. IMPLEMENTACION DEL INSTITUTO REGIONAL DE ENFERMEDADES NEOPLASICAS DE LA MACRO REGION DEL CENTRO DEL PERU	2.529.531,00	2.473.800,10	0,98
2162594. MEJORAMIENTO DE LA SALUD BUCAL EN LOS ESTUDIANTES DE LOS NIVELES PRIMARIO Y SECUNDARIO DE LAS INSTITUCIONES EDUCATIVAS DE GESTION ESTATAL DE	1.347.377,00	1.338.480,00	0,99

2162595. MEJORAMIENTO DE LA SALUD BUCAL EN LOS ESTUDIANTES DE LOS NIVELES PRIMARIO Y SECUNDARIO DE LAS INSTITUCIONES EDUCATIVAS DE GESTION ESTATAL DE	2.380.316,00	2.364.070,00	0,99
2164049. MEJORAMIENTO DE LAS INFRAESTRUCTURAS DE APOYO PARA EL BUEN FUNCIONAMIENTO DE LOS SERVICIOS DE SALUD EN EL HOSPITAL DOMINGO OLAVEGOYA DE LA PR	230.000,00	204.688,30	0,89
2164051. MEJORAMIENTO DE LA CAPACIDAD RESOLUTIVA DEL HOSPITAL EL CARMEN HUANCAYO, REGION JUNIN	2.355.386,00	2.342.216,00	0,99
2167624. INSTALACION DEL SERVICIO DE MEDICINA FAMILIAR PARA LA ATENCION PRIMARIA DE SALUD EN LOS POBLADORES DE LOS BARRIOS SAN CRISTOBAL, VISTA ALEGRE	35.300,00	35.300,00	1,00
2173284. INSTAL. DEL SERV. DE MEDICINA FAMILIAR PARA LA ATENCION PRIMARIA DE SALUD EN LOS POBLADORES DE LOS BARRIOS TUPAC AMARU Y OROYA ANTIGUA DEL DI	46.100,00	46.100,00	1,00
2173358. MEJORAMIENTO DE LA CAPACIDAD RESOLUTIVA DEL SERVICIO DE APOYO AL DIAGNOSTICO POR IMAGENES DEL HOSPITAL II-1 DOMINGO OLAVEGOYA DE JAUJA- REGION	3.472.066,00	0,00	0,00
2173512. MEJORAMIENTO Y AMPLIACION DEL SERVICIO EDUCATIVO DE EDUCACION SECUNDARIA EN LA I.E. SAN FRANCISCO DE ASIS EN EL BARRIO DE OCOPILLA, DEL DISTR	4.237,00	0,00	0,00
2184717. MEJORAMIENTO DE LOS SERVICIOS DE SALUD EN EL MARCO DEL PROGRAMA ESTRATEGICO DE PREVENCION Y CONTROL DEL CANCER EN EL HOSPITAL DOMINGO OLAVEGO	175.000,00	129.574,00	0,74
2184726. MEJORAMIENTO DE LOS SERVICIOS DE SALUD EN EL MARCO DEL PROGRAMA ESTRATEGICO DE PREVENCION Y CONTROL DE CANCER EN EL HOSPITAL FELIX MAYORCA SO	561.111,00	561.111,00	1,00
2187151. MEJORAMIENTO DE CAPACIDADES PRODUCTIVAS Y HUMANAS DE LA POBLACION ILETRADA EN LAS PROVINCIAS DE JUNIN, TARMA Y YAULI - REGION JUNIN	727.121,00	723.962,13	1,00
2207843. INSTALACION DE LOS SERVICIOS DE PROTECCION EN LA MARGEN DERECHA DEL RIO TORO, ASOCIACION DE VIVIENDA SAN JUAN DE MIRAFLORES, NUEVO MILENIO Y	497.740,00	34.395,37	0,07

2229574. INSTALACION DEL SERVICIO DE MEDICINA FAMILIAR PARA LA ATENCION PRIMARIA DE SALUD EN LOS POBLADORES DE LOS SECTORES PERIURBANOS DEL DISTRITO C	46.470,00	46.470,00	1,00
2229675. INSTALACION DEL SERVICIO DE MEDICINA FAMILIAR PARA LA ATENCION PRIMARIA DE SALUD EN LOS POBLADORES DE BARRIOS SAN CRISTOBAL, TAMBO, JULCA, MA	46.550,00	46.550,00	1,00
2229676. INSTALACION DEL SERVICIO DE MEDICINA FAMILIAR PARA LA ATENCION PRIMARIA DE SALUD EN LOS POBLADORES DE LOS SECTORES PERIURBANOS DE LOS DISTRIT	45.200,00	45.200,00	1,00
2229982. MEJORAMIENTO DE CAPACIDADES PRODUCTIVAS Y HUMANAS DE LA POBLACION ILETRADA EN LAS PROVINCIAS DE CHANCHAMAYO Y SATIPO - JUNIN	2.716.336,00	2.716.336,00	1,00
2230449. MEJORAMIENTO DE LA INFRAESTRUCTURA EDUCATIVA DE LA I.E N. 30111 DEL BARRIO AURORA MIRAFLORES, DISTRITO HUAMANCACA CHICO, PROVINCIA DE CHUPACA	39.938,00	0,00	0,00
2230793. MEJORAMIENTO DE LOS SERVICIOS DE EDUCACION INICIAL N 989 EN EL CENTRO POBLADO DE ALTO TUNUNTUARI DEL DISTRITO DE PANGOA, SATIPO - JUNIN	46.735,00	42.761,44	0,91
2230821. MEJORAMIENTO DE LOS SERVICIOS DE EDUCACION INICIAL N° 979 EN LA CC.NN. SAN JUAN MANTARO DEL DISTRITO DE PANGOA - SATIPO - JUNIN	42.000,00	38.500,00	0,92
2231600. MEJORAMIENTO DEL SERVICIO DE EDUCACION INICIAL EN LA I.E. 31697 DEL CENTRO POBLADO BUENOS AIRES DEL DISTRITO DE PERENE, CHANCHAMAYO - JUNIN	49.176,00	49.000,00	1,00
2231613. MEJORAMIENTO DEL SERVICIO DE EDUCACION INICIAL N 967 DEL CENTRO POBLADO MAVENI DEL DISTRITO DE MAZAMARI - SATIPO - JUNIN	42.000,00	38.500,00	0,92
2231614. MEJORAMIENTO DEL SERVICIO DE EDUCACION INICIAL N 970 EN LA CC. NN. SAN ENE DEL DISTRITO DE PANGOA - SATIPO - JUNIN	42.000,00	38.500,00	0,92
2231615. MEJORAMIENTO DEL SERVICIO DE EDUCACION INICIAL N 978 EN LA CC. NN. CENTRO SOMAVENI DEL DISTRITO DE PANGOA - SATIPO - JUNIN	47.236,00	47.235,43	1,00

2231616. MEJORAMIENTO DEL SERVICIO DE EDUCACION INICIAL N 985 EN LA CC. NN. LA FLORIDA DEL DISTRITO DE PANGOA - SATIPO - JUNIN	42.000,00	40.500,00	0,96
2231673. MEJORAMIENTO DEL SERVICIO EDUCATIVO DE LA I.E. INICIAL 30403 - SAN FRANCISCO DE SALVIO, DISTRITO DE SAN JOSE DE QUERO, PROVINCIA DE CONCEPCIO	41.193,00	0,00	0,00
2231788. MEJORAMIENTO DEL SERVICIO EDUCATIVO EN LA I.E. INICIAL MERATSE CC.NN. YANESHA ALTO YURINAKI, DISTRITO DE CHANCHAMAYO, PROVINCIA DE CHANCHAMAY	46.364,00	42.324,00	0,91
2231790. MEJORAMIENTO DEL SERVICIO EDUCATIVO EN LA I.E. INICIAL N 677-1 SANTA ROSA DE ILA DEL ANEXO DE SANTA ROSA DE ILA, DISTRITO DE PARIHUANCA, PRO	36.000,00	0,00	0,00
2231817. MEJORAMIENTO DEL SERVICIO EDUCATIVO EN LA I.E. INICIAL 1009 DEL ANEXO DE SAN ANTONIO, DISTRITO DE PAMPA HERMOSA, SATIPO - JUNIN	37.813,00	34.631,70	0,92
2231819. MEJORAMIENTO DEL SERVICIO EDUCATIVO EN LA I.E. INICIAL 30847 CENTRO POBLADO CAYASH, SAN PEDRO DE CAJAS, TARMA, JUNIN	45.684,00	41.725,00	0,91
2231820. MEJORAMIENTO DEL SERVICIO EDUCATIVO EN LA I.E. INICIAL 30854 LOCALIDAD DE CASACOTO, DISTRITO DE TAPO, PROVINCIA DE TARMA, DEPARTAMENTO JUNIN-	48.523,00	44.239,98	0,91
2231822. MEJORAMIENTO DEL SERVICIO EDUCATIVO EN LA I.E. INICIAL CHAQUICOCHA CENTRO POBLADO CHAQUICOCHA, DISTRITO DE SANTO DOMINGO DE ACOBAMBA, PROVINCI	36.000,00	0,00	0,00
2231823. MEJORAMIENTO DEL SERVICIO EDUCATIVO EN LA I.E. INICIAL N 1005 SANTA ROSA DE OMayro, PAMPA HERMOSA, SATIPO - JUNIN	38.678,00	35.409,71	0,92
2231824. MEJORAMIENTO DEL SERVICIO EDUCATIVO EN LA I.E. INICIAL N 1042 CENTRO POBLADO. CHURINGAVENI, DISTRITO DE PERENE, PROVINCIA DE CHANCHAMAYO, REGI	49.807,00	45.420,00	0,91
2231826. MEJORAMIENTO DEL SERVICIO EDUCATIVO EN LA I.E. INICIAL N 30788 DEL CENTRO POBLADO ATAQUERO, DISTRITO DE ACOBAMBA, PROVINCIA DE TARMA, REGION JU	44.240,00	44.000,00	0,99

2231827. MEJORAMIENTO DEL SERVICIO EDUCATIVO EN LA I.E.INICIAL N 945 DE MENTUSHARI, - DISTRITO DE LLAYLLA - PROVINCIA DE SATIPO - JUNIN	35.528,00	0,00	0,00
2231828. MEJORAMIENTO DEL SERVICIO EDUCATIVO EN LA I.E.INICIAL NRO 1013 COMUNIDAD NATIVA SAN JACINTO DE SHAURIATO DISTRITO DE RIO NEGRO- PROVINCIA DE S	49.710,00	45.339,00	0,91
2231829. MEJORAMIENTO DEL SERVICIO EDUCATIVO EN LA I.E.INICIAL NRO 1022 DE LA COMUNIDAD NATIVA IPOKIARI, DISTRITO DE RIO NEGRO-SATIPO-JUNIN	49.003,00	45.200,00	0,92
2231830. MEJORAMIENTO DEL SERVICIO EDUCATIVO EN LA I.E.INICIAL Nº 31484 CENTRO POBLADO. PAMPA JULIAN, DISTRITO DE PICHANAKI, PROVINCIA DE CHANCHAMAYO,	49.339,00	44.997,00	0,91
2231856. MEJORAMIENTO DEL SERVICIO EDUCATIVO INICIAL DE LA I.E DE CHANCHAMAYO - DISTRITO DE SANTO DOMINGO DE ACOBAMBA - HUANCAYO - JUNIN	36.000,00	0,00	0,00
TOTAL GENERAL	213.321.691,00	195.757.024,95	0,92

ESTADOS FINANCIEROS

A. ESTADOS DE SITUACIÓN FINANCIERA

<p>MINISTERIO DE ECONOMÍA Y FINANZAS Dirección General de Contabilidad Pública Perú: 11/07/08</p>		<p>ENTIDAD : 450 GOBIERNO REGIONAL JUNÍN</p>		<p>Fecha: 30/03/2014 Hora: 13:40:22 Pag: 1 de 1 F.H.: 30/03/2014 11:35:06 AM EF-1</p>	
<p>ESTADO DE SITUACIÓN FINANCIERA Al 31 de Diciembre de 2013 y 2012 (EN NUEVOS SOLES)</p>		<p>FOLIO</p>		<p>LEY 27444 - VOTACIÓN</p>	
ACTIVO	2013	2012	PASIVO Y PATRIMONIO	2013	2012
ACTIVO CORRIENTE			PASIVO CORRIENTE		
Electivo y Equivalente de Efectivo	42,153,638.49	55,217,428.85	Obligaciones Tesoro Público	29,848,798.32	38,245,820.75
Inversiones Disponibles	0.00	0.00	Sobregiros Bancarios	0.00	0.00
Cuentas por Cobrar (Neto)	36,417.55	23,879.49	Cuentas por Pagar	55,905,787.44	108,413,085.03
Otras Cuentas por Cobrar (Neto)	279,804.84	305,979.08	Operaciones de Crédito	0.00	0.00
Existencias (Neto)	55,320,403.84	44,580,793.78	Parte Cta. Deudas a Largo Plazo	4,020,054.00	0.00
Servicios y Otros Pagados por Anticipado	5,288,940.07	4,817,866.41	Otras Cuentas del Pasivo	89,257,815.16	11,020,167.34
Otras Cuentas del Activo	1,291,188.06	1,552,111.95	TOTAL PASIVO CORRIENTE	166,432,248.92	158,684,043.13
TOTAL ACTIVO CORRIENTE	104,370,493.45	106,497,008.54	PASIVO NO CORRIENTE		
ACTIVO NO CORRIENTE			Deudas a Largo Plazo	0.00	0.00
Cuentas por Cobrar a Largo Plazo	8,080.04	8,574.74	Beneficios Sociales y Oblig. Prev.	578,653,966.16	479,779,567.20
Otras Ctas. por Cobrar a Largo Plazo	892.65	947.31	Ingresos Diferidos	10,790,305.15	10,782,088.15
Inversiones (Neto)	0.00	0.00	Otras Cuentas del Pasivo	0.00	0.00
Edificios, Estructuras y Act. no Prod. (Neto)	981,983,203.28	805,972,784.59	Provisiones	67,799,296.30	74,594,194.35
Vehículos, Maquinarias y Otros (Neto)	112,372,382.39	80,091,116.42	TOTAL PASIVO NO CORRIENTE	688,243,567.51	559,155,859.70
Otras Cuentas del Activo (Neto)	281,585,617.65	281,498,590.97			
TOTAL ACTIVO NO CORRIENTE	1,325,930,176.00	1,147,570,024.03	TOTAL PASIVO	824,675,817.53	717,839,902.83
TOTAL ACTIVO	1,430,300,669.45	1,254,067,032.58	PATRIMONIO		
Cuentas de Orden	1,389,197,535.78	1,405,255,286.91	Hacienda Nacional	1,130,380,845.25	1,013,295,306.57
			Hacienda Nacional Adicional	(29,514,810.47)	(948,654.40)
			Reservas	0.00	0.00
			Resultados Acumulados	(501,241,382.86)	(476,118,825.58)
			TOTAL PATRIMONIO	600,624,851.92	538,237,926.71
			TOTAL PASIVO Y PATRIMONIO	1,430,300,669.45	1,254,067,032.54
			Cuentas de Orden	1,389,197,535.78	1,405,255,286.91

ESTADOS FINANCIEROS

B. ESTADOS DE GESTIÓN

Ministerio de Economía y Finanzas
Dirección General de Contabilidad Pública
Release 13.07.05



ENTIDAD: GOBIERNO REGIONAL JUNÍN

Fecha: 17/03/2014
Hora: 12:16:15
Pag.: 1 de 1
Firma: 17/03/2014 09:05:38 AL

EF-2

ESTADO DE GESTIÓN

Por los años terminados el 31 de diciembre de 2013 y 2012
(EN NUEVOS SOLES)

		2013	2012
INGRESOS			
Ingresos Tributarios Netos	32	0.00	0.00
Ingresos No Tributarios	33	26,527,163.43	27,086,543.44
Traspasos y Remesas Recibidas	34	980,836,101.73	830,461,376.89
Donaciones y Transferencias Recibidas	35	49,874,287.87	29,046,788.70
TOTAL INGRESOS		1,056,237,553.03	886,594,709.03
COSTOS Y GASTOS			
Costo de Ventas	36	(4,772,983.88)	(5,698,891.83)
Gastos en Bienes y Servicios	37	(129,557,607.68)	(131,642,205.56)
Gastos de Personal	38	(745,967,831.62)	(674,995,659.96)
Gastos por Pens.Prest.y Asistencia Social	39	(10,661,307.80)	(10,067,346.66)
Donaciones y Transferencias Otorgadas	40	(1,172,120.31)	(4,659,538.13)
Traspasos y Remesas Otorgadas	41	0.00	0.00
Estimaciones y Provisiones del Ejercicio	42	(87,239,481.98)	(83,979,381.17)
TOTAL COSTOS Y GASTOS		(979,371,333.17)	(921,043,023.31)
RESULTADO DE OPERACION		76,866,219.86	(34,448,314.28)
OTROS INGRESOS Y GASTOS			
Ingresos Financieros	43	148,657.28	115,985.43
Gastos Financieros	44	0.00	0.00
Otros Ingresos	45	45,058,673.61	36,581,522.95
Otros Gastos	46	(15,548,702.96)	(7,951,722.48)
TOTAL OTROS INGRESOS Y GASTOS		29,656,627.92	28,735,785.90
RESULTADO DEL EJERCICIO SUPERAVIT (DEFICIT)		106,522,847.78	(5,712,528.38)

CPC. OFICIA DE CONTABILIDAD
Sub Dirección de Administración Financiera
GOBIERNO REGIONAL JUNÍN

MANCPCG. Luis Alberto Salvaliano Rodríguez
Director General de Finanzas
GOBIERNO REGIONAL JUNÍN
ADMINISTRACIÓN

TITULAR DE LA ENTIDAD
DR. VLADIMIR ROY CERRÓN ROJAS
PRESIDENTE
GOBIERNO REGIONAL JUNÍN

- Las Notas forman parte integrante de los Estados Financieros

ESTADOS FINANCIEROS

C. ESTADOS DE
FLUJO DE
EFECTIVO

MINISTERIO DE ECONOMÍA Y FINANZAS
Dirección General de Contabilidad Pública
Release 13.07.05



ESTADO DE FLUJOS DE EFECTIVO
Por los años terminados al 31 de diciembre de 2013 y 2012
(EN NUEVOS SOLES)

Pag.: 1 de 1
F. Int.: 30/03/2014 11:28:04

EF-4

ENTIDAD : 460 GOBIERNO REGIONAL JUNIN

CONCEPTOS	2013	2012
A.- ACTIVIDADES DE OPERACION		
Cobranza de Impuestos, Contribuciones y Derechos Administrativos (Nota)	5,405,211.10	5,036,470.75
Cobranza de Aportes por regulación	0.00	0.00
Cobranza de Venta de Bienes y Servicios y Venta de la Propiedad	21,710,945.22	22,299,375.89
Donaciones y Transferencias Corrientes Recibidas (Nota)	26,009,807.20	7,719,222.71
Traspasos y Remesas Corrientes Recibidas del Tesoro Público	747,695,575.81	678,161,704.89
Otros (Nota)	30,620,044.39	25,768,054.48
MENOS		
Pago a Proveedores de Bienes y Servicios (Nota)	(130,116,891.53)	(101,026,350.28)
Pago de Remuneraciones y Obligaciones Sociales	(537,067,822.16)	(462,416,665.36)
Pago de Otras Retribuciones y Complementarias	(16,835,481.48)	(18,525,383.32)
Pago de Pensiones y Otros Beneficios	(104,866,477.82)	(115,116,162.28)
Pago por Prestaciones y Asistencia Social	(15,862,565.85)	(12,855,693.17)
Donaciones y Transferencias Corrientes Otorgadas (Nota)	(100,000.00)	(1,455,684.84)
Traspasos y Remesas Corrientes Entregadas del Tesoro Público	(8,535,090.86)	(50,268.82)
Otros (Nota)	(20,905,275.20)	(18,342,530.85)
AUMENTO (DISMINUCION) DEL EFECTIVO Y EQUIVALENTE DE EFECTIVO PROVENIENTE DE ACTIVIDAD DE OPERACION	(3,486,583.29)	3,078,413.20
B.- ACTIVIDADES DE INVERSION		
Cobranza por Venta de Vehículos, Maquinarias y Otros	0.00	0.00
Cobranza por Venta de Edificios y Activos No Producidos (Nota)	0.00	0.00
Cobranza por Venta de Otras Cuentas del Activo (Nota)	0.00	0.00
Otros (Nota)	0.00	0.00
MENOS		
Pago por Compra de Vehículos, Maquinarias y Otros	(32,196,474.82)	(15,115,799.24)
Pago por Compra de Edificios y Activos No Producidos (Nota)	(189,300.00)	0.00
Pago por Construcciones en Curso (Nota)	(108,081,179.02)	(91,736,606.05)
Pago por Compra de Otras Cuentas del Activo (Nota)	(86,286,294.43)	(60,635,606.12)
Otros (Nota)	(43,198,864.17)	(1,001,715.85)
AUMENTO (DISMINUCION) DEL EFECTIVO Y EQUIVALENTE DE EFECTIVO PROVENIENTE DE ACTIVIDAD DE INVERSION	(269,341,992.44)	(171,432,727.26)
C.- ACTIVIDADES DE FINANCIAMIENTO		
Donaciones y Transferencias de Capital Recibidas (Nota)	3,870,501.43	2,381,048.41
Traspasos y Remesas de Capital Recibidas del Tesoro Público	228,288,427.99	161,204,675.63
Cobranza por Colocaciones de Valores y Otros Documentos (Nota)	0.00	0.00
Endeudamiento Interno y/o Externo (Nota)	3,992,153.87	0.00
Otros (Nota)	28,276,483.51	7,039,049.23
MENOS		
Donaciones y Transferencias de Capital Entregadas (Nota)	(1,029,219.30)	(3,140,806.00)
Traspasos y Remesas de Capital Entregadas al Tesoro Público	0.00	(958,537.46)
Amortización, Intereses, Comisiones y Otros Gastos de la Deuda (Nota)	0.00	0.00
Otros (Nota)	(3,041,532.13)	(788,031.09)
Traslado de Saldo por Fusión, Extinción, Adscripción	0.00	0.00
AUMENTO (DISMINUCION) DEL EFECTIVO Y EQUIVALENTE DE EFECTIVO PROVENIENTE DE ACTIVIDAD DE FINANCIAMIENTO	269,363,795.37	155,739,403.72
D.- AUMENTO (DISMINUCION) DEL EFECTIVO Y EQUIVALENTE DE EFECTIVO	(13,653,790.36)	(4,674,925.34)
E.- SALDO EFECTIVO Y EQUIVALENTE DE EFECTIVO AL INICIO DEL EJERCICIO	55,217,428.85	61,892,334.19
F.- SALDO EFECTIVO Y EQUIVALENTE DE EFECTIVO AL FINALIZAR EL EJERCICIO	42,153,638.49	55,217,428.85

CONTADOR GENERAL
Sub Director de Administración Financiera
GOBIERNO REGIONAL JUNIN

Director General de Administración
GOBIERNO REGIONAL JUNIN

AMERICA DE COCHABAMBA
PRESIDENTE (e)
GOBIERNO REGIONAL JUNIN

La Nota debe ser emitida.

**RELACIÓN DE DOCUMENTOS
QUE SUSTENTAN LA MEMORIA ANUAL 2013**

- | | |
|--|---|
| 1. REPORTE N°-011-2014-GRJ/GRDS | 22. MEMORANDUM N°-299-2014-GRJ/PPR |
| 2. REPORTE N°-006-2014-
GRJ/DRSJ/OEPE/UPGI | 23. OFICIO N°0126-2014-GRJ/D-UES-JUNIN |
| 3. OFICIO N°-100-2014-GRJ/D-RED-SATIPO | 24. REPORTE N°-383 -2014-GRJ/GRI/SGSLO |
| 4. REPORTE N°- 0111-2014-
GRJ/DRSJ/RSVM/DE/OPE/UP | 25. MEMORANDO N°-020 -2014-GRJ/ORC |
| 5. OFICIO N°-0221-2014-GRJ/DERSJ | 26. REPORTE N°-037-2014-GRJ/SGDS |
| 6. OFICIO N°- 0168-2014-GRJ/DERSCHYO/OPE | 27. REPORTE N°-340-2014-GRJ/GRI/SGSLO |
| 7. OFICIO N°-0529-2014-GRJ/ODI/RST | 28. REPORTE N°-039-2014-GRJ/GRI |
| 8. OFICIO N°-0287-2014-GRJ/DE-
HRDCQ/DAC/HYO/OA | 29. OFICIO N°-0126-2014-GRJ/D-UES |
| 9. OFICIO N°-014-2014-GRJ/OPP | 30. REPORTE N°-021-2014-
GRJ/GRDS/DRTPE/DR |
| 10. REPORTE N°-004-2014-GRJ/DREJ/DGI | 31. REPORTE N°-071-2014-GRJ/ORAF/OASA |
| 11. REPORTE N°-016-2014-GRJ/GRPPAT/SGAT | 32. MEMORANDUM N°-084-2014-GRJ/AR |
| 12. MEMORANDO N°-071-2014-
GRJ/GGR/ORDITI | 33. REPORTE N°- 035-2014-GRJ/DRVCS |
| 13. REPORTE N°-023-2014-GRJ/SGDJ | 34. REPORTE N°-009-2014-GRJ/GRDS/DAIER |
| 14. REPORTE N°-083-2014-GRJ/ORAF/ORH | 35. REPORTE N°-104-2014-GRJ/SGDC |
| 15. OFICIO N°-0643-2014-P/AGI/D-UGELS | 36. OFICIO N°-282-2014-GRJ/DE-HRDMI-
EC/OEPE/UPP |
| 16. REPORTE N°- 035-2014-GRJ/GRI | 37. REPORTE N°-036-2014-GRJ/SGDCH |
| 17. INFORME N°- 003-2014-
GRJ/ORAF/OASA/ADQ/LUA | 38. REPORTE N°-007-2014-GRJ/GRRNGMA |
| 18. MEMORANDO N°-193-2014-GRJ/ORAJ | 39. REPORTE N°-049-2014-
GRJ/DIRCERTUR/DG/OPP |
| 19. REPORTE N°-020-2014-GRJ/GRDE/SGPI | 40. MEMORANDO N°-089-2014-
GRJ/GRPPAT/SGIP |
| 20. OFICIO N°-0232-2014-GRJ/D-UGEL-J | 41. REPORTE N°-130-2014-GRJ/DREM |
| 21. MEMORANDO N°-013-2014-
GRJ/ORAF/OGP | 42. REPORTE N°- 017-2014 GRJ/DR |
| | 43. REPORTE N°-022-2014-GRJ/GRDE |

CONSEJOS REGIONALES

Dr. MISARI CONDE. Eddy Ramiro	CONSEJERO REGIONAL HUANCAYO
Sr. BARRIOS ALDERETE, Ginés	CONSEJERO REGIONAL JUNIN
Sr. ARCOS GALVAN, Saúl	CONSEJERO REGIONAL YAULI
Sr. TACURI GARCIA, Moisés	CONSEJERO REGIONAL TARMA
Sr. FOLRES CHIRICENTE, Mario	CONSEJERO REGIONAL SATIPO
Srta. HUARI CONTRERAS, Edith	CONSEJERO REGIONAL SATIPO
Srta. CALDERON PEREZ, Delia	CONSEJERO REGIONAL CHAMCHAMAYO
Sr. GASPAR QUISPE. Delio	CONSEJERO REGIONAL CHAMCHAMAYO
Sra. CASTILLO VARGAS, Silvia	CONSEJERO REGIONAL CONCEPCION
Sr. TORRES MONTALVO, Víctor	CONSEJERO REGIONAL JAUJA
Sra. QUISPEALAYA SALVATIERRA, Lucinda	CONSEJERO REGIONAL CHUPACA

AUTORIDADES DEL GOBIERNO REGIONAL JUNIN

Dr. Vladimir Roy Cerrón Rojas
 Presidente del gobierno regional Junín
 Ing. Américo Mercado Méndez
 Vicepresidente del Gobierno Regional Junín

FUNCIONARIOS DEL GOBIERNO REGIONAL JUNIN

Ing. Ulises Panez Beraund
 Gerente General

C.P.C Ofelia Ríos Pacheco
 Gerencia Regional De Planeamiento Presupuesto Y Acondicionamiento Territorial

Abog. Rita Avendaño Pando
 Gerente Regional de Desarrollo Social

Ing. Marlene Cerrón Ruiz
 Gerente Regional de Desarrollo Económico

Ing. Christy Helen Méndez Poma
 Gerente Regional de Recursos Naturales y Gestión del Medio Ambiente

Ing. Carlos Arturo Mayta Valdez
Gerente Regional de Infraestructura

Ing. José Luis Medina aliaga
Director de la Oficina Regional de Desarrollo Institucional y Tecnología de la
Información

CP.C Pablo Antonio Rivera Cangahuala
Oficina de Control Institucional

Abog. Mercedes Irene Carrión Romero
Oficina Regional de Asesoría Jurídica

Sub Gerencia de Cooperación Técnica y Planeamiento

Lic. Ana María Huacaychuco Ruiz

Sub Gerente de Cooperación Técnica y Planeamiento

Equipo Técnico

Econ. Julio Alberto Matos Gilvonio

Econ. Julio Raúl Meza Sulluchuco

C.P.C Sulma Luciano Marcelo

Lic. Juan Remigio Herhuay Vilcahuaman

B/Econ. Joyce Audrey Sánchez Cartolin

Elaboración:

Lic. Juan Remigio Herhuay Vilcahuaman

Leslie Yumaira Córdova Samaniego

Ernesto Noam Ramos Ochoa